



**Atlántico
para la
Gente**

SECRETARIA GENERAL DEL DEPARTAMENTO DEL ATLANTICO

ANÁLISIS ECONÓMICO DEL SECTOR

CONTRATACIÓN DIRECTA

OBJETO: PRESTACIÓN DE SERVICIOS PROFESIONALES PARA EL FORTALECIMIENTO DE LOS PROCESOS RESPECTO A LA SALUD MENTAL DE LA POBLACIÓN DEL DEPARTAMENTO DEL ATLÁNTICO, QUE SE LLEVAN A CABO POR LA SUBSECRETARÍA DE SALUD PÚBLICA EN EL CONTEXTO DE LA PANDEMIA COVID-19.

1. Introducción.

Dentro del Departamento del Atlántico, en materia de Salud; fueron plasmados dentro del Plan de Desarrollo Departamental 2020 – 2023 “Atlántico para la gente” (PDD 2020 – 2023) las metas y objetivos que guiarán a la Secretaría de Salud del Departamento para cubrir todas aquellas necesidades que se presentan dentro de su jurisdicción; tomando las acciones y actividades correspondientes una vez se identifican todas aquellas situaciones que requieren de su intervención y manejo, dentro del marco de sus competencias. Todo lo anterior con el fin de asegurar una correcta prestación del servicio de salud y un mantenimiento constante en su implementación para que de esta manera se garantice el correcto ejercicio del derecho a la salud del cual gozan todos los atlanticenses.

Es importante resaltar el concepto de la Salud Pública el cual se puede definir como "La ciencia y el arte de prevenir las enfermedades, prolongar la vida y la promoción de la salud a través de los esfuerzos organizados y decisiones con conocimiento de la sociedad, las organizaciones, públicas y privadas, comunidades e individuos" (1920, CEA Winslow).

Partiendo de este concepto se puede afirmar que la enfermedad comprende diferentes determinantes de salud, lo que ha llevado a enfocar las acciones de las autoridades a componentes que influyen de gran manera la salud de la población, como lo es la salud mental. Regulada a través de la Ley 1616 de 2013, con el objeto de garantizar la protección del derecho a la salud mental de toda la población colombiana, y consigo, ordenando la adecuación de las autoridades nacionales, departamentales, distritales y municipales para velar por el cumplimiento de las disposiciones que conciernen a la salud mental, con lo cual,



NIT: 890.102.006-1
Código Postal: 080003
Código DANE: 08-000

Calle 40 Carreras 45-46 Barranquilla, Atlántico | Tel. (57)(5)330 7103
Línea Gratuita 01 8000 915 307 | gobernadora@atlantico.gov.co



Atlántico para la Gente

atlantico.gov.co



Atlántico
para la
Gente

a través del artículo 7 de la ley ibidem, se estableció la promoción de la salud mental y la prevención del trastorno mental como acciones que deben estar incluidas dentro de los planes correspondientes a cada autoridad de nivel nacional, departamental y municipal, con el único fin de garantizar el acceso a la población para la mitigación de todos aquellos factores que intervienen y afectan la estabilidad mental.

De conformidad a las competencias plasmadas dentro de la Ley 715 de 2001, las cuales establecieron diferentes atribuciones de los entes territoriales en materia de salud; es menester de la Secretaría de Salud del Departamento el cumplimiento de estas y atendiendo las políticas a nivel nacional que se imparten por el Gobierno Nacional, implementar las acciones correspondientes para el desarrollo de estas competencias y garantizar el ejercicio de los derechos que se salvaguardan con estas últimas. Se pueden resaltar las contenidas en el artículo:

“43.3.1. Adoptar, difundir, implantar y ejecutar la política de salud pública formulada por la Nación.

43.3.3. Establecer la situación de salud en el departamento y propender por su mejoramiento.”

Con la finalidad de dar cumplimiento a los mandatos constitucionales y legales, siguiendo las disposiciones contenidas en la ley antes citada, y actuando en armonía con las decisiones en materia de salud que se establecen por parte del Ministerio de Salud y Protección Social. La Secretaría de Salud del Atlántico tiene en su estructura organizacional la Subsecretaría de Salud Pública, dependencia que trabaja previniendo los factores de riesgo en la población, promoviendo los procesos que permitan hacer frente a las problemáticas que se presentan en el departamento del atlántico, tales como:

- El aumento en la tasa de violencia intrafamiliar, dentro de la cual esta inmiscuida la salud mental de las personas víctimas de esta circunstancia (teniendo como prioridad las que representan un riesgo mayor como lo son los adultos mayores y menores de edad).
- Situaciones como el intento de suicidio, los cuales continúan siendo determinantes que es necesario disminuir y que, de manera directa, se encuentra relacionado con la estabilidad mental junto con el entorno social y demás factores que deben ser controlados.
- El consumo de sustancias psicoactivas, situación que debe ser enfrentada para disminuir en todos los municipios del departamento, siendo este un factor que influye de manera negativa en diferentes aspectos sociales.
- Atendiendo la emergencia actual que el país, a raíz del coronavirus COVID-19, también es una circunstancia que genera a corto, mediano y largo plazo,



NIT: 890.102.006-1
Código Postal: 080003
Código DANE: 08-000

Calle 40 Carreras 45-46 Barranquilla, Atlántico | Tel. (57)(5)330 7103
Línea Gratuita 01 8000 915 307 | gobernadora@atlantico.gov.co



Atlántico para la Gente

atlantico.gov.co



**Atlántico
para la
Gente**

secuelas en la estabilidad mental de la población atlanticense, por lo cual es una situación que debe ser comprendida desde el enfoque de la salud mental.

Uno de los programas que se implementan en la atención de la población es el manejo del CENTRO REGULADOR DE URGENCIAS, EMERGENCIAS Y DESASTRES (CRUED) el cual busca relacionar distintos procesos que se adelantan en el componente salud mental, para combinar el contacto de primera mano con el CRUED y los profesionales que brindaran un acompañamiento a las problemáticas antes enunciadas. Para esto, se dispondrá de una línea telefónica para toda la población por medio de la cual se recogerá y se dará atención e información oportuna de todas las situaciones que afecten la salud mental, dándole el tratamiento que corresponde a nivel profesional de aquellas afectaciones o casos urgentes que se pongan en manifiesto con cada contacto.

En atención a todo lo antes mencionado, la Secretaría de Salud del Departamento del Atlántico, requiere contar con el recurso humano profesional idóneo que permita ejecutar las actividades planeadas para reducir el impacto de las problemáticas en salud mental a través de los servicios inmediatos que presta el CRUED, además de la vigilancia proporcionada por un comité de salud mental activo; la adopción de la política de salud mental, como también las disposiciones enmarcadas dentro de la ley 1616 de 2013; el desarrollo de la ruta integral de violencia intrafamiliar y el cumplimiento de las estrategias de promoción y gestión del riesgo del suicidio y realizar el acompañamiento en la implementación del plan territorial con enfoque en la reducción del consumo de sustancias psicoactivas conforme a la política nacional en los municipios del departamento del Atlántico. Teniendo en cuenta que la Secretaría de Salud Departamental, no posee el personal de planta suficiente para realizar el desarrollo de las acciones a través del CRUED.

En atención a la necesidad planteada y con fundamento en las competencias estipuladas en la normatividad antes referenciada, la Secretaría de Salud Departamental busca el cumplimiento de los planes y programas de conformidad con lo establecido en el Plan de Desarrollo del Departamento del Atlántico y el Plan Territorial en Salud, esto con el fin de fortalecer y velar por una prestación de servicios de salud de calidad y con miras a un mejoramiento continuo.

Por lo tanto, la contratación directa es la modalidad correspondiente, según los lineamientos contenidos dentro del decreto 1082 de 2015, en su artículo 2.2.1.2.1.4.9., el cual menciona:

“CONTRATOS DE PRESTACIÓN DE SERVICIOS PROFESIONALES Y DE APOYO A LA GESTIÓN, O PARA LA EJECUCIÓN DE TRABAJOS ARTÍSTICOS QUE SOLO PUEDEN ENCOMENDARSE A DETERMINADAS PERSONAS NATURALES.



NIT: 890.102.006-1
Código Postal: 080003
Código DANE: 08-000

Calle 40 Carreras 45-46 Barranquilla, Atlántico | Tel. (57)(5)330 7103
Línea Gratuita 01 8000 915 307 | gobernadora@atlantico.gov.co



Atlántico para la Gente

atlantico.gov.co



**Atlántico
para la
Gente**

Las Entidades Estatales pueden contratar bajo la modalidad de contratación directa la prestación de servicios profesionales y de apoyo a la gestión con la persona natural o jurídica que esté en capacidad de ejecutar el objeto del contrato, siempre y cuando la Entidad Estatal verifique la idoneidad o experiencia requerida y relacionada con el área de que se trate. En este caso, no es necesario que la Entidad Estatal haya obtenido previamente varias ofertas, de lo cual el ordenador del gasto debe dejar constancia escrita...”

A continuación, se menciona la clasificación de las naciones unidas (UNSPSC) aplicadas al objeto a contratar:

ITEM	Clasificación UNSPSC	Descripción
1	80111600	Servicios de personal temporal

2. DEFINICIÓN DEL SECTOR ECONÓMICO A QUE PERTENECE EL CONTRATO:

El banco de la república realiza la clasificación de los sectores económicos de la siguiente manera:

La actividad económica está dividida en sectores económicos. Cada sector se refiere a una parte de la actividad económica cuyos elementos tienen características comunes, guardan una unidad y se diferencian de otras agrupaciones. Su división se realiza de acuerdo a los procesos de producción que ocurren al interior de cada uno de ellos.

Según la división de la economía clásica, los sectores de la economía son los siguientes:

- Sector primario o sector agropecuario.
- Sector secundario o sector Industrial.
- Sector terciario o sector de servicios.

Teniendo en cuenta que el presente objeto corresponde a actividades que desarrollan las personas naturales o jurídicas, tendientes a colaborar en la ejecución eficiente de proyectos, tareas de administración y gestión de entidades públicas o privadas, se ubicará dentro del Sector terciario o de servicios.

Dentro del sector de servicios en Colombia se tienen como principales productos/servicios:

- Publicidad
- **Actividades profesionales científicas y técnicas**



NIT: 890.102.006-1
Código Postal: 080003
Código DANE: 08-000

Calle 40 Carreras 45-46 Barranquilla, Atlántico | Tel. (57)(5)330 7103
Línea Gratuita 01 8000 915 307 | gobernadora@atlantico.gov.co



Atlántico para la Gente

atlantico.gov.co

- Cinematográficas y programas de televisión
- Educación superior privada
- Desarrollo de sistemas informáticos y procesamiento de datos
- **Actividades administrativas y de apoyo de oficina y otras actividades**
- Otros servicios de entretenimiento y otros servicios
- Restaurantes, catering y bares
- Actividades de programación y transmisión, agencias de noticias
- Inmobiliarias, de alquiler y arrendamiento
- Correo y servicios de mensajería
- Telecomunicaciones
- Almacenamiento y actividades complementarias al transporte
- Actividades de empleo, seguridad e investigación privada, servicios a edificios
- Salud humana privada
- Producción de películas

A continuación, se revisarán los aspectos generales del sector que resulten relevantes en el Proceso de Contratación teniendo en cuenta fuentes de información estadísticas oficiales como lo es el DANE.

3. Análisis del Mercado

Fuente: https://www.dane.gov.co/files/investigaciones/boletines/ech/ech/bol_empleo_mar_21.pdf Bogotá D.C. 30 de abril de 2021

Principales indicadores del mercado laboral Marzo de 2021

Gráfico 1. Tasa global de participación, ocupación y desempleo
Total nacional
Marzo (2012 – 2021)

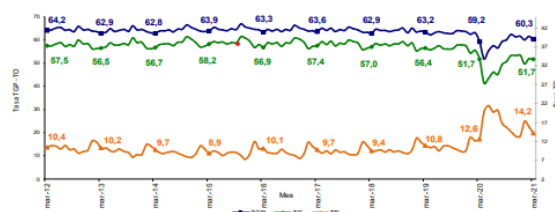

Fuente: DANE, Gran Encuesta Integrada de Hogares (GEIH).



**Atlántico
para la
Gente**

Total nacional

Para el mes de marzo de 2021, la tasa de desempleo fue 14,2%, lo que representó un aumento de 1,6 puntos porcentuales comparado con el mismo mes del 2020 (12,6%). La tasa global de participación se ubicó en 60,3% y la tasa de ocupación en 51,7%. Para el mismo mes del año anterior estas tasas fueron 59,2% y 51,7%, respectivamente

Gráfico 2. Tasa global de participación, ocupación y desempleo
Total nacional
Marzo (2012–2021)

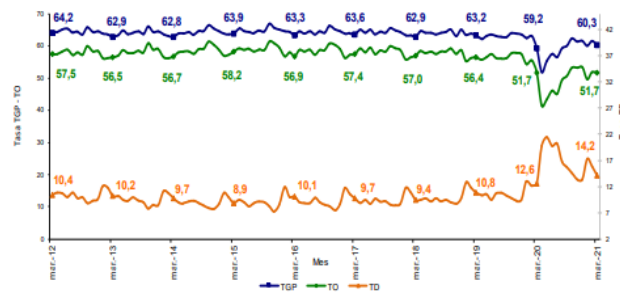

Fuente: DANE, GEIH.

Total 13 ciudades y áreas metropolitanas

En marzo de 2021, la tasa de desempleo en el total de las 13 ciudades y áreas metropolitanas fue 16,8%, lo que significó un aumento de 3,4 puntos porcentuales comparado con marzo de 2020 (13,4%). Entre tanto, la tasa global de participación se ubicó en 64,2%, presentando un aumento de 3,3 puntos porcentuales frente al mismo mes de 2020 (60,9%). Finalmente, la tasa de ocupación se ubicó en 53,4%, en el mismo mes de 2020 esta tasa se ubicó en 52,8%.

Gráfico 3. Tasa global de participación, ocupación y desempleo
Total 13 ciudades y áreas metropolitanas
Marzo (2012 – 2021)

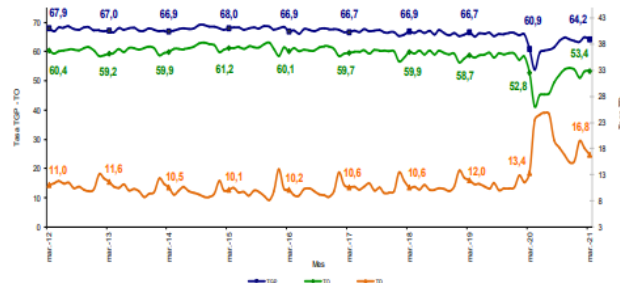

Fuente: DANE, GEIH.



NIT: 890.102.006-1
Código Postal: 080003
Código DANE: 08-000

Calle 40 Carreras 45-46 Barranquilla, Atlántico | Tel. (57)(5)330 7103
Línea Gratuita 01 8000 915 307 | gobernadora@atlantico.gov.co

Atlántico para la Gente

atlantico.gov.co



Atlántico para la Gente

Total nacional

La tasa de desempleo nacional del trimestre enero - marzo 2021 fue 15,8%, presentando un aumento de 3,2 puntos porcentuales frente al trimestre enero - marzo 2020 (12,6%). La tasa global de participación fue 60,7%, lo que significó una disminución de 0,9 puntos porcentuales en comparación con el mismo trimestre de 2020 (61,6%). Finalmente, la tasa de ocupación se ubicó en 51,1%, lo que representó una disminución de 2,7 puntos porcentuales comparado con el trimestre enero – marzo de 2020 (53,8%).

Gráfico 4. Tasa global de participación, ocupación y desempleo
Total nacional
Enero - marzo (2012 - 2021)

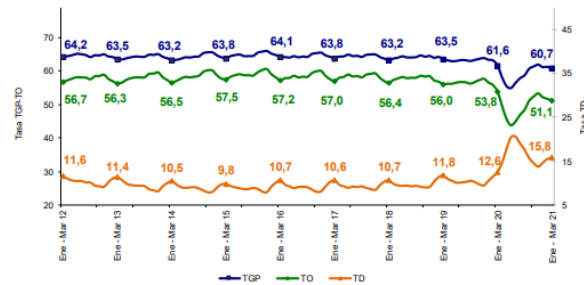

Fuente: DANE, GEIH.

Tasa de desempleo según sexo

Para el total nacional, la tasa de desempleo de los hombres en el trimestre enero - marzo 2021 se ubicó en 12,0%, para las mujeres fue 21,0%. En el trimestre enero - marzo 2020 estas tasas se ubicaron en 9,8% y 16,4%, respectivamente. Para el trimestre enero - marzo 2021, la tasa de desempleo de los hombres fue menor en 9,0 puntos porcentuales respecto a la de las mujeres. En el trimestre enero– marzo 2020, esta diferencia fue de 6,6 puntos porcentuales.



NIT: 890.102.006-1
Código Postal: 080003
Código DANE: 08-000

Calle 40 Carreras 45-46 Barranquilla, Atlántico | Tel. (57)(5)330 7103
Línea Gratuita 01 8000 915 307 | gobernadora@atlantico.gov.co



Atlántico para la Gente

atlantico.gov.co



Atlántico para la Gente

Gráfico 5. Tasa de desempleo según sexo
Total nacional
Enero - marzo (2012 - 2021)

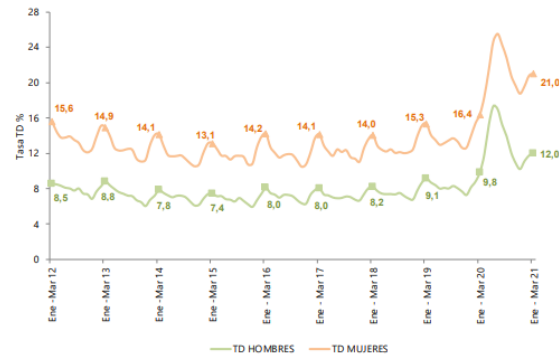

Fuente: DANE, GEIH.

Cabeceras

En el trimestre enero - marzo 2021, la tasa de desempleo para las cabeceras fue 17,6%, lo que representó un aumento de 3,8 puntos porcentuales comparado con el mismo trimestre de 2020 (13,8%). Entre tanto, la tasa de ocupación se ubicó en 51,4%, presentando una disminución de 2,9 puntos porcentuales frente al trimestre enero - marzo de 2020 (54,3%). Finalmente, la tasa global de participación fue 62,4%, mientras que en el trimestre enero - marzo 2020 esta tasa fue 63,0%.

Gráfico 6. Tasa global de participación, ocupación y desempleo
Total cabeceras
Enero - marzo (2012 - 2021)

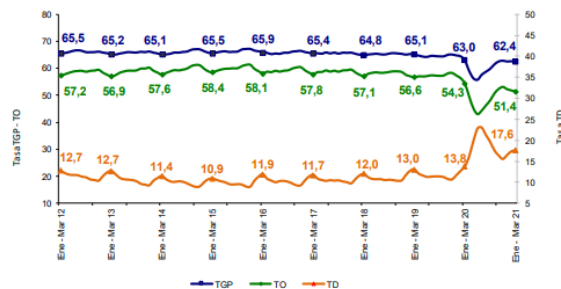

Fuente: DANE, GEIH.

Centros poblados y rural disperso

La tasa de desempleo en los centros poblados y rural disperso en el trimestre enero - marzo 2021 fue 8,5%, mientras que en el trimestre enero - marzo 2020 esta tasa fue 8,0%. Entre tanto, la tasa global de participación se ubicó en 54,6%, lo que representó una disminución de 2,3 puntos porcentuales comparado con el trimestre enero - marzo de 2020 (56,9%).



NIT: 890.102.006-1
Código Postal: 080003
Código DANE: 08-000

Calle 40 Carreras 45-46 Barranquilla, Atlántico | Tel. (57)(5)330 7103
Línea Gratuita 01 8000 915 307 | gobernadora@atlantico.gov.co

Atlántico para la Gente

atlantico.gov.co



**Atlántico
para la
Gente**

Finalmente, la tasa de ocupación fue 50,0%, lo que significó una reducción de 2,3 puntos porcentuales comparado con el mismo trimestre de 2020 (52,3%).

Gráfico 7. Tasa global de participación, ocupación y desempleo
Total centros poblados y rural disperso
Enero - marzo (2012 - 2021)

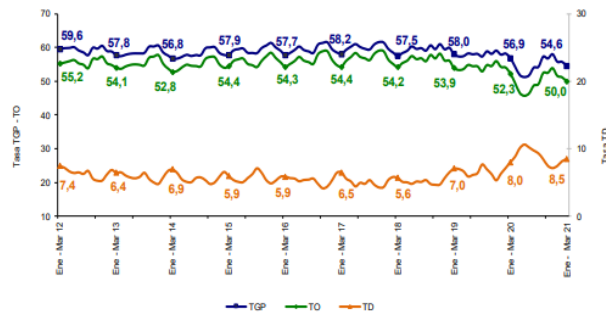

Fuente: DANE, GEIH.

Total 13 ciudades y áreas metropolitanas

En el trimestre enero - marzo 2021, la tasa de desempleo de las 13 ciudades y áreas metropolitanas fue 18,1%, lo que representó un aumento de 5,5 puntos porcentuales comparado con el mismo trimestre de 2020 (12,6%). La tasa de ocupación se ubicó en 52,6%, lo que significó una disminución de 3,5 puntos porcentuales frente al trimestre enero – marzo de 2020 (56,1%). Finalmente, la tasa global de participación fue 64,2%, mientras que en el trimestre enero– marzo 2020 esta tasa se ubicó en 64,1%.



NIT: 890.102.006-1
Código Postal: 080003
Código DANE: 08-000

Calle 40 Carreras 45-46 Barranquilla, Atlántico | Tel. (57)(5)330 7103
Línea Gratuita 01 8000 915 307 | gobernadora@atlantico.gov.co



Atlántico para la Gente

atlantico.gov.co

Gráfico 8. Tasa global de participación, ocupación y desempleo
Total 13 ciudades y áreas metropolitanas
Enero - marzo (2012 - 2021)

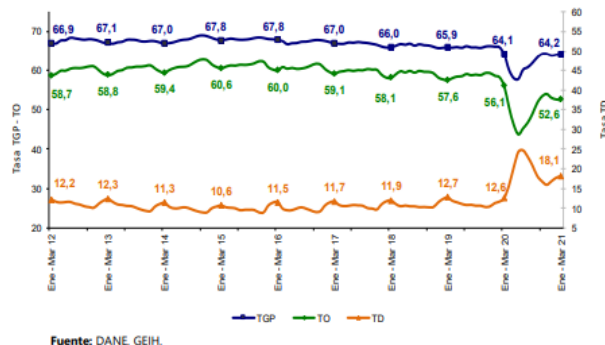

4. Técnico

La Secretaría de Salud del Departamento del Atlántico a través de Subsecretaría de Salud Pública requiere la contratación de un grupo de personas para la prestación de servicios profesionales para el fortalecimiento de los procesos respecto a la salud mental de la población del departamento del atlántico, que se llevan a cabo por la subsecretaría de salud pública en el contexto de la pandemia covid-19.

Los perfiles requeridos son los siguientes:

Perfil (profesión, formación académica y experiencia)	Obligaciones específicas del contratista	Valor total del contrato incluyendo todos los impuestos
<p>Acreditar título de PSICÓLOGO con una experiencia mínima de 6 meses.</p>	<ul style="list-style-type: none"> • Recibir llamadas de casos que ameriten atención en Salud Mental con énfasis en suicidio. • Hacer acompañamiento a los casos según cada uno lo amerite (de intento de suicidio y otras problemáticas de Salud Mental). • Diligenciar los registros requeridos • Presentar informes que se requieran • Apoyar la gestión de la atención integral de los casos ante el prestador o asegurador. • Realizar todas aquellas actividades que le sean asignadas por parte del supervisor, con relación a su objeto contractual. 	<p>VEINTISEIS MILLONES SEISCIENTOS OCHENTA MIL PESOS M/L (\$ 26.680.000)</p>

<p>Acreditar título de PSICÓLOGO con una experiencia mínima de 6 meses</p>	<ul style="list-style-type: none"> • Recibir llamadas de casos que ameriten atención en Salud Mental con énfasis en suicidio. • Hacer acompañamiento a los casos según cada uno lo amerite (de intento de suicidio y otras problemáticas de Salud Mental). • Diligenciar los registros requeridos • Presentar informes que se requieran • Apoyar la gestión de la atención integral de los casos ante el prestador o asegurador. • Realizar todas aquellas actividades que le sean asignadas por parte del supervisor, con relación a su objeto contractual. 	<p>VEINTISEIS MILLONES SEISCIENTOS OCHENTA MIL PESOS M/L (\$ 26.680.000)</p>
<p>Acreditar título de PSICÓLOGO con una experiencia mínima de 6 meses</p>	<ul style="list-style-type: none"> • Recibir llamadas de casos que ameriten atención en Salud Mental con énfasis en suicidio. • Hacer acompañamiento a los casos según cada uno lo amerite (de intento de suicidio y otras problemáticas de Salud Mental). • Diligenciar los registros requeridos • Presentar informes que se requieran • Apoyar la gestión de la atención integral de los casos ante el prestador o asegurador. • Realizar todas aquellas actividades que le sean asignadas por parte del supervisor, con relación a su objeto contractual 	<p>VEINTISEIS MILLONES SEISCIENTOS OCHENTA MIL PESOS M/L (\$ 26.680.000)</p>
<p>Acreditar título de PSICÓLOGO con una experiencia mínima de 6 meses</p>	<ul style="list-style-type: none"> • Recibir llamadas de casos que ameriten atención en Salud Mental con énfasis en suicidio. • Hacer acompañamiento a los casos según cada uno lo amerite (de intento de suicidio y otras problemáticas de Salud Mental). • Diligenciar los registros requeridos • Presentar informes que se requieran • Apoyar la gestión de la atención integral de los casos ante el prestador o asegurador. • Realizar todas aquellas actividades que le sean asignadas por parte del supervisor, con relación a su objeto contractual. 	<p>VEINTISEIS MILLONES SEISCIENTOS OCHENTA MIL PESOS M/L (\$ 26.680.000)</p>

5. Obligaciones Generales de los contratistas

1. Acreditar el aporte al Sistema de Seguridad Social (Pensión y Salud). La base de Liquidación para acreditar los pagos debe corresponder al 40% del valor del contrato.
2. Afiliarse a una Administradora de Riesgos Laborales
3. Cumplir de buena fé el objeto del contrato.
4. Asumir los gastos y riesgos que implica el desarrollo del contrato bajo su propia responsabilidad.
5. Desarrollar el contrato en los términos y condiciones establecidas y relacionadas.
6. Realizar las actividades encomendadas de manera oportuna y eficiente.
7. Guardar reserva de la información que le sea suministrada o maneje en ejercicio de las actividades u obligaciones.



**Atlántico
para la
Gente**

8. Realizar seguimiento y control de los asuntos y actividades que le sean asignados.
9. Asistir puntualmente a las reuniones de conformidad con las citaciones que se realicen previamente.
10. Pagar los impuestos nacionales y locales a que haya lugar.
11. Y demás actividades encomendadas por la Dependencia, de manera oportuna y eficiente o por el supervisor del contrato o persona que este designe.

6. Análisis Económico

El valor estimado de la contratación es de **CIENTO SEIS MILLONES SETECIENTOS VEINTE MIL PESOS M/L (\$ 106.720.000)** y todos los tributos que se generen con ocasión a la celebración, ejecución y liquidación del contrato.

Los futuros contratos tendrán un plazo para su hasta el treinta y uno (31) de Diciembre de 2021, contados a partir del cumplimiento de los requisitos de perfeccionamiento y ejecución.

Teniendo en cuenta el objeto a contratar y lo establecido en el Decreto 1082 de 2015, la modalidad de selección para la escogencia del contratista será la de contratación directa, en concordancia con el Artículo 2.2.1.2.1.4.9.

Por lo anterior el contrato se suscribirá de manera directa con el contratista que se encuentre en capacidad de ejecutar el objeto del contrato, y cuente con la idoneidad o experiencia requerida y relacionada con el área de que se trate.

Para constancia se firma el 13 de mayo de 2021

GINA RESTREPO
Contratista
Secretaria General
Departamento del Atlántico



NIT: 890.102.006-1
Código Postal: 080003
Código DANE: 08-000

Calle 40 Carreras 45-46 Barranquilla, Atlántico | Tel. (57)(5)330 7103
Línea Gratuita 01 8000 915 307 | gobernadora@atlantico.gov.co



Atlántico para la Gente

atlantico.gov.co