

## ANÁLISIS DEL SECTOR ECONOMICO DE LA PRESENTE CONTRATACIÓN (ART. 2.2.1.1.1.6.1 DEL DECRETO 1082 DE 2015)

### 1. INTRODUCCIÓN

El Artículo 2.2.1.1.1.6.1 del Decreto 1082 de 2015, estableció como deber de las entidades estatales durante la etapa de planeación hacer el análisis necesario para conocer el sector relativo al objeto del proceso de contratación desde la perspectiva legal, comercial, financiera, organizacional, técnica, y de análisis de riesgo. De este análisis la entidad estatal debe dejar constancia en los documentos del proceso.

Con el propósito de observar lo dispuesto en el artículo anterior y cumplir con la Guía para la elaboración de Estudios del Sector publicada por Colombia Compra Eficiente y materializar los principios de planeación, responsabilidad y transparencia, la secretaría de Bienestar Social del Distrito de Santiago de Cali, determinó la necesidad de llevar a cabo un proceso de contratación directa, para contratar la prestación de servicios profesionales y de apoyo a la gestión.

Conocer cómo funciona el sector de prestación de servicios en Colombia es de vital importancia para determinar cuáles son los potenciales proveedores del servicio. Es muy importante conocer más a profundidad el sector, cuáles son los elementos que componen la oferta y la demanda y cuáles son las condiciones actuales del mercado.

Teniendo en cuenta lo anterior la Secretaría de Bienestar Social de la Alcaldía de Santiago de Cali, realiza un estudio de la oferta, la demanda y revisa en la página del SECOP I y II, contrataciones anteriores tanto de la Alcaldía como de otras entidades del estado, para determinar cómo puede satisfacer esta necesidad de forma óptima.

Una vez estudiados los aspectos del sector, la secretaría de Bienestar social de Santiago de Cali, estima los parámetros para llevar a cabo la contratación.

### PROBLEMA INSTITUCIONAL QUE SE PRETENDE SATISFACER

La Secretaría de Bienestar Social de conformidad con lo dispuesto en el Artículo 124 del Decreto 411.0.20.0516 de Septiembre 28 de 2016, tiene como mi misión de formular, dirigir, planificar, coordinar y ejecutar las políticas para el reconocimiento, restablecimiento y garantía de los derechos de las personas, las políticas sociales del Distrito de Santiago de Cali, con especial énfasis en las personas en condiciones de vulnerabilidad manifiesta o que requieran de la implementación de acciones afirmativas, para eliminar barreras de acceso para el goce y disfrute de sus derechos.

Sin embargo, con base en las funciones y responsabilidades asignadas a la Secretaría de Bienestar Social, en su planta de personal de empleados públicos, se identifica que

la dependencia presenta un déficit de personal en términos de cantidad y calidad que le dificulta la ejecución de este proyecto; insuficiencia de personal de planta que se presenta por diversas razones, siendo una de ellas, que no existe personal que pueda desarrollar la actividad para la cual se requiere contratar la prestación del servicio, o el desarrollo de la actividad requiere un grado de especialización que implica la contratación del servicio, o aun existiendo personal en la planta, éste no es suficiente.

En dicho contexto la Secretaría de Bienestar Social cuenta con el proyecto denominando: "IMPLEMENTACIÓN DE LA ATENCIÓN INTEGRAL A LA PRIMERA INFANCIA EN CALI" BP-26002430, y el modelo Cariño, la propuesta para la vigencia 2021, de la Alcaldía del Distrito de Santiago de Cali contempla la gestión interinstitucional, que conlleva al Convenio Interadministrativo celebrado con ICBF No.76004812021 de 2021 que busca atender 10.161 participantes y/o beneficiarios los cuales se divide en dos estrategias de atención" 1 .: - 8.211 cupos incluidos a atender con contratación derivada, cuya estrategia se atiende con la contratación con terceros prestadores – EAS, y 2.: 1950 cupos que responden al modelo de atención directa a cargo del Distrito, es decir que busca garantizar la operación continua del servicio Cariños Sol -Diurno, de la modalidad institucional, siendo los 1950 cupos a los cuales hace referencia el presente estudio previo conforme a las características y componentes de la Atención a Primera Infancia y el modelo Cariño que incluye la disposición de talento humano con sus respectivos perfiles para brindar como se indica el acompañamiento en el desarrollo de la atención integral a la primera infancia en relación a las 1950 cupos de 8 Unidades de Transformación Social, que estarán a cargo directo del Distrito.

El modelo CARIÑO, tal como ha sido diseñado, funciona como un sistema que plantea una visión enriquecedora de la experiencia cultural y educativa de los agentes educativos, las familias y las comunidades, por consiguiente, en los niños, con un impacto cultural y social en los territorios en los cuales despliega su acción. De esta manera se piensa en un aporte institucional integral y articulado a los procesos de desarrollo social y comunitario de los contextos donde viven las niñas y los niños. Acoge una perspectiva de interculturalidad. Esta perspectiva, parte del reconocimiento del lugar central que tienen las distintas diversidades en la complejidad social, cultural y política del país y la necesidad de asumir el propósito de atención y cuidado de la primera infancia, ligada a este reconocimiento. Esta perspectiva en el modelo CARIÑO, se ancla al reconocimiento de las niñas, niños y adolescentes que propone la Política Nacional de Infancia y Adolescencia 2018-2030, como sujetos de derechos, activos, libres, curiosos, diversos, y partícipes activos en la construcción democrática de la organización política y social del país. De igual forma, se articula con el reconocimiento que se hace en esta política de las niñas, niños y adolescentes como constructores de sus identidades en el marco de la diversidad, a partir de su ubicación social, cultural, económica y en relaciones intra e

intergeneracionales y como habitantes de ciudades u otros territorios. Así mismo, se encuentra en congruencia con los acuerdos conceptuales que propone la política pública para el desarrollo integral de la primera infancia.

Para la implementación del modelo, se articulan los recursos de todos los sectores, de manera que en el proceso de transformación se ponen en escena formas de relación complejas, y se propician modos de pensamiento diverso, que rompen con la causalidad lineal y fomentan las relaciones solidarias. En este marco de referencia, la atención integral a la primera infancia, pilar fundamental del proceso de transformación del modelo se configura como un fenómeno multidimensional, multicausal y, consecuentemente, multisectorial.

El modelo CARIÑO en la ciudad de Cali, se enmarca en los lineamientos de la política de estado y de la Política Pública de Primera Infancia, Infancia y Adolescencia de Santiago de Cali, al ser concebida como conjunto de engranajes que conforman un sistema protector y dinamizador del desarrollo de los niños y niñas de Cali menores de 6 años, potenciador y favorecedor de condiciones que propicien el enriquecimiento de la experiencia infantil, la constitución subjetiva de los infantes a partir de sus referentes culturales, el cultivo de su sensibilidad, de sus sentimientos de arraigo; y promotor de la participación e involucramiento activo de las comunidades y familias en la experiencia de cuidado y crianza de los infantes. Además del marco normativo existente, también en articulación con la política pública Nacional de Apoyo y Fortalecimiento a las Familias 2014-2018, desde la cual se plantea el reconocimiento, promoción y fortalecimiento de las capacidades de las familias en sus diversidades, pluralidad y como fin en sí mismas, como protagonistas y agentes de cambio y red de relaciones que dan soporte al desarrollo de sus integrantes.

El modelo CARIÑO, pone especial énfasis en la reflexión, debate y la generación de condiciones de acogida, cuidado que son necesarias para que las niñas y niños entre los 0 y los 2 años, puedan disponer de espacios, tiempos, relaciones que los acompañen en sus procesos de constitución subjetiva temprana, elementos que favorecen que las niñas y niños puedan constituirse como seres simbólicos. Durante estos primeros años, los infantes precisan de relaciones cercanas, cálidas, que vayan más allá de la satisfacción de necesidades físicas. Es un tiempo valioso para la constitución de un sentido de sí mismos (Stern, 1991; Lecalennier, 2006), que precisa de adultos que puedan interpretarlos en sus necesidades emocionales, que propicien las condiciones que favorezcan la constitución de una corporalidad consciente, vivaz, la exploración de sí mismos, la emergencia desde su condición lúdica. Es fundamental que los agentes educativos puedan tener claridades sobre lo propio de una relación educativa que acompaña la constitución del ser durante este temprano momento de la vida, y que

cuenten con condiciones subjetivas que favorezcan su implicación con los más pequeños desde los juegos corporales, la capacidad de sostén emocional, y el involucramiento de toda una gama de prácticas culturales corporales (Español, 2007, 2008, 2010a, 2010b). Por tanto para el desarrollo de esta actividad requiere personas naturales idoneas, para realizar piloto de atención integral con modelo CARIÑOS, contrastado con lo anterior que no se cuenta con personal para atender, como se acredita con la certificación que en tal sentido ha expedido el Subdirector de Gestión Estratégica del Talento Humano del Municipio de Santiago de mediante radicado No. 202141370400104894 del 18 de marzo de 2021, se requiere adelantar el proceso para la contratación de Prestación de servicios Profesionales y/o de Apoyo a la Gestión.

## 2. CLASIFICACIÓN UNSPS

La clasificación de los bienes y servicios de acuerdo al objeto del proceso de contratación, son los siguientes; teniendo en cuenta lo estipulado en el Artículo 2 2.1.1.1.5.2 del decreto 1082 de 2015, según el SISTEMA DE CODIFICACION ESTANDAR DE PRODUCTOS Y SERVICIOS DE NACIONES UNIDAS - UNSPSC así:

CÓDIGO	SEGMENTO	FAMILIA	CLASE	PRODUCTO
800000000	80110000	80111600	80111600	Personal temporal

### 2.1. OBJETO

PRESTAR SERVICIOS PROFESIONALES EN LA SECRETARÍA DE BIENESTAR SOCIAL PARA BRINDAR ACOMPAÑAMIENTO EN EL DESARROLLO DEL PILOTO DE ATENCIÓN INTEGRAL CON MODELO CARIÑOS, EN EL MARCO DEL PROYECTO “IMPLEMENTACIÓN DE LA ATENCIÓN INTEGRAL A LA PRIMERA INFANCIA EN CALI. “BP 26002430 VIGENCIA 2021.

## 3. DETERMINACIÓN DEL SECTOR RELATIVO AL OBJETO A CONTRATAR

De acuerdo al objeto a contratar, la prestación de servicios profesionales y de apoyo a la gestión hacen referencia a un tipo de contratación directa<sup>1</sup>, para lo cual Colombia Compra Eficiente<sup>2</sup> establece y recomienda tener en cuenta tres aspectos:

1) “El análisis del sector, debe tener en cuenta el objeto del proceso de contratación, particularmente las condiciones del contrato, como los plazos y formas de entrega y de pago. El análisis del sector debe permitir a la Entidad Estatal sustentar su decisión de hacer una contratación directa, la elección del proveedor y la forma en que se pacta el contrato desde el punto de vista de la eficiencia, eficacia y economía”

2) Cuando se trate de un contrato de prestación de servicios, “el análisis del sector depende del objeto del contrato y de las condiciones de idoneidad y experiencia que llevan a contratar a la persona natural o jurídica que está en condiciones de desarrollar dicho objeto” En otras palabras, cuando se realiza el estudio del sector para ese tipo de contratación, es indispensable que la entidad estatal deba hacer una reflexión sobre la necesidad de contratar el servicio y analizar las condiciones de los Procesos de Contratación que ha adelantado en el pasado para contratar ese tipo de servicios, teniendo en cuenta plazos, valor y forma de pago.

3) En un Proceso de Contratación de prestación de servicios profesionales y de apoyo a la gestión para una Entidad Estatal, “no será necesario que la Entidad Estatal haga un estudio de la oferta y la demanda del sector de la prestación de servicios del área con particularidades sobre tipos, precios, calidades y cantidades de la oferta y la demanda. Lo que requiere hacer es una reflexión teniendo en cuenta los siguientes aspectos: legales, organizacionales y/o técnicos, riesgos y financiero”.

No obstante lo anterior, el Distrito de Santiago de Cali ha venido realizando el análisis del sector de prestación de servicios como buena práctica, por lo cual la Secretaría de Bienestar Social del Distrito de Santiago de Cali, reflexiona sobre la necesidad de contratar los servicios de una persona Natural que se encuentre clasificada en la referencia Profesional tal como lo describe los parámetros de la Circular No.

---

<sup>1</sup> **Contratación Directa: Decreto 1082 de 2015 art. 2.2.1.2.1.4.9:** Las Entidades Estatales pueden contratar bajo la modalidad de contratación directa la prestación de servicios profesionales y de apoyo a la gestión con la persona natural o jurídica que esté en capacidad de ejecutar el objeto del contrato, siempre y cuando la Entidad Estatal verifique la idoneidad o experiencia requerida y relacionada con el área de que se trate. En este caso, no es necesario que la Entidad Estatal haya obtenido previamente varias ofertas, de lo cual el ordenador del gasto debe dejar constancia escrita.

Los servicios profesionales y de apoyo a la gestión corresponden a aquellos de naturaleza intelectual diferentes a los de consultoría que se derivan del cumplimiento de las funciones de la Entidad Estatal, así como los relacionados con actividades operativas, logísticas, o asistenciales.

<sup>2</sup> Guía para la elaboración de estudios del sector. Colombia Compra Eficiente. Pág. 11. Disponible en línea] [http://www.colombiacompra.gov.co/sites/default/files/manuales/cce\\_guia\\_estudio\\_sector\\_web.pdf](http://www.colombiacompra.gov.co/sites/default/files/manuales/cce_guia_estudio_sector_web.pdf)

4135.010.22.2.0001.000003 del 07 de enero de 2021- Oficio Nro. 202141350100000034, expedida por el comité de contratación del distrito.

### 3.1. ANÁLISIS DEL MERCADO:

El sector económico en el cual se encuentra la necesidad de contratación de personal para el desarrollo de las actividades relacionadas con el funcionamiento y cumplimiento de la misión de la Entidad, pertenece al sector terciarios y de servicios y el comportamiento del mercado laboral.

En el sector terciarios y de servicios influye todas aquellas actividades que no producen una mercancía en sí, pero que son necesarias para el mejoramiento de la economía, tales como los restaurantes, los hoteles, el transporte, los servicios financieros, las comunicaciones, los servicios de educación, los servicios profesionales, etc.

Este servicio no produce bienes tangibles por los que es considerado como no productivo, pero, sin embargo, contribuye a la formación del ingreso nacional y del producto nacional. (Subgerencia Cultural del Banco de la República 2016).

#### Sector Servicios: Desempeño Reciente y Perspectivas

En octubre de 2019, ocho de los quince subsectores de servicios presentaron variación positiva en el personal ocupado total, en comparación con octubre de 2018. En el periodo enero-octubre 2019, los mayores incrementos en los ingresos nominales se presentaron en los servicios de Producción de películas cinematográficas y programas de televisión (18,7%), Actividades administrativas y de apoyo de oficina y otras actividades (12,6%) y Desarrollo de sistemas informáticos y procesamiento de datos (11,5%), en comparación con el periodo enero-octubre de 2019.

Los mayores incrementos en el personal ocupado total se presentaron en los servicios de Desarrollo de sistemas informáticos y procesamiento de datos (9,0%) o actividades administrativas y de apoyo de oficina y otras actividades (5,7%) y Producción de películas cinematográficas y programas de televisión (3,9%), en comparación con el periodo enero-octubre de 2018.

#### Mercado laboral

Por su parte, lo más reciente según la Cámara de Comercio de Cali en su informe Ritmo Laboral de septiembre de 2019, estableció que la tasa de desempleo en Cali fue 12,1%

registrando un aumento de 0,9 pps frente a igual trimestre de 2018. Bucaramanga (+1,2 pps) y Medellín (+0,2 pps) también presentaron aumentos en su tasa de desempleo.

La tasa de ocupación —que mide el grado de aprovechamiento de las capacidades productivas de la población en edad de trabajar— fue 59,5% en Cali durante el trimestre septiembre-noviembre de 2019 (0,1) pps por debajo de la registrada un año atrás.

De acuerdo con las cifras de la Agencia Pública de Empleo (ARE), en el Valle del Cauca se registraron 17.086 vacantes en el primer semestre de 2018. Según las ocupaciones, 52,9% de las ofertas fueron para empleos calificados y 14,9% para profesionales (con estudios universitarios); en la primera mitad de 2014 había sido 57,6% y 8,6%, respectivamente.

En el nivel elemental, se registraron 2.755 vacantes durante el primer semestre de 2018 en el Valle del Cauca y fueron principalmente para ayudantes de establecimientos de alimentos (17,4%), obreros en fabricación y procesamiento (16,9%) y ayudantes de construcción (16,6%).

Las personas con nivel calificado que se requirieron los primeros seis meses de 2018 en el Valle del Cauca (9.030) fueron para trabajar, en mayor medida, en ventas no técnicas (9,6%), impulsores o mercaderistas (8,5%), auxiliares contables, tesorería, financieros y de almacén (10,0%)

### 3.2. Aspectos Generales:

Aspectos Legales: Aspectos Legales: DECRETO 2277 Septiembre 14 DE 1979 “Por el cual se adoptan normas sobre el ejercicio de la profesión docente”. Art. 1. El presente decreto establece el régimen especial para regular las condiciones de ingreso, ejercicio, estabilidad, ascenso y retiro de las personas que desempeñan la profesión docente en los distintos niveles y modalidades que integran el sistema educativo nacional, excepto el nivel superior que se regirá por normas especiales. Art. 2 Profesional Docente: Las personas que ejercen la profesión docente se denominan genéricamente educadores. Se entiende por profesión docente el ejercicio de la enseñanza en planteles oficiales y no oficiales de educación en los distintos niveles de qué trata este decreto. Igualmente incluye esta definición a los docentes que ejercen funciones de dirección y coordinación de los planteles educativos de supervisión e inspección escolar, de programación y capacitación educativa, de consejería y orientación de educando, de educación especial, de alfabetización de adultos y demás actividades de educación formal autorizadas por el Ministerio de Educación Nacional en los términos que determine el reglamento ejecutivo Artículo 4. EDUCADORES NO OFICIALES. A los educadores no oficiales les serán

aplicables las normas de este decreto sobre escalafón nacional docente, capacitación y asimilaciones. En los demás aspectos del ejercicio de la profesión, dichos educadores se regirán por las normas del Código Sustantivo del Trabajo, los pactos y convenciones colectivas y los reglamentos internos, según el caso.

Artículo 44. DEBERES DE LOS DOCENTES. Son deberes de los docentes vinculados al servicio oficial: a) Cumplir la constitución y las leyes de Colombia; b) Inculcar en los educandos el amor a los valores históricos y culturales de la Nación y el respeto a los símbolos patrios; c) Desempeñar con solicitud y eficiencia las funciones de su cargo. d) Cumplir las órdenes inherentes a sus cargos que les impartan sus superiores jerárquicos; e) Dar un trato cortés a sus compañeros y a sus subordinados y compartir sus tareas con espíritu de solidaridad y unidad de propósito; f) Cumplir la jornada laboral y dedicar la totalidad del tiempo reglamentario a las funciones propias de su cargo; g) Velar por la conservación de documentos, útiles, equipos, muebles y bienes que le sean confiados; h) Observar una conducta pública acorde con el decoro y la dignidad del cargo; i) Las demás que para el personal docente, determinen las leyes y los reglamentos ejecutivos.

Artículo 45. PROHIBICIONES. A los docentes les está prohibido abandonar o suspender sus labores injustificadamente o sin autorización previa.

El apoyo a la gestión en las actividades requeridas se pueden realizar por un técnico, y/o tecnólogo y/o bachiller de cualquier modalidad con experiencia específica; dichos programas están regulados por el Ministerio de Educación Nacional, donde determina que la formación para el trabajo y el desarrollo humano está regulado por la Ley 115 del 8 de febrero de 1994, Ley General de Educación, capítulo 2 sobre educación no formal; la Ley 1064 de julio 26 de 2006, y el Decreto 4904 de diciembre 16 de 2009.

Cuando se trate de un técnico y/o tecnólogo profesional, éstos se les puede solicitar su idoneidad mediante tarjeta profesional que expide el organismo COPNIA si su profesión es vigilada por esta entidad.

El contratista también debe cumplir con:

Ley 1150 de 2007 Artículo 23: De los aportes al sistema de seguridad social (...) El proponente y el contratista deberán acreditar que se encuentran al día en el pago de aportes relativos al sistema de seguridad social, así como los propios del Sena, ICBF y cajas de compensación familiar cuando correspondan.

Ley 1562 2012 Artículo No. 2 Afiliación al Sistema General De Riesgos Generales. el Decreto 1703 de 2002 Por el cual se adoptan medidas para promover y controlar la filiación y el pago de aportes en el sistema general de seguridad social en salud

Aspectos organizacionales: El contratista que preste los servicios profesionales y de apoyo a la gestión en la Secretaría de Bienestar Social deberá ser una persona natural o jurídica con experiencia certificada.

El Art. 132 del decreto extraordinario No. 411.0.20.0516 de Septiembre 28 de 2016 (ilustración 1) determina la estructura organizacional de la Secretaría de Bienestar Social, en esta estructura se requiere el apoyo Administrativo que se demande por la dependencia correspondiente descrita en el siguiente artículo.

Artículo 132. Funciones de la Subsecretaría de Primera Infancia. La Subsecretaría de la Primera Infancia tendrá por funciones, las siguientes: 1. Instrumentar la Política de Estado para el Desarrollo Integral de la Primera Infancia de Cero a Siempre en el Municipio de Santiago de Cali. 2. ejecutar la Política Pública de Primera Infancia de Santiago de Cali. 3. Consolidar el Sistema Municipal de Atención Integral a la Primera Infancia (SAIPI). 4. Liderar los diagnósticos y caracterización de la población de primera infancia del Municipio. 5. Desarrollar planes, programas y proyectos para brindar atención a la población de primera infancia: niñas, niños, familia, madres lactantes y mujeres gestantes, que mejoren su calidad de vida. 6. Generar estrategias que favorezcan la atención integral a la población de la primera infancia. 7. Desarrollar el enfoque pedagógico de la Primera Infancia e interrelacionar estrategias artísticas, lúdicas, deportivas, culturales y de participación ciudadana, orientadas a los grupos poblacionales, en coordinación con los organismos competentes. 8. Promover la vinculación de las personas a los programas que adelanta el Municipio de Santiago de Cali, para la primera infancia. 9. Desarrollar procesos de movilización social y participación ciudadana en beneficio de la garantía de los derechos de la población de primera infancia del Municipio. 10. Implementar y hacer seguimiento a la estrategia para generar las alertas correspondientes a la Ruta Integral de Atención (RIA) en el Municipio. 11. Ejercer la coordinación intersectorial e interinstitucional en los comités, mesas y diversos espacios relacionados con la atención integral a la población de primera infancia o que involucren los grupos poblacionales atendidos. 12. Articular la ejecución de la política de educación inicial en el marco de la atención integral de la primera infancia, con la Subsecretaría de Calidad Educativa de la Secretaría de Educación. 13. Desarrollar las demás funciones y negocios que le sean asignadas acordes con su competencia.

Así las cosas a continuación se ilustra la estructura organizacional de la Secretaría de Bienestar Social.

Ilustración 1 Estructura organizacional Secretaría de Bienestar Social - Municipio de Santiago de Cali

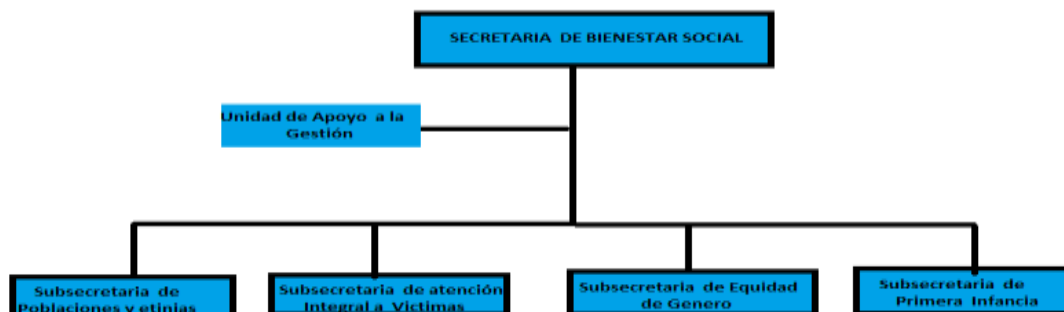

Fuente: Elaboración propia. Datos tomados de Decreto extraordinario No. 411.0.20.0516 de Septiembre 28 de 2016.

### 3.3. Análisis de la Demanda

Justificación: 1) En virtud de las funciones que son propias de la Secretaría de Bienestar Social, desde el punto de vista misional consagradas en el Decreto 411.0.20.0516 de 2016, el plan de Desarrollo, la Constitución, normas legales y políticas públicas Sociales, 2) El Concejo Municipal de Santiago de Cali expidió el Acuerdo No. 0484 de 2020 que aprobó presupuesto con forma al Decreto 4112.010.20.2128 de Diciembre 23 de 2020 por el cual se liquidó el Presupuesto General de Rentas y Recursos de Capital y Apropriaciones de Gastos de Santiago de Cali para la vigencia comprendida entre el 01 de enero y el 31 de diciembre del año 2021. y 3) La demanda de actividades que se requieren para el desarrollo de las actividades que demanda la Atención de Piloto Cariño en el marco del proyecto denominado: "IMPLEMENTACIÓN DE LA ATENCIÓN INTEGRAL A LA PRIMERA INFANCIA EN CALI"

Necesidad: Por lo anterior, se hace necesario e indispensable contar con una persona natural o jurídica idónea que preste los servicios profesionales o de apoyo a la gestión, según corresponda, en cumplimiento del objetivo general del proyecto "IMPLEMENTACIÓN DE LA ATENCIÓN INTEGRAL A LA PRIMERA INFANCIA EN CALI"

Es por esta razón que una vez identificadas las competencias del organismo, se requiere la inversión en capital humano con habilidades y conocimientos enfocados a las actividades que ayuden a alcanzar la misión y visión del organismo, y que a su vez cuente con la disponibilidad necesaria para desarrollar todas las actividades que se requieran, las cuales consisten en:

1. Participar y aportar en la construcción, ajuste e implementación del Plan Operativo de Atención Integral de la Unidad de Transformación Social (UTS) de acuerdo con las orientaciones dadas por la Sub Secretaría de Primera Infancia y los anexos técnicos operativos respectivos .2. Realizar la planeación pedagógica (según periodicidad indicada) acorde con el esquema de atención establecido para las niñas y los niños en el servicio, considerando la intención pedagógica, caracterización del grupo y las demás orientaciones técnicas definidas por la Secretaría de Bienestar Social – Subsecretaría de Primera Infancia y los anexos técnicos operativos respectivos. 3. Implementar las acciones y experiencias pedagógicas para la atención de las niñas y los niños, de acuerdo con el esquema de atención vigente y las orientaciones del anexo técnico operativo. 4. Registrar y actualizar la información de cada una de las niñas y los niños de manera clara y veraz en los instrumentos y/o herramientas digitales y físicas indicadas por la Secretaría de Bienestar Social – Subsecretaría de Primera Infancia. 5. Realizar acciones transversales, articuladas con la familia de la UTS para potenciar el desarrollo integral y promover la garantía de derechos de las niñas y los niños .6. Elaborar y socializar periódicamente los informes descriptivos y observadores de las niñas y niños de manera cualitativa, atendiendo la particularidad de cada participante de la UTS y los enfoques que plantea el Modelo Cariño.7. Informar oportunamente frente a cualquier situación de inobservancia, amenaza y/o vulneración de los derechos de las niñas y los niños de la UTS, para la activación de la Ruta para el Restablecimiento de Derechos. 8. Realizar oportunamente el registro de la asistencia y de las atenciones ofrecidas a las niñas y niños en los formatos e instrumentos definidos en el anexo técnico operativo según el servicio y esquema de atención, cumpliendo con el principio veracidad y oportunidad.9. Elaborar los Informes correspondientes al proceso de atención y requeridos según responsabilidades asignadas. 10. Las demás actividades inherentes al objeto del contrato y a la misión de la Secretaría de Bienestar Social. Parágrafo: Teniendo en cuenta la emergencia de salud pública declarada por el Gobierno

Nacional mediante Decreto 417 de 2020, generada por el COVID-19, y con el fin de garantizar el cumplimiento de las obligaciones específicas antes descritas, el contratista podrá desarrollarlas de forma presencial, virtual, trabajo en casa, o de conformidad con las indicaciones que establezca.

La Secretaría de Bienestar social cuenta con 38 cargos de planta divididos en empleados públicos y oficiales representados en su totalidad así:

- ✓ Un (1 ) Nivel directivo Secretario de Despacho como Ordenador del Gasto.
- ✓ Un (1) Jefe de Oficina de la Unidad de Apoyo a la Gestión.
- ✓ (4) Subsecretarios.

#### Distribución

La Unidad de Apoyo a la Gestión cuenta con la siguiente planta de Cargos:

- ✓ Tres (3) profesionales Universitarios así : un (1) Abogado y dos (2) Administradores de Empresas.
- ✓ Dos (2) Auxiliares Administrativos.
- ✓ Un (1) Trabajador oficial.
- ✓ Dos (2) Secretarias

La Subsecretaria de Poblaciones y Etnias Cuenta con la siguiente planta de cargos:

- ✓ Un (1) Profesional Especializado Abogado.
- ✓ Dos (2) Profesionales Universitarios distribuidos así: 1 Abogado y Licenciado en Ciencias Sociales.
- ✓ Cuatro (4) Auxiliares Administrativos
- ✓ Un (1) Trabajador Oficial.

La Subsecretaria de Primera Infancia Cuenta con la siguiente planta de cargas:

- ✓ Un (1) Profesional Especializado.
- ✓ Seis (6) Profesionales Universitarios distribuidos así: Cuatro (4) licenciados , un (1) Psicólogo, y una (1) Trabajadora Social
- ✓ Dos (2) Técnicos : Un (1) Administrativo y un (1) Operativo.

Subsecretaria de Equidad de Género Cuenta con la siguiente planta de cargas:

- ✓ Un (1) Trabajador Oficial.
- ✓ Un (1) Oficial de Mantenimiento.

Subsecretaria de Victimas Cuenta con la siguiente planta de cargas:

- ✓ Tres (3) Profesionales Universitarios distribuidos así: un (1) Licenciado, un(1) Ingeniero de Sistemas, (1) Administrador de empresas.
- ✓ Un (1) Auxiliar administrativo.

## ANTECEDENTES DE LA CONTRATACIÓN

Antecedentes de la contratación realizada en la Secretaria de Bienestar Social para la prestación de servicios de apoyo a la gestión y Servicios profesionales- incluyendo los Especializados en vigencias anteriores años 2016, 2017,2018, 2019 ha realizado las

siguientes contrataciones de prestación de servicios similares al objeto de contratación que se pretende realizar:

REFERENCIA	Nro. De proceso	Objeto	Tipo de Contrato	Valor	Forma de Pago	plazo	Ciudad
Profesional	<b>Detalle del Proceso Número: 4146.0.26.1.3 42.2016</b>	PRESTAR SERVICIOS PROFESIONALES EN LA SECRETARIA DE DESARROLLO TERRITORIAL Y BIENESTAR SOCIAL , DE CONFORMIDAD CON EL PROYECTO DENOMINADO: DISEÑO, IMPLEMENTACION Y SEGUIMIENTO DE ESTRATEGIAS QUE DINAMIZAN LA PARTICIPACIÓN CIUDADANA EN SANTIAGO DE CALI BP 07044613	Prestación de Servicios Profesionales y de Apoyo a la Gestión (Literal H)	\$6,400,000.00 Peso Colombiano	Dos (2) cuotas \$3,200,000	Dos (2) Meses	Cali – Valle
Profesional Especializado	<b>Detalle del Proceso Número: 4146.0.26.1.2 83.2016</b>	PRESTAR SERVICIOS PROFESIONALES EN LA SECRETARIA DE DESARROLLO TERRITORIAL Y BIENESTAR SOCIAL , DE CONFORMIDAD CON EL PROYECTO DENOMINADO: DISEÑO, IMPLEMENTACION Y SEGUIMIENTO DE ESTRATEGIAS QUE DINAMIZAN LA PARTICIPACIÓN CIUDADANA EN SANTIAGO DE CALI BP 07044613	Prestación de Servicios Profesionales y de Apoyo a la Gestión (Literal H)	\$24,600,000.00 Peso Colombiano	cuatro (4) \$ 6,150,000	Inicio 17 de marzo de 2016 hasta Junio 30 de 2016	Cali - Valle
Asesor	<b>Detalle del Proceso Número: 4146.010.26.1 .424.2017</b>	PRESTAR LOS SERVICIOS PROFESIONALES COMO ASESOR JURIDICO EN LA SECRETARIA DE BIENESTAR SOCIAL DE CONFORMIDAD CON EL PROYECTO DENOMINADO:"FORTALECIMIENTO DE LOS SISTEMAS DE GESTION DE LA SECRETARIA DE BIENESTAR SOCIAL DEL MUNICIPIO DE SANTIAGO DE CALI BP: 07-044601"	Prestación de Servicios Profesionales y de Apoyo a la Gestión (Literal H)	\$28,000,000.00 Peso Colombiano	cuatro (4) \$7.000.000	Inicio 24 de Mayo 2017 - hasta 30 de Agosto de 2017	Cali - Valle



ALCALDÍA DE  
SANTIAGO DE CALI

SECRETARÍA DE BIENESTAR SOCIAL

REFERENCIA	Nro. De proceso	Objeto	Tipo de Contrato	Valor	Forma de Pago	plazo	Ciudad
Profesional	<b>Detalle del Proceso Número: 4146.010.26.1 .411.2017</b>	Prestar los servicios profesionales a la Secretaría de Bienestar Social - Subsecretaría de poblaciones y Etnias adulto mayor de conformidad con el proyecto denominado: ¿ATENCIÓN PSICOSOCIAL, PERSONAL Y FAMILIAR A LA POBLACIÓN ADULTA MAYOR EN COMUNAS Y CORREGIMIENTOS DEL MUNICIPIOS DE SANTIAGO DE CALI". BP 07044842	Prestación de Servicios Profesionales y de Apoyo a la Gestión (Literal H)	\$12,800,000.00 Peso Colombiano	Cuatro (4) \$ 3.200.000	Cuatro (4) Meses	Cali - Valle
Profesional	<b>Detalle del Proceso Número: 4146.010.26.1 .0155</b>	prestar los servicios profesionales a la secretaria de bienestar social, subsecretaria de atención integral a víctimas , en el marco del proyecto denominado: ASISTENCIA HUMANITARIA INMEDIATA A LAS VICTIMAS DEL CONFLICTO ARMADO INTERNO EN EL MUNICIPIO DE SANTIAGO DE CALI B.P. 07044881	Prestación de Servicios Profesionales y de Apoyo a la Gestión (Literal H)	\$19,000,000.00 Peso Colombiano	Cinco (5) cuotas de \$3.800.000	cinco (5) meses	Cali - Valle
Técnico	<b>Detalle del Proceso Número: 4146.010.26.1 .1502.2018</b>	PRESTAR LOS SERVICIOS DE APOYO A LA GESTION EN LA SECRETARIA DE BIENESTAR SOCIAL DE CONFORMIDAD CON EL PROYECTO DENOMINADO: FORTALECIMIENTO DE LOS SISTEMAS DE GESTION DE LA SECRETARIA DE BIENESTAR SOCIAL DEL MUNICIPIO DE SANTIAGO DE CALI BP 07044892	Prestación de Servicios Profesionales y de Apoyo a la Gestión (Literal H)	8265000 Pesos Colombianos	Tres Cuotas por valor \$ 2.755.000	76 DIAS hasta el 31 de Octubre de 2018	Cali - Valle
Asistencial	<b>Detalle del Proceso Número: 4146.010.26.1 .0166.2018</b>	PRESTAR LOS SERVICIOS DE APOYO A LA GESTION A LA SECRETARIA DE BIENESTAR SOCIAL, SUBSECRETARIA DE ATENCION INTEGRAL A VICTIMAS, EN EL MARCO DEL PROYECTO DENOMINADO ASISTENCIA HUMANITARIQA	Prestación de Servicios Profesionales y de Apoyo a la Gestión (Literal H)	\$13,200,000 Pesos Colombianos	Seis cuotas de \$ 2.200.000	190 DIAS hasta el 29 de Junio de 2018	Cali - Valle



ALCALDÍA DE  
SANTIAGO DE CALI

SECRETARÍA DE BIENESTAR SOCIAL

REFERENCIA	Nro. De proceso	Objeto	Tipo de Contrato	Valor	Forma de Pago	plazo	Ciudad
		INMEDIATA A LAS VICTIMAS DEL CONFLICTO ARMADO INTERNO EN EL MUNICIPIO DE SANTIAGO DE CALI B.P 07044881					
<b>Profesional Especializado</b>	<b>Detalle del Proceso Número: 4146.010.26.1.1317.2019</b>	Prestar los Servicios profesionales especializados a la Secretaria de Bienestar Social en el marco del proyecto denominado "Apoyo al programa de seguridad alimentaria y nutricional de la población en pobreza extrema en Santiago de Cali BP 26000835	Prestación de Servicios Profesionales y de Apoyo a la Gestión (Literal H)	\$20,000,000.00 Peso Colombiano	Cuatro Cuotas de \$ 5.000.000	100 días	Cali Valle
<b>Asistencial</b>	<b>Detalle del Proceso Número: 4146.010.26.1.1316.2019</b>	Prestar los Servicios de apoyo a la Gestión a la Secretaria de Bienestar Social en el marco del proyecto denominado "Apoyo al programa de seguridad alimentaria y nutricional de la población en pobreza extrema en Santiago de Cali BP 26000835	Prestación de Servicios Profesionales y de Apoyo a la Gestión (Literal H)	\$9,200,000.00 Peso Colombiano	Cuatro Cuotas de \$ 2.300.000	100 días	Cali Valle
<b>Profesional</b>	<b>Detalle del Proceso Número: 4146.010.26.1.1318.2019</b>	Prestar los servicios profesionales a la Secretaría de Bienestar Social en el marco del Proyecto denominado: "FORTALECIMIENTO DE LOS SISTEMAS DE GESTIÓN DE LA SECRETARÍA DE BIENESTAR SOCIAL DEL MUNICIPIO DE SANTIAGO DE CALI. BP. 07044892	Prestación de Servicios Profesionales y de Apoyo a la Gestión (Literal H)	\$19,164,196.00 Peso Colombiano	Cuatro (4) cuotas (\$ 4.791.049)	90 días	Cali - Valle



ALCALDÍA DE  
SANTIAGO DE CALI

SECRETARÍA DE BIENESTAR SOCIAL

REFERENCIA	Nro. De proceso	Objeto	Tipo de Contrato	Valor	Forma de Pago	plazo	Ciudad
Técnico	<b>Detalle del Proceso Número: 4146.010.26. 1.1008.2019</b>	Prestar los servicios de apoyo a la gestión a la Secretaría de Bienestar Social APOYO A LAS FAMILIAS BENEFICIARIAS DE LOS PROGRAMAS MAS FAMILIAS EN ACCIÓN Y JÓVENES EN ACCIÓN DEL MUNICIPIO DE CALI Bp 07044882	Prestación de Servicios Profesionales y de Apoyo a la Gestión (Literal H)	\$21,600,000.00 Peso Colombiano	Ocho (8) Cuotas de (\$2.700.000)	213 días	Cali - Valle
Profesional	<b>Detalle del Proceso Número: 4146.010.26. 1.1130.2019</b>	Prestar los Servicios profesionales a la Secretaria de Bienestar Social en el marco del proyecto denominado: FORTALECIMIENTO DE LOS SISTEMAS DE GESTION DE LA SECRETARÍA DE BIENESTAR SOCIAL DEL MUNICIPIO DE SANTIAGO DE CALI B.P. 07044892	Prestación de Servicios Profesionales y de Apoyo a la Gestión (Literal H)	\$33.537.343 Pesos Colombianos	Siete (7) Cuotas de (\$4.791.049)	180 días	Cali - Valle
Profesional Especializado	<b>Detalle del Proceso Número: 4146.010.26.1 .0650.2019</b>	Prestar los servicios profesionales especializados a la Secretaria de Bienestar Social en el marco del proyecto denominado: FORTALECIMIENTO DE LOS SISTEMAS DE GESTION DE LA SECRETARÍA DE BIENESTAR SOCIAL DEL MUNICIPIO DE SANTIAGO DE CALI B.P. 07044892	Prestación de Servicios Profesionales y de Apoyo a la Gestión (Literal H)	\$45.200.000 Pesos Colombianos	Ocho (8) Cuotas de (\$5.650.000)	207 días	Cali - Valle
Profesional Especializado	<b>Detalle del Proceso Número: 4146.010.26.1 .0778.2019</b>	Prestar los servicios profesionales especializados a la Secretaria de Bienestar Social en el marco del proyecto denominado: FORTALECIMIENTO DE LOS SISTEMAS DE GESTION DE LA SECRETARÍA DE BIENESTAR SOCIAL DEL MUNICIPIO DE SANTIAGO DE CALI B.P. 07044892	Prestación de Servicios Profesionales y de Apoyo a la Gestión (Literal H)	\$40.000.000	Ocho (8) Cuotas de (\$4.000.000)	207 días	Cali - Valles

Antecedentes de otra entidad estableciendo los años 2016,2017 y 2018 para prestación de Servicios Profesionales y/o de Apoyo a la Gestión.

Nro. De proceso	Objeto	Tipo de Contrato	Valor	Forma de Pago	plazo	Ciudad
Detalle del Proceso Número: 4600072447	Prestación de Servicios Profesionales especializados en derecho para el apoyo legal y administrativo en el régimen salarial y prestacional de los servidores públicos.	Prestación de Servicios Profesionales y de Apoyo a la Gestión (Literal H)	\$ 13,000,000	Dos Cuotas de (\$5.200.000) y una (1) cuota \$ 2.600.000	Dos(2) meses y 15 días	Medellín - Antioquia
Detalle del Proceso Número: 4600072481	Contrato de Prestación de Servicios profesionales para apoyar la estructuración y el desarrollo de las estrategias de información, convocatoria y comunicación pública para fortalecer los programas y proyectos de la Secretaría de las Mujeres.	Prestación de Servicios Profesionales y de Apoyo a la Gestión (Literal H)	\$ 15,000,000	dos (2) cuotas (\$5.000.000) y una cuota \$ 3.500.000	2 meses y 20 días	Medellín - Antioquia
Detalle del Proceso Número: 4600067834	Prestación de servicios profesionales en Derecho, para apoyar la fase de formulación de los procedimientos e instrumentos del sistema de gestión para la equidad territorial del POT.	Prestación de Servicios Profesionales y de Apoyo a la Gestión (Literal H)	\$4,684,039	pago único \$ 4,684,039	1 mes	Medellín - Antioquia
Detalle del Proceso Número: 4162.010.26.1.512	prestación de servicios de apoyo a la gestión , para realizar actividades afines a los programas planes y proyectos que adelanta la secretaria del	Prestación de Servicios Profesionales y de Apoyo a la Gestión (Literal H)	\$13,848,000.00 Peso Colombiano	ocho(8) cuotas de \$1.731.000	8 meses	Cali (Valle)



ALCALDÍA DE  
SANTIAGO DE CALI

SECRETARÍA DE BIENESTAR SOCIAL

Nro. De proceso	Objeto	Tipo de Contrato	Valor	Forma de Pago	plazo	Ciudad
	deporte y la recreación del municipio Santiago de Cali, en especial en la ejecución de las actividades del proyecto denominado implementación del sistema de gestión de calidad de la secretaria del deporte y la recreación del municipio Santiago de Cali con BP 05044528					
Detalle del Proceso Número: C.D 162 2018	prestación de servicios profesionales como asesor jurídico externo, realizar procesos integrales de evaluación institucional y capacitación, que le permitan a la administración local mejorar su gestión en los diferentes temas de tipo jurídico del municipio de palocabildo Tolima	Prestación de Servicios Profesionales y de Apoyo a la Gestión (Literal H)	\$27,600,000.00 Peso Colombiano	una(1) CUOTA \$4.140.000 Y Cinco (5) cuotas \$ 4.692.000	177 Días	Tolima : Palocabildo
Detalle del Proceso Número: C-PS-SA-001-2018	Prestación de servicios de apoyo a la gestión administrativa de la Secretaría de Agricultura del Municipio de San Vicente Ferrer para prestar asistencia técnica directa rural en el fortalecimiento de los sistemas productivos acordes a los lineamientos del mercado, las normas vigentes, la sostenibilidad ambiental y	Prestación de Servicios Profesionales y de Apoyo a la Gestión (Literal H)	\$ 9,594,000 Peso Colombiano	cinco (5) cuotas \$1.918.800	160 Días	Antioquia : San Vicente

Nro. De proceso	Objeto	Tipo de Contrato	Valor	Forma de Pago	plazo	Ciudad
	contribución a la soberanía alimentaria					

La Secretaría de Bienestar Social, ha manejado condiciones de pago a través de su histórico de contratación, mediante cuotas, los honorarios se han establecido mediante las directrices de la alcaldía Municipal.

con estas contrataciones, la Secretaría de Bienestar Social ha logrado cumplir con cometidos misionales.

Del mismo modo se verificó la contratación de otras entidades la cuales realizan la misma modalidad de contratación, en las cuales establecen pagos parciales, mensuales o con la entrega de productos, no se puede observar algún tope contractual sin embargo tiene algunas similitudes a nuestra contratación. Teniendo en cuenta que los costos de cada ciudad tienen diferencias de acuerdo IPC.

### 3.3.1. Análisis de los Procesos de Contratación identificados

Una vez realizado el análisis de la Demanda y habiendo tomando como base la información de los Procesos de Contratación realizados durante años anteriores por el Distrito de Cali y/o Entidades Estatales, se puede concluir:

#### a. Modalidad de Contratación

Tomando la información reportada en las secciones anteriores se puede identificar que la modalidad de selección utilizada para contratar el servicio objeto del presente Proceso de Contratación, es la contratación directa mediante prestación de servicios asistenciales, técnico y/o profesionales, de conformidad con lo establecido en la Ley 1150 de 2007, Artículo 2, numeral 4, Literal h. reglamentado con el Decreto 1082 de 2015.

#### b. Plazo de contratos anteriores

Al tener un conocimiento del comportamiento global en cuanto al plazo de ejecución y analizando la información reportada en el análisis de la demanda, se identifica que el plazo de los contratos anteriores para objetos similares tienen en promedio de seis (6) meses sujeto a la disponibilidad presupuestal.

#### c. Experiencia

Se analiza la experiencia requerida por las Entidades Estatales y por la Administración Municipal para contrataciones anteriores la cual se establece de conformidad con el objeto y la complejidad del mismo de cada contrato y atemperándose a lo dispuesto en la Tabla de Honorarios señalada en la Circular No. 4135.010.22.2.0001.000003 del 07 de enero de 2021- Oficio Nro. 202141350100000034.

### 3.4. Análisis de la Oferta

El observatorio laboral para la educación- Ministerio de Educación nacional, en su estudio de caracterización de graduados por regiones años 2014-2018 informa que, en el Valle del Cauca existe una oferta educativa de 234.844 graduados, incluidos todos los niveles educativos y las distintas profesiones. En las siguientes tablas (1 y 2) se establece la oferta con estas características.

TABLA 1 Graduados por nivel Educativo Valle Cauca años 2014-2018

NIVEL EDUCATIVO	TOTAL GRADUADOS HASTA EL 2018	%
TECNICO PROFESIONAL	11,917	5%
TECNOLGICO	52550	22%
UNIVERSITARIO	133,433	57%
ESPECIALIZACIÓN	29,374	13%
MAESTRIA	7,216	3%
DOCTORADO	354	0,15%
TOTAL	234,844	100%

Fuente: Elaboración Propia Datos tomados del observatorio laboral

PROFESIONALES	TOTAL GRADUADOS	%
ECONOMIA, ADMINISTRACIÓN, CONTADURIA Y AFINES	85,851	37%
INGENIERUA, ARQUITECTURA, URBANISMO Y AFINES	62,537	27%
CIENCIAS SOCIALES Y HUMANAS	35,798	15%
CIENCIAS DE LA SALUD	22,282	9%
BELLAS ARTES	7,403	3%
MATEMATICAS Y CIENCIAS NATURALES	4,029	2%

PROFESIONALES	TOTAL GRADUADOS	%
AGRONOMIA, VETERINARIA Y AFINES	3,603	2%
SIN CALSIFICAR	631	0,27%

Fuente: Elaboración Propia Datos tomados del observatorio laboral

Así las cosas conforme los estudios previos y la directriz de la Alcaldía para la ejecución de esta futura contratación es necesario acreditar el siguiente perfil:

Formación Requerida	Requisitos mínimos
Título Profesional	Título profesional y Doce (12) meses de experiencia profesional.

Consecuente con lo anterior, observamos, que en el Distrito de Santiago de Cali tenemos buena oferta de personas que podrían ejecutar esta labor y que teniendo en cuenta el desempleo estarían interesadas en presentar oferta para esta contratación que se pretende

#### 3.4.1 Análisis de precios:

De igual manera, para observar los salarios promedio que devenga un Técnico y un Tecnológico, se consultó la fuente Enlace profesional (Red de comunidades graduados Antioquia), con el fin de identificar los honorarios que existen en el mercado para un Técnico, Tecnólogo en cualquier modalidad, se evidencio la siguiente tabla:

NIVEL EDUCATIVO	ESPECIFICACIONES DEL PERFIL GRADUADO	SALARIOS MÍNIMOS LABORALES 2019 (Contrato Término fijo o Indefinido)	HONORARIOS 2019 (+48%) (Contrato por prestación de servicios)
<b>NIVEL DE FORMACIÓN</b>	<b>ESPECIFICACIONES DEL PERFIL GRADUADO</b>	<b>TÉCNICO</b>	
<b>Técnico (1)</b>	Técnico Con experiencia en el área de formación ( ≤ 1 año)	\$ 980.000	\$ 1.450.400
	Técnico Con experiencia en el área de formación ( ≥ 1 - 3 años)	\$ 1.016.000	\$ 1.503.680
	Técnico Bilingüe	\$ 1.655.000	\$ 2.449.400
	Técnico Con experiencia superior a 3 años	\$ 1.248.000	\$ 1.847.040
<b>NIVEL DE FORMACIÓN</b>	<b>ESPECIFICACIONES DEL PERFIL GRADUADO</b>	<b>TECNÓLOGO</b>	
<b>Tecnólogo (2)</b>	Tecnólogo Con experiencia en el área de formación ( ≤ 1 año)	\$ 1.240.000	\$ 1.835.200
	Tecnólogo Con experiencia en el área de formación ( ≥ 1 - 3 años)	\$ 1.610.000	\$ 2.382.800
	Tecnólogo Bilingüe	\$ 1.925.000	\$ 2.849.000
	Tecnólogo Con experiencia superior a 3 años	\$ 1.925.000	\$ 2.849.000
<b>NIVEL DE FORMACIÓN</b>	<b>ESPECIFICACIONES DEL PERFIL GRADUADO</b>	<b>PREGRADO</b>	
<b>Profesional - Pregrado (3)</b>	Profesional Con experiencia en el área de formación ( ≤ 1 año)	\$ 2.050.000	\$ 3.034.000
	Profesional Con experiencia en el área de formación ( ≤ 1 año) - Bilingüe	\$ 2.570.000	\$ 3.803.600
	Profesional Con experiencia en el área de formación ( ≥ 1 - 3 años)	\$ 2.521.000	\$ 3.731.080
	Profesional Con experiencia en el área de formación ( ≥ 1 - 3 años) - Bilingüe	\$ 3.140.000	\$ 4.647.200
<b>NIVEL DE FORMACIÓN</b>	<b>ESPECIFICACIONES DEL PERFIL GRADUADO</b>	<b>ESPECIALISTA</b>	
<b>Profesional – Especialista (4)</b>	Especialista Con experiencia en el área de formación ( ≤ 1 año)	\$ 2.990.000	\$ 4.425.200
	Especialista Con experiencia en el área de formación ( ≤ 1 año) - Bilingüe	\$ 3.670.000	\$ 5.431.600
	Especialista Con experiencia en el área de formación ( ≥ 1 - 3 años)	\$ 3.750.000	\$ 5.550.000
	Especialista Con experiencia en el área de formación ( ≥ 1 - 3 años) - Bilingüe	\$ 4.230.000	\$ 6.260.400
<b>NIVEL DE FORMACIÓN</b>	<b>ESPECIFICACIONES DEL PERFIL GRADUADO</b>	<b>MAGISTER</b>	
<b>Profesional- Magister(5)</b>	Magíster Con experiencia en el área de formación ( ≤ 1 año)	\$ 3.950.000	\$ 5.846.000
	Magíster Con experiencia en el área de formación ( ≤ 1 año) - Bilingüe	\$ 4.330.000	\$ 6.408.400
	Magíster Con experiencia en el área de formación ( ≥ 1 - 3 años)	\$ 4.460.000	\$ 6.600.800
	Magíster Con experiencia en el área de formación ( ≥ 1 - 3 años) - Bilingüe	\$ 5.030.000	\$ 7.444.400
<b>CRITERIOS TENIDOS EN CUENTA:</b>		<b>Salario Mínimo Legal Vigente 2019</b>	
Colombia, la variación anual del Índice de Precios al Consumidor (IPC) (variaciones porcentuales) año 2018 fue de 0,30% fuente: <a href="http://www.dane.gov.co/index.php/indicadores-economicos">http://www.dane.gov.co/index.php/indicadores-economicos</a>		\$ 828.116	
• La diversidad de perfiles.		<b>Subsidio de Transporte 2019</b>	
• Contextualizamos en el tema de salarios y tendencias.		\$ 97.032	
• Incremento proporcional en aquellos salarios mas altos.		<b>Salario Mínimo Integral 2019</b>	
		\$ 10.765.508	
<b>SE ESTABLECIERON LAS SIGUIENTES CATEGORÍAS PARA HACER EFECTIVO EL INCREMENTO</b>		Esta tabla no aplica para:	

Fuente; Enlace profesional (Red de comunidades graduados Antioquia), tomado como imagen de (<http://www.enlaceprofesional.com.co/escala-minimos-remuneracion>).

Sin embargo, el Distrito de Santiago de Cali toma como referencia tabla de perfiles y honorarios establecida por el Comité de Contratación de la Alcaldía de Santiago de Cali Circular No. 4135.010.22.2.0001.000003 del 07 de enero de 2021- Oficio Nro. 20214135010000034 para asignar los honorarios de los contratos de prestación de servicios de la vigencia 2021:

NIVEL DE REFERENCIA	HONORARIOS	REQUISITOS MÍNIMOS
ASESOR	11.038.000	Título profesional Título de posgrado y Ciento ocho (108) meses de experiencia profesional
	9.258.000	Título profesional Título de posgrado y Noventa (90) meses de experiencia profesional
	7.478.000	Título profesional Título de posgrado y



ALCALDÍA DE  
SANTIAGO DE CALI

SECRETARÍA DE BIENESTAR SOCIAL

NIVEL DE REFERENCIA	HONORARIOS	REQUISITOS MINIMOS
		Setenta y dos (72) meses de experiencia profesional
PROFESIONAL ESPECIALIZADO	6.985.000	Título profesional; Título de posgrado y Cincuenta y Cuatro (54) meses de experiencia profesional
	6.280.000	Título profesional; Título de posgrado y Treinta y seis (36) meses de experiencia profesional
	5.575.000	Título profesional; Título de posgrado y Veinticuatro (24) meses de experiencia profesional
PROFESIONAL	5.054.000	Título profesional Dieciocho (18) meses de experiencia profesional
	4.288.000	Título profesional; Doce (12) meses de experiencia profesional
	3.523.000	Título profesional
TECNICO	3.154.000	Título de formación técnica o tecnológica o aprobación de seis (6) semestres de educación superior en las modalidades de pregrado y doce (12) meses de experiencia laboral.
	2.842.000	Título de formación técnica o tecnológica o aprobación de seis (6) semestres de educación superior en las modalidades de pregrado y seis (6) meses de experiencia laboral
	2.530.000	Título de formación técnica o tecnológica o aprobación de seis (6) semestres de educación superior en las modalidades de pregrado.
ASISTENCIAL	2.430.000	Título bachiller y veinticuatro (24) meses de experiencia laboral.
		Título de bachiller y seis (6) meses de experiencia laboral o

NIVEL DE REFERENCIA	HONORARIOS	REQUISITOS MINIMOS
	1.968.000	únicamente dieciocho (18) meses de experiencia laboral.
	1.587.000	Título de bachiller o únicamente doce (12) meses de experiencia laboral

#### 4. CONCLUSIONES

En el mercado actual podemos encontrar excelentes universidades que ofrecen diferentes carreras técnicas y profesionales de alta calidad, por lo que el mercado de profesionales en el Valle del Cauca es realmente alto y permite escoger personal idóneo y de alto nivel educativo.

Aunque los honorarios de los profesionales, técnicos y/o asistenciales se ajustan al promedio estadísticos del MEN, para la presente contratación se utilizara la tabla de valores del Distrito de Santiago de Cali.

Finalmente y teniendo en cuenta contrataciones anteriores para objetos similares, este proceso se llevará a cabo por modalidad de contratación directa de servicios profesionales y de apoyo a la gestión, pago previa radicación de la factura o cuenta de cobro, previa presentación de un informe que dé cuenta de las actividades realizadas durante el periodo, junto con el recibo a satisfacción del mismo por parte del supervisor, y la acreditación de los pagos correspondientes por el contratista a la Seguridad Social

#### 5. MATRIZ DE RIESGOS DEL PROCESO DE CONTRATACIÓN Y FORMA DE MITIGARLOS:

El estudio del sector permite analizar los riesgos que se pueden presentar con la contratación que se pretende llevar a cabo. Los riesgos que la prestación del servicio que la Secretaría puede tener y que afectan la realización misma del proceso de contratación o que perturben la ejecución contractual son:

N.	Clase	Fuente	Etapa	Tipo	DESCRIPCION  (Que puede pasar y, si es posible cómo puede pasar)	Consecuencia de la ocurrencia del evento	Probabilidad	Impacto	Valoración del riesgo	Categoría	¿A Quién se le Asigna?	Tratamiento/  Controles a ser implantados	IMPACTO DESPUÉS DEL TRATAMIENTO				¿Afecta la ejecución del	Persona Responsable por Implementar el Tratamiento	Fecha estimada en que se inicia el Tratamiento	Fecha estimada en que se Finaliza el Tratamiento	MONITOREO Y REVISIÓN	
													Probabilidad	Impacto	Valoración del	Categoría					¿Cómo se realiza el Monitoreo?	Periodicidad ¿Cuándo?



1		2		3		4	
General	Externo	Ejecución	Operacional	Interno	Ejecución	Operacional	Externo
La información suministrada por el contratista es falsa, errónea o está desactualizada	El contratista no es idóneo para ejecutar el servicio contratado	La Entidad no satisface su necesidad y se genera un impacto negativo en el logro y desarrollo de las obligaciones objeto del contrato	Impacto negativo en el logro y desarrollo de las obligaciones objeto del contrato	El contratista presta sus servicios de manera defectuosa o con baja calidad	Retraso en la entrega de documentos o productos pactados	Insatisfacción de la necesidad, o prestación del servicio sin contraprestación (pago).	El grupo Jurídico Administrativo debe verificar cuidadosamente los documentos aportados por el contratista antes de iniciar la selección del proveedor
2	4	2	4	2	4	1	Revisión de la ejecución de las actividades previo a las aprobaciones para los pagos
6	Alto	6	Alto	6	Alto	2	Según presentación de informes para pago de honorarios
Contratante (100%)	Contratista (100%)	Contratista (100%)	Contratista (100%)	Contratista (100%)	Contratista (100%)	Contratista (50%) contratante (50%)	Según presentación de informes para pago de honorarios
Verificación cuidadosa de los documentos aportados por el contratista para acreditar su idoneidad	Revisión y aprobación del servicio o de los productos entregados. Procedimientos sancionatorios. Terminación unilateral del contrato. Aplicación de cláusulas excepcionales	Procedimientos sancionatorios. Terminación unilateral del contrato. Aplicación de cláusulas excepcionales	El contratista no debe prestar sus servicios sin la existencia de disponibilidades presupuestales que amparen el Proceso de Contratación.	Supervisor del contrato	Supervisor del contrato	Supervisor del contrato	Según presentación de informes para pago de honorarios
1	1	1	1	1	1	1	Revisión de la ejecución de las actividades previo a las aprobaciones para los pagos
3	2	2	2	2	2	2	A través de los informes parciales que genere el supervisor del contrato
4	3	3	3	3	3	3	De acuerdo al plazo de ejecución
Bajo	Bajo	Bajo	Bajo	Bajo	Bajo	Bajo	
No	Supervisor del contrato	Supervisor del contrato	Supervisor del contrato	Supervisor del contrato	Supervisor del contrato	Supervisor del contrato	
Planeación del Proceso de Contratación	Inicio del contrato	Inicio del contrato	Inicio del contrato	Inicio del contrato	Inicio del contrato	Inicio del contrato	
Hasta su terminación	Hasta su terminación	Hasta su terminación	Hasta su terminación	Hasta su terminación	Hasta su terminación	Hasta su terminación	

5	General	Externo	Ejecución	Regulatorios	Cambios regulatorios relacionados con el objeto contractual	Imposibilidad de continuar con la ejecución del Proceso de Contratación	2	4	6	Alto	Contratante (50%) y contratista (50%)	Revisión del contrato con el fin de hacer las modificaciones necesarias para poder desarrollar el objeto contractual	2	2	4	Bajo	Supervisor del contrato	Inmediato una vez se presente el evento	Una vez se realicen los ajustes requeridos para hacer posible la continuación del desarrollo del objeto contractual	Informes de supervisión/requerimientos contratista Entidad Estatal	Según la solicitud de alguna de las partes contractuales
6	General	Externo	Ejecución	Operacional	El contratista no realiza sus aportes al Sistema de Seguridad Social	Imposibilidad de continuar con la ejecución del Proceso de Contratación	2	4	6	Alto	Contratante (50%) y contratista (50%)	Revisión mensual de los aportes al Sistema de Seguridad Social por parte del supervisor del proceso antes de realizar el pago.	3	2	5	Medio	Supervisor del contrato	Inmediato una vez se presente el evento	Una vez es realizado el pago o en la terminación/liquidación del Proceso de Contratación.	Informes de supervisión	Mensual/ fecha revisión informes de supervisión

Teniendo en cuenta el análisis de riesgos que se incluye en el acápite anterior y el anexo de este análisis del sector no se exige la constitución de ninguna garantía a cargo del contratista, en cumplimiento de lo dispuesto en la ley 80 de 1993, la ley 1150 de 2007 y en el Artículo 2.2.1.1.1.6.1 Decreto 1082 de 2015.

Para constancia se firma en Santiago de Cali, a los ocho (8) días de julio de 2021.

**CARLOS ALEXIS VELASCO SÁNCHEZ**  
Aspectos Técnicos

**SANDRA ISABEL VALDERRAMA CARDOZO**  
Aspectos Financieros

**DIANA KATHERINE PIEDRAHITA BOTERO**  
Aspectos Legales

Proyectó: Diana Katherine Piedrahita Botero – Contratista  
Revisó: Carlos Alexis Velasco Sánchez – Subsecretario de Primera Infancia