



Atlántico
para la
Gente

SECRETARÍA GENERAL DEL DEPARTAMENTO DEL ATLÁNTICO

ANÁLISIS ECONÓMICO DEL SECTOR

CONTRATACIÓN DIRECTA

OBJETO: PRESTACIÓN DE SERVICIOS PROFESIONALES PARA APOYAR A LA SECRETARÍA DE INFRAESTRUCTURA DEL DEPARTAMENTO DEL ATLÁNTICO EN EL DESARROLLO DE LAS ACTIVIDADES MISIONALES Y TRANSVERSALES DE COMPETENCIA DE LA SECRETARÍA.

1. Introducción.

La Secretaría de Infraestructura de la Gobernación del Departamento del Atlántico, tiene como propósito principal Desarrollar e implementar programas que permitan la realización de obras de infraestructura, a través de la construcción, rehabilitación y el mantenimiento necesario que garanticen el desarrollo económico sostenible para todos los municipios del Departamento del Atlántico.

Dentro de su organización cuenta con dos subsecretarías, así: a) Subsecretaría de Vías y Construcción, encargada de coordinar las políticas, planes y programas que se deban cumplir en materia de construcción, vías y mantenimiento de obras públicas de infraestructura dentro del Departamento del Atlántico y b) Subsecretaría de Vivienda de Interés Social, Electrificación y Espacio Público, encargada de fortalecer los Municipios del Departamento, mediante la ejecución de proyectos de vivienda de interés social, en donde factores como la reducción de los ingresos familiares y la pobreza de la población, ocasionada por altos índices de desempleo y la situación de orden público en otras regiones del país, han generado un incremento de la demanda de vivienda nueva, vivienda rural, mejoramientos de viviendas, CDI, Parques y Plazas y Escenarios deportivos, en nuestro Departamento, especialmente en los estratos 1 y 2.

Dentro del anterior marco funcional, la Secretaría de Infraestructura, requiere de un grupo interdisciplinario de profesionales y técnicos que conlleve al fortalecimiento de la gestión administrativa para la estructuración y seguimiento integral de los proyectos a cargo de la secretaría en las etapas de planeación, ejecución, supervisión, rendición de informes y todas aquellas actividades necesarias para el desarrollo de la misión y funciones de la secretaría de Infraestructura Departamental.

Con el propósito de lograr una mayor eficiencia en el desarrollo de la función administrativa de la secretaría, se requiere realizar una serie de actividades operativas y logísticas, para lo cual se hace necesario contratar un grupo interdisciplinario de profesionales como:

1



NIT: 890.102.006-1
Código Postal 08003
Código DANE. 08-000

Calle 40 Carreras 45-46 Barranquilla, Atlántico | Tel. (57)(5)330 7103
Línea Gratuita 01 8000 915 307 | gobernadora@atlantico.gov.co



Atlántico para la Gente

atlantico.gov.co



Atlántico
para la
Gente

Arquitectos, Ingeniero Civil, Ingeniero Industrial, Abogados, administradores, Ingeniero electricista, para que apoyen al desarrollo de la gestión y operativa de la secretaría.

Que, una vez consultada la planta de personal de la Secretaría de Infraestructura, se constató que no se cuenta con el personal profesional suficiente, con idoneidad y experiencia, para desarrollar las actividades que desarrolla la secretaría.

En consideración a lo expuesto, se requiere entonces la contratación por prestación de servicios profesionales en los campos anteriormente mencionados para que brinden asesoría, acompañamiento y apoyo a la Secretaría de Infraestructura en el ejercicio y cumplimiento de su cometido misional.

2. Clasificación (UNSPSC)

A continuación, se menciona la clasificación de las naciones unidas (UNSPSC) aplicadas al objeto a contratar:

ITEM	Clasificación UNSPSC	Descripción
1	80111600	SERVICIO DE PERSONAL TEMPORAL

3. DEFINICIÓN DEL SECTOR ECONÓMICO A QUE PERTENECE EL CONTRATO:

El banco de la república realiza la clasificación de los sectores económicos de la siguiente manera:

La actividad económica está dividida en sectores económicos. Cada sector se refiere a una parte de la actividad económica cuyos elementos tienen características comunes, guardan una unidad y se diferencian de otras agrupaciones. Su división se realiza de acuerdo a los procesos de producción que ocurren al interior de cada uno de ellos.

Según la división de la economía clásica, los sectores de la economía son los siguientes:

- Sector primario o sector agropecuario.
- Sector secundario o sector Industrial.
- **Sector terciario o sector de servicios.**

Teniendo en cuenta que el presente objeto corresponde a actividades que desarrollan las personas naturales o jurídicas, tendientes a colaborar en la ejecución eficiente de proyectos, tareas de administración y gestión de entidades públicas o privadas, se ubicará dentro del Sector terciario o de servicios.

2



NIT: 890.102.006-1
Código Postal 080003
Código DANE. 08-000

Calle 40 Carreras 45-46 Barranquilla, Atlántico | Tel. (57)(5)330 7103
Línea Gratuita 01 8000 915 307 | gobernadora@atlantico.gov.co



Atlántico para la Gente

atlantico.gov.co



Atlántico
para la
Gente

Dentro del sector de servicios en Colombia se tienen como principales productos/servicios:

- Publicidad
- **Actividades profesionales científicas y técnicas**
- cinematográficas y programas de televisión
- Educación superior privada
- Desarrollo de sistemas informáticos y procesamiento de datos
- **Actividades administrativas y de apoyo de oficina y otras actividades**
- Otros servicios de entretenimiento y otros servicios
- Restaurantes, catering y bares
- Actividades de programación y transmisión, agencias de noticias
- Inmobiliarias, de alquiler y arrendamiento
- Correo y servicios de mensajería
- Telecomunicaciones
- Almacenamiento y actividades complementarias al transporte
- Actividades de empleo, seguridad e investigación privada, servicios a edificios
- Salud humana privada
- Producción de películas

A continuación, se revisarán los aspectos generales del sector que resulten relevantes en el Proceso de Contratación teniendo en cuenta fuentes de información estadísticas oficiales como lo es el DANE.

4. Análisis del Mercado

PRODUCTO INTERNO BRUTO

Fuente: https://www.dane.gov.co/files/investigaciones/boletines/pib/bol_PIB_ltrim21_produccion_y_gasto.pdf
(14 de mayo de 2021)

En el primer trimestre de 2021pr, el Producto Interno Bruto, en su serie original, crece 1,1% respecto al mismo periodo de 2020pr. Las actividades económicas que más contribuyen a la dinámica del valor agregado son:

- Industrias manufactureras crece 7,0% (contribuye 0,9 puntos porcentuales a la variación anual).
- Administración pública y defensa; planes de seguridad social de afiliación obligatoria; Educación; Actividades de atención de la salud humana y de servicios sociales crece 3,5% (contribuye 0,5 puntos porcentuales a la variación anual).
- Agricultura, ganadería, caza, silvicultura y pesca crece 3,3% (contribuye 0,3 puntos porcentuales a la variación anual).

Respecto al trimestre inmediatamente anterior, el Producto Interno Bruto en su serie corregida de efecto estacional y calendario crece 2,9%. Esta variación se explica principalmente por la siguiente dinámica:

- Construcción crece 17,0%.

3



NIT: 890.102.006-1
Código Postal 080003
Código DANE: 08-000

Calle 40 Carreras 45-46 Barranquilla, Atlántico | Tel. (57)(5)330 7103
Línea Gratuita 01 8000 915 307 | gobernadora@atlantico.gov.co



Atlántico para la Gente

atlantico.gov.co

- Actividades artísticas, de entretenimiento y recreación y otras actividades de servicios; Actividades de los hogares individuales en calidad de empleadores crece 11,1%.
- Explotación de minas y canteras crece 6,8%.

Valor agregado por actividad económica
Tasas de crecimiento en volumen
2121^{Pr}- Primer trimestre

Actividad económica	Tasas de crecimiento	
	Serie original	Serie corregida de efecto estacional y calendario
	Anual	Trimestral
	2021 ^{Pr} - I / 2020 ^{Pr} - I	2021 ^{Pr} - I / 2020 ^{Pr} - IV
Agricultura, ganadería, caza, silvicultura y pesca	3,3	1,8
Explotación de minas y canteras	-15,0	6,8
Industrias manufactureras	7,0	3,3
Suministro de electricidad, gas, vapor y aire acondicionado ²	-1,3	0,7
Construcción	-6,0	17,0
Comercio al por mayor y al por menor ³	-0,8	5,5
Información y comunicaciones	2,6	4,9
Actividades financieras y de seguros	4,9	1,1
Actividades inmobiliarias	1,7	0,6
Actividades profesionales, científicas y técnicas ⁴	1,5	3,4
Administración pública, defensa, educación y salud ⁵	3,5	-0,9
Actividades artísticas, de entretenimiento y recreación y otras actividades de servicios ⁶	7,6	11,1
Valor agregado bruto	1,0	3,3
Total impuestos menos subvenciones sobre los productos	1,6	1,4
Producto Interno Bruto	1,1	2,9

Fuente: DANE, Cuentas nacionales

Actividades profesionales, científicas y técnicas

En el primer trimestre de 2021pr, el valor agregado de las actividades profesionales, científicas y técnicas; y actividades de servicios administrativos y de apoyo crece 1,5% en su serie original, respecto al mismo periodo de 2020pr. Esta dinámica se explica por los siguientes comportamientos:

- Actividades profesionales, científicas y técnicas crece 1,8%.
- Actividades de servicios administrativos y de apoyo crece 1,3%.

Respecto al trimestre inmediatamente anterior en su serie corregida de efecto estacional y calendario, el valor agregado de las actividades profesionales, científicas y técnicas; y actividades de servicios administrativos y de apoyo crece en 3,4%, explicado por:

- Actividades profesionales, científicas y técnicas crece 3,9%.
- Actividades de servicios administrativos y de apoyo crece 3,8%.

Actividades Profesionales, Científicas y Técnicas¹

Tasas de crecimiento en Volumen
2021^{Pr}- Primer trimestre

Actividad económica	Tasas de crecimiento	
	Serie original	Serie corregida de efecto estacional y calendario
	Anual	Trimestral
	2021 ^{Pr} - I / 2020 ^P - I	2021 ^{Pr} - I / 2020 ^{Pr} - IV
Actividades profesionales, científicas y técnicas	1,8	3,9
Actividades de servicios administrativos y de apoyo	1,3	3,8
Actividades profesionales, científicas y técnicas¹	1,5	3,4

Fuente: DANE, Cuentas nacionales

^{Pr} preliminar

Principales indicadores del mercado laboral

Fuente: https://www.dane.gov.co/files/investigaciones/boletines/ech/ech/bol_empleo_may_21.pdf (30 de junio de 2021)

TOTAL NACION

Para el mes de mayo de 2021, la tasa de desempleo fue 15,6%, lo que representó una reducción de 5,8 puntos porcentuales comparado con el mismo mes del 2020 (21,4%). La tasa global de participación se ubicó en 60,2%, lo que significó un aumento de 5,0 puntos porcentuales respecto al mismo periodo del 2020 (55,2%). Finalmente, la tasa de ocupación se ubicó en 50,8%, lo que representó un aumento de 7,4 puntos porcentuales comparado con mayo de 2020 (43,4%).

Gráfico 2. Tasa global de participación, ocupación y desempleo

Total nacional

Mayo (2012– 2021)

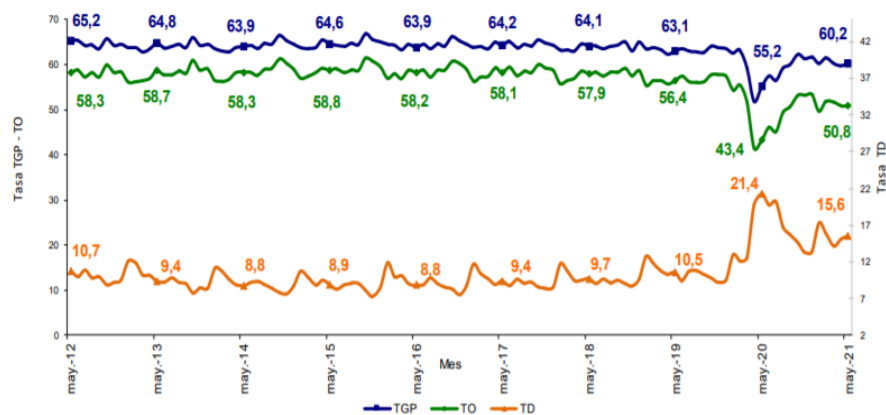

Fuente: DANE, GEIH.

TOTAL CIUDAD

En mayo de 2021, la tasa de desempleo en el total de las 13 ciudades y áreas metropolitanas fue 16,6%, lo que significó una disminución de 7,9 puntos porcentuales comparado con mayo de 2020 (24,5%). Entre tanto, la tasa global de participación se ubicó en 63,6%, presentando un aumento de 4,0 puntos porcentuales frente al mismo mes de 2020 (59,6%). Finalmente, la tasa de ocupación se ubicó en 53,1%, lo que significó un aumento de 8,1 puntos porcentuales respecto a mayo de 2020 (45,0%).

Gráfico 3. Tasa global de participación, ocupación y desempleo
Total 13 ciudades y áreas metropolitanas
Mayo (2012 – 2021)

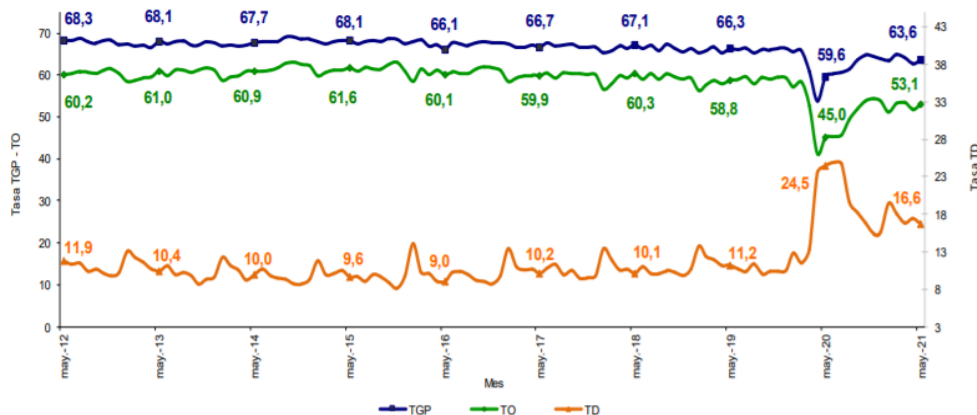

Fuente: DANE, GEIH.

5. Técnico

La secretaria de infraestructura del departamento del atlántico, requiere la contratación de una persona natural, la cual deberá acreditar título profesional en ingeniería civil con postgrado en la modalidad de especialización en áreas afines con las funciones de su cargo, con mínimo ochenta (80) meses de experiencia para apoyar a la secretaria de infraestructura del departamento del atlántico en el desarrollo de la actividades misionales y transversales de competencia de la secretaria.

6. Obligaciones del contratista

6.1 Obligaciones Específicas

1. Las actividades están encaminadas al apoyo técnico para la gestión en la Secretaría de Infraestructura, en especial al apoyo en la supervisión de obras.



**Atlántico
para la
Gente**

2. Apoyo a la supervisión y control de actividades en la construcción de obras en los sectores de Salud y Educación a cargo de la Subsecretaría de Infraestructura, debidamente asignadas por el Subsecretario de Vías y Construcción.
3. Apoyo en el seguimiento al cronograma de actividades definidas como prioritarias para los sectores de Salud y Educación, debidamente asignados.
4. Revisión, seguimiento y control del plan de calidad de obra de los sectores de Salud y Educación, debidamente asignados.
5. Revisión, seguimiento y control del plan de calidad de materiales.
6. Seguimiento al plan financiero de la obra.
7. Apoyo en la revisión de actas de obra del contratista de obras civiles y suministros, equipo, personal utilizado, cumplimiento de normas ambientales, de seguridad social y demás exigidas para la adecuada ejecución del contrato
8. Apoyo en la revisión de actas, informes y cuentas de cobro de la interventoría externa contratada para la obra.
9. Presentación de informes a la Subsecretaría de Vías y Construcción sobre los avances de cada obra y situaciones relevantes de las mismas.
10. Asistencia a las reuniones programadas en virtud de los contratos a los cuales se realiza el seguimiento y supervisión siguiendo las indicaciones del Subsecretario de Vías y Construcción.

6.2 Obligaciones Generales

1. Acreditar el aporte al Sistema de Seguridad Social (Pensión y Salud). La base de Liquidación para acreditar los pagos debe corresponder al 40% del valor del contrato.
2. Afiliarse a una Administradora de Riesgos Laborales.
3. Cumplir de buena fe el objeto del contrato.
4. Asumir los gastos y riesgos que implica el desarrollo del contrato bajo su propia responsabilidad.
5. Desarrollar el contrato en los términos y condiciones establecidas y relacionadas.
6. Realizar las actividades encomendadas de manera oportuna y eficiente.
7. Guardar reserva de la información que le sea suministrada o maneje en ejercicio de las actividades u obligaciones.
8. Realizar seguimiento y control de los asuntos y actividades que le sean asignados.
9. Asistir puntualmente a las reuniones de conformidad con las citaciones que se realicen previamente.
10. Pagar los impuestos nacionales y locales a que haya lugar.
11. Y demás actividades encomendadas por la Secretaría de manera oportuna y eficiente o por el supervisor del contrato o persona que este designe.





Atlántico
para la
Gente

7. Análisis Económico

El valor estimado de la contratación es por un valor de **CINCUENTA MILLONES VEINTICINCO MIL PESOS M/L (\$50.025.000)**, el cual incluye todos los tributos que se generen con ocasión a la celebración, ejecución y liquidación del contrato.

El futuro contrato tendrá un plazo de ejecución hasta el 31 de diciembre de 2021, a partir del cumplimiento de los requisitos de perfeccionamiento y ejecución.

Teniendo en cuenta el objeto a contratar y lo establecido en el Decreto 1082 de 2015, la modalidad de selección para la escogencia del contratista será la de contratación directa, en concordancia con el Artículo 2.2.1.2.1.4.9.

Por lo anterior el contrato se suscribirá de manera directa con el contratista que se encuentre en capacidad de ejecutar el objeto del contrato, y cuente con la idoneidad o experiencia requerida y relacionada con el área de que se trate.

Para constancia se firma el 12 de julio de 2021.

JAVIER RUIZ MORALES

Asesor Externo

Departamento del Atlántico

