



**Atlántico
para la
Gente**

SECRETARIA GENERAL DEL DEPARTAMENTO DEL ATLANTICO

ANÁLISIS ECONÓMICO DEL SECTOR

CONTRATACIÓN DIRECTA

OBJETO: PRESTACIÓN DE SERVICIOS PROFESIONALES PARA FORTALECER LOS PROCEDIMIENTOS DE AUDITORIAS EN CUENTAS MEDICAS Y PROCEDIMIENTOS FINANCIEROS QUE LLEVA A CABO LA SECRETARÍA DE SALUD DEPARTAMENTAL EN LOS 22 MUNICIPIOS DEL DEPARTAMENTO DEL ATLÁNTICO

1. Introducción.

Atendiendo a la herramienta de gestión, como lo es el Plan de Desarrollo Departamental 2020 – 2023 “Atlántico para la gente”, dentro del cual, están contenidas las metas propuestas por la Secretaría de Salud Departamental, las cuales tienen objetivos claros que, para su cumplimiento, se tendrán como instrumentos los distintos planes y proyectos que la Gobernación del Atlántico ha planteado para ello, todo con el fin de cubrir aquellas necesidades que se han reflejado en el departamento del Atlántico, al igual que garantizar la cobertura total de los servicios de salud en su jurisdicción; de esta manera, mantener un contacto directo con aquellas situaciones que requieren de su intervención y manejo, dentro del marco de sus competencias.

Una de las actividades importantes en la secretaria de salud departamental son las auditorias de carácter financiero que se requieren para una evaluación continua de los prestadores del servicio de salud, por medio de las cuales esta dependencia considera necesario implementar a través de las siguientes tareas:

1. Auditoría de cuentas a los servicios y tecnologías NPBS que se presten a la población afiliada al régimen subsidiado del Departamento.
2. Auditoría de cuentas de los servicios brindados a la población PPNA del departamento en la red pública y privada, en aquellos casos que requiera realizar auditoria concurrente.



NIT: 890.102.006-1
Código Postal: 080003
Código DANE: 08-000

Calle 40 Carreras 45-46 Barranquilla, Atlántico | Tel. (57)(5)330 7103
Línea Gratuita 01 8000 915 307 | gobernadora@atlantico.gov.co



Atlántico para la Gente

atlantico.gov.co



Atlántico
para la
Gente

3. Verificación de afiliación de seguridad social de cada uno de los usuarios que recibieron la prestación de los servicios de salud.
4. Pertinencia en las atenciones facturadas a los usuarios PPNA.
5. Elaboración de acta de acuerdos e informes de las auditorías realizadas la prestación de servicios de salud.
6. Análisis y Gestión de las respuestas de glosas dadas por las diferentes entidades.
7. Elaboración de informe de aceptación, levantamiento y persistencia de glosas a las diferentes entidades.
8. Conciliación con las IPS.
9. Conciliación con las EPS-S presentadas por las diferentes entidades.
10. entre otra que permitan fortalece el proceso de auditoría de cuentas médicas y procedimientos financieros.

El Departamento del atlántico, conforme a las disposiciones constitucionales y legales vigentes y con el objeto de satisfacer las necesidades en materia de prestación de servicios y atención en salud ha incluido dentro en Plan de Desarrollo 2020-2023, fortalecer la calidad de los servicios en salud y la red hospitalaria del Departamento del Atlántico, la Gobernación del Atlántico a través de su política Salud para la gente, con las auditorias de cuentas medicas pretende garantizar una atención en salud oportuna y mantener un seguimiento continuo de las atenciones en los 22 municipios del Departamento del Atlántico.

En atención a la necesidad antes planteada y, en ocasión a que el personal de planta que posee la Secretaría de Salud Departamental no es suficiente para desarrollar las actividades correspondientes a auditoría financiera de los prestadores de servicios de salud que, comprenden los diferentes procesos necesarios para el cumplimiento de sus funciones, se encuentra conveniente contratar un grupo de personas profesionales de diferentes áreas de conocimiento que desarrolle las actividades que no han podido ser realizadas.

Por lo tanto, la contratación directa es la modalidad correspondiente, según los lineamientos contenidos dentro del decreto 1082 de 2015, en su artículo 2.2.1.2.1.4.9., el cual menciona:

“CONTRATOS DE PRESTACIÓN DE SERVICIOS PROFESIONALES Y DE APOYO A LA GESTIÓN, O PARA LA EJECUCIÓN DE TRABAJOS ARTÍSTICOS QUE SOLO PUEDEN ENCOMENDARSE A DETERMINADAS PERSONAS NATURALES.

Las Entidades Estatales pueden contratar bajo la modalidad de contratación directa la prestación de servicios profesionales y de apoyo a la gestión con la persona natural o jurídica que esté en capacidad de ejecutar el objeto del contrato, siempre y cuando la Entidad Estatal verifique la idoneidad o experiencia requerida y relacionada con el área de que se trate...”



NIT: 890.102.006-1
Código Postal: 080003
Código DANE: 08-000

Calle 40 Carreras 45-46 Barranquilla, Atlántico | Tel. (57)(5)330 7103
Línea Gratuita 01 8000 915 307 | gobernadora@atlantico.gov.co



Atlántico para la Gente

atlantico.gov.co



A continuación, se menciona la clasificación de las naciones unidas (UNSPSC) aplicadas al objeto a contratar:

ITEM	Clasificación UNSPSC	Descripción
1	80111600	Servicios de personal temporal

2. DEFINICIÓN DEL SECTOR ECONÓMICO A QUE PERTENECE EL CONTRATO:

El banco de la republica realiza la clasificación de los sectores económicos de la siguiente manera:

La actividad económica está dividida en sectores económicos. Cada sector se refiere a una parte de la actividad económica cuyos elementos tienen características comunes, guardan una unidad y se diferencian de otras agrupaciones. Su división se realiza de acuerdo a los procesos de producción que ocurren al interior de cada uno de ellos.

Según la división de la economía clásica, los sectores de la economía son los siguientes:

- Sector primario o sector agropecuario.
- Sector secundario o sector Industrial.
- Sector terciario o sector de servicios.

Teniendo en cuenta que el presente objeto corresponde a actividades que desarrollan las personas naturales o jurídicas, tendientes a colaborar en la ejecución eficiente de proyectos, tareas de administración y gestión de entidades públicas o privadas, se ubicará dentro del Sector terciario o de servicios.

Dentro del sector de servicios en Colombia se tienen como principales productos/servicios:

- Publicidad
- **Actividades profesionales científicas y técnicas**
- Cinematográficas y programas de televisión
- Educación superior privada
- Desarrollo de sistemas informáticos y procesamiento de datos
- **Actividades administrativas y de apoyo de oficina y otras actividades**
- Otros servicios de entretenimiento y otros servicios
- Restaurantes, catering y bares
- Actividades de programación y transmisión, agencias de noticias
- Inmobiliarias, de alquiler y arrendamiento



NIT: 890.102.006-1
Código Postal: 080003
Código DANE: 08-000

Calle 40 Carreras 45-46 Barranquilla, Atlántico | Tel. (57)(5)330 7103
Línea Gratuita 01 8000 915 307 | gobernadora@atlantico.gov.co



Atlántico para la Gente

atlantico.gov.co



**Atlántico
para la
Gente**

- Correo y servicios de mensajería
- Telecomunicaciones
- Almacenamiento y actividades complementarias al transporte
- Actividades de empleo, seguridad e investigación privada, servicios a edificios
- Salud humana privada
- Producción de películas

A continuación, se revisarán los aspectos generales del sector que resulten relevantes en el Proceso de Contratación teniendo en cuenta fuentes de información estadísticas oficiales como lo es el DANE.

3. Análisis del Mercado

Principales indicadores del mercado laboral Mayo de 2021

Fuente:

https://www.dane.gov.co/files/investigaciones/boletines/ech/ech/bol_empleo_may_21.pdf

Bogotá D.C. 30 de junio de 2021

Gráfico 1. Tasa global de participación, ocupación y desempleo
Total nacional
Mayo (2012 – 2021)

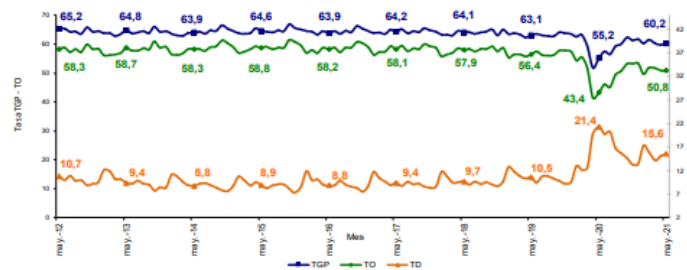

Fuente: DANE, Gran Encuesta Integrada de Hogares (GEIH).

INFORMACIÓN DEL MES Y RAMA DE ACTIVIDAD

Total nacional

Para el mes de mayo de 2021, la tasa de desempleo fue 15,6%, lo que representó una reducción de 5,8 puntos porcentuales comparado con el mismo mes del 2020 (21,4%). La tasa global de participación se ubicó en 60,2%, lo que significó un aumento de 5,0 puntos



NIT: 890.102.006-1
Código Postal: 080003
Código DANE: 08-000

Calle 40 Carreras 45-46 Barranquilla, Atlántico | Tel. (57)(5)330 7103
Línea Gratuita 01 8000 915 307 | gobernadora@atlantico.gov.co



Atlántico para la Gente

atlantico.gov.co

porcentuales respecto al mismo periodo del 2020 (55,2%). Finalmente, la tasa de ocupación se ubicó en 50,8%, lo que representó un aumento de 7,4 puntos porcentuales comparado con mayo de 2020 (43,4%).

Ramas de actividad

En el periodo de estudio, el número de personas ocupadas en el total nacional fue 20.467 miles de personas. Las ramas que más aportaron positivamente a la variación de la población ocupada fueron Comercio y reparación de vehículos; Construcción; e Industria manufacturera con 4,1, 2,6 y 2,3 puntos porcentuales, respectivamente

Tabla 1. Distribución porcentual, variación absoluta y contribución a la variación de la población ocupada según rama de actividad[^]

Total nacional

Mayo (2021/2020)

Rama de actividad	Total Nacional				
	Mayo 2021	Mayo 2020	Distribución %	Variación absoluta	Contribución en p.p.
Población ocupada	20.467	17.262	100,0	3.205	
Comercio y reparación de vehículos	4.061	3.349	19,8	713	4,1
Construcción	1.455	1.006	7,1	448	2,6
Industria manufacturera	2.148	1.752	10,5	396	2,3
Actividades artísticas, entretenimiento recreación y otras actividades de servicios	1.720	1.375	8,4	345	2,0
Administración pública y defensa, educación y atención de la salud humana	2.304	2.014	11,3	291	1,7
Transporte y almacenamiento	1.585	1.356	7,7	229	1,3
Alojamiento y servicios de comida	1.366	1.169	6,7	197	1,1
Agricultura, ganadería, caza, silvicultura y pesca	2.065	2.684	14,0	182	1,1
Suministro de electricidad, gas, agua y gestión de desechos ^{^^}	761	636	3,7	126	0,7
Actividades inmobiliarias	289	165	1,4	124	0,7
Actividades financieras y de seguros	369	282	1,8	87	0,5
Información y comunicaciones	301	250	1,5	51	0,3
Actividades profesionales, científicas, técnicas y servicios administrativos	1.242	1.217	6,1	26	0,1

Fuente: DANE, GEIH.

[^]Por aproximación de decimales, la suma de las proporciones y contribuciones puede diferir ligeramente con la información del anexo estadístico.

p.p: Puntos porcentuales.

Suministro de electricidad, gas, agua y gestión de desechos^{^^} incluye la rama de Explotación de minas y canteras.

Nota: La distribución porcentual de la población ocupada puede diferir del 100% por la no inclusión de la categoría "No informa".

Nota: Poblaciones en miles.

Total 13 ciudades y áreas metropolitanas

En mayo de 2021, la tasa de desempleo en el total de las 13 ciudades y áreas metropolitanas fue 16,6%, lo que significó una disminución de 7,9 puntos porcentuales comparado con mayo de 2020 (24,5%). Entre tanto, la tasa global de participación se ubicó en 63,6%, presentando un aumento de 4,0 puntos porcentuales frente al mismo mes de



NIT: 890.102.006-1
Código Postal: 080003
Código DANE: 08-000

Calle 40 Carreras 45-46 Barranquilla, Atlántico | Tel. (57)(5)330 7103
Línea Gratuita 01 8000 915 307 | gobernadora@atlantico.gov.co



Atlántico para la Gente

atlantico.gov.co



Atlántico para la Gente

2020 (59,6%). Finalmente, la tasa de ocupación se ubicó en 53,1%, lo que significó un aumento de 8,1 puntos porcentuales respecto a mayo de 2020 (45,0%).

Gráfico 3. Tasa global de participación, ocupación y desempleo
Total 13 ciudades y áreas metropolitanas
Mayo (2012 – 2021)

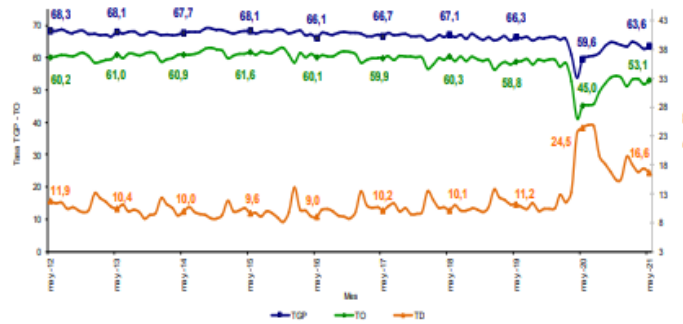

Fuente: DANE, GEIH.

Ramas de actividad

En mayo de 2021, el número de personas ocupadas en el total de las 13 ciudades y áreas metropolitanas fue 10.013 miles de personas. Las ramas que más aportaron positivamente a la variación de la población ocupada fueron Comercio y reparación de vehículos; Actividades artísticas, entretenimiento recreación y otras actividades de servicios; y Administración pública y defensa, educación y atención de la salud humana con 5,9, 3,0 y 2,6 puntos porcentuales, respectivamente.



NIT: 890.102.006-1
Código Postal: 080003
Código DANE: 08-000

Calle 40 Carreras 45-46 Barranquilla, Atlántico | Tel. (57)(5)330 7103
Línea Gratuita 01 8000 915 307 | gobernadora@atlantico.gov.co



Atlántico para la Gente

atlantico.gov.co

Tabla 2. Distribución porcentual, variación absoluta y contribución a la variación de la población ocupada según rama de actividad[^]
Total 13 ciudades y áreas metropolitanas
Mayo (2021/2020)

Rama de actividad	Total 13 ciudades y A.M.				
	Mayo 2021	Mayo 2020	Distribución %	Variación absoluta	Contribución en p.p.
Población ocupada	10.013	8.386	100,0	1.627	
Comercio y reparación de vehículos	2.322	1.827	23,2	495	5,9
Actividades artísticas, entretenimiento recreación y otras actividades de servicios	891	643	8,9	248	3,0
Administración pública y defensa, educación y atención de la salud humana	1.381	1.161	13,8	220	2,6
Industria manufacturera	1.374	1.187	13,7	187	2,2
Construcción	738	563	7,4	175	2,1
Actividades inmobiliarias	229	133	2,3	97	1,2
Transporte y almacenamiento	830	753	8,3	77	0,9
Actividades financieras y de seguros	275	211	2,7	63	0,8
Alojamiento y servicios de comida	644	603	6,4	41	0,5
Información y comunicaciones	226	189	2,3	37	0,4
Otras ramas*	252	218	2,5	34	0,4
Actividades profesionales, científicas, técnicas y servicios administrativos	852	894	8,5	-42	-0,5

Fuente: DANE, GEIH.

[^]Por aproximación de decimales, la suma de las proporciones y contribuciones puede diferir ligeramente con la información del anexo estadístico.

p.p: Puntos porcentuales.

Otras ramas*: Agricultura, pesca, ganadería, caza y silvicultura; Explotación de minas y canteras; Suministro de electricidad, gas, agua y gestión de desechos.

Nota: La distribución porcentual de la población ocupada puede diferir del 100% por la no inclusión de la categoría "No informa".

Nota: Poblaciones en miles.

TRIMESTRE MÓVIL MARZO - MAYO 2021

Total nacional

La tasa de desempleo nacional del trimestre móvil marzo - mayo 2021 fue 15,0%, lo que representó una disminución de 2,8 puntos porcentuales respecto al trimestre móvil marzo - mayo 2020 (17,8%). La tasa global de participación fue 60,1%, lo que significó un aumento de 4,7 puntos porcentuales respecto al mismo periodo de 2020 (55,4%). Finalmente, la tasa de ocupación se ubicó en 51,1%, presentando un aumento de 5,6 puntos porcentuales frente al mismo trimestre móvil de 2020 (45,5%).

Gráfico 4. Tasa global de participación, ocupación y desempleo
Total nacional
Marzo - mayo (2012 - 2021)

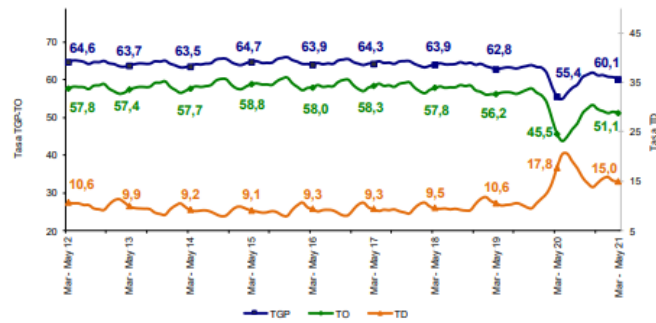

Fuente: DANE, GEIH.

Tasa de desempleo según sexo

Para el total nacional, la tasa de desempleo de los hombres en el trimestre móvil marzo - mayo 2021 se ubicó en 12,0%, para las mujeres fue 19,1%. En el trimestre móvil marzo - mayo 2020 estas tasas se ubicaron en 15,2% y 21,4%, respectivamente. Para el trimestre móvil marzo - mayo 2021, la tasa de desempleo de los hombres fue menor en 7,1 puntos porcentuales respecto a la de las mujeres. En el trimestre móvil marzo- mayo 2020, esta diferencia fue de 6,2 puntos porcentuales.

Gráfico 5. Tasa de desempleo según sexo
Total nacional
Marzo - mayo (2012 - 2021)

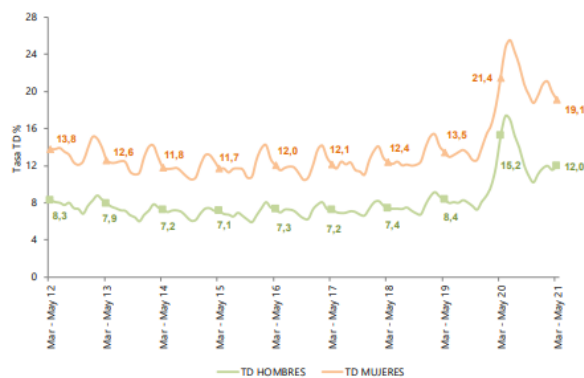

Fuente: DANE, GEIH.

Cabeceras

En el trimestre móvil marzo - mayo 2021, la tasa de desempleo para las cabeceras fue 16,4%, lo que representó una disminución de 3,4 puntos porcentuales frente al mismo periodo de 2020 (19,8%). La tasa global de participación fue 61,7%, lo que significó un aumento de 5,3 puntos porcentuales respecto al mismo periodo de 2020 (56,4%). Finalmente, la tasa de ocupación se ubicó en 51,5%, presentando un aumento de 6,2 puntos porcentuales frente al mismo trimestre móvil de 2020 (45,3%).

Gráfico 6. Tasa global de participación, ocupación y desempleo
Total cabeceras
Marzo - mayo (2012 - 2021)

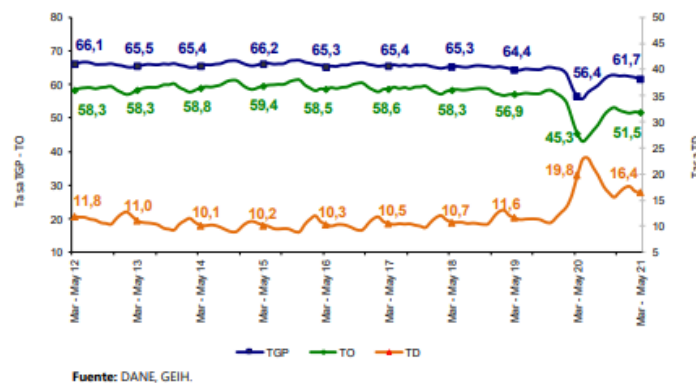

Centros poblados y rural disperso

La tasa de desempleo en los centros poblados y rural disperso en el trimestre móvil marzo - mayo 2021 fue 9,1% en el trimestre móvil marzo - mayo 2020 fue 10,1%. La tasa global de participación se ubicó en 54,6%, lo que representó un aumento de 2,8 puntos porcentuales respecto al mismo periodo de 2020 (51,8%). Finalmente, la tasa de ocupación fue 49,7%, lo que significó un aumento de 3,1 puntos porcentuales frente al mismo trimestre móvil de 2020 (46,6%).

Gráfico 7. Tasa global de participación, ocupación y desempleo
Total centros poblados y rural disperso
Marzo - mayo (2012 - 2021)

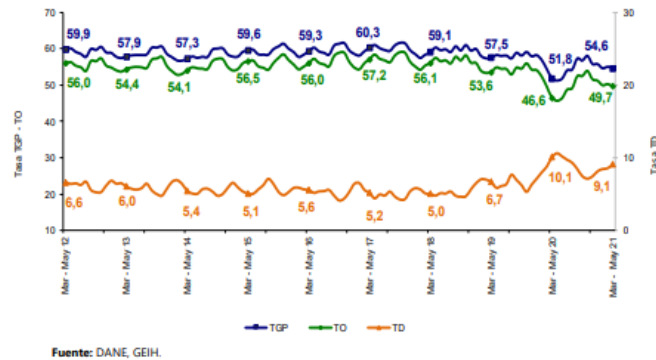

Fuente: DANE, GEIH.

Total 13 ciudades y áreas metropolitanas

En el trimestre móvil marzo - mayo 2021, la tasa de desempleo de las 13 ciudades y áreas metropolitanas fue 16,9%, lo que representó una disminución de 3,4 puntos porcentuales comparado con el mismo trimestre móvil de 2020 (20,3%). La tasa de ocupación se ubicó en 52,7%, lo que significó un aumento de 6,4 puntos porcentuales frente al trimestre móvil marzo - mayo de 2020 (46,3%). Finalmente, la tasa global de participación fue 63,5%, lo que representó un aumento de 5,4 puntos porcentuales frente al mismo periodo de 2020 (58,1%).

Gráfico 8. Tasa global de participación, ocupación y desempleo
Total 13 ciudades y áreas metropolitanas
Marzo - mayo (2012 - 2021)

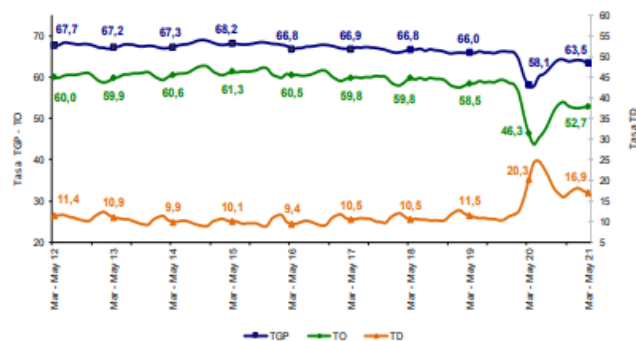

Fuente: DANE, GEIH.

4. Técnico

La Secretaría de Salud Departamental a través de la Subsecretaría en Asesoría en Asistencia y Seguridad Social en Salud requiere la contratación de un grupo de personas para prestación de servicios profesionales para fortalecer los procedimientos de auditorías en cuentas médicas y procedimientos financieros que lleva a cabo la secretaría de salud departamental en los 22 municipios del departamento del atlántico.

Los perfiles requeridos son los siguientes:

Perfil (profesión, formación académica y experiencia)	Obligaciones específicas del contratista	Valor total del contrato incluyendo todos los impuestos
<p>Acreditar título de Enfermera con especialización en Auditoría en Servicios en Salud, con una experiencia mínima 8</p>	<ol style="list-style-type: none"> 1. Realizar auditoría de cuentas por concepto de servicios y tecnologías NPBS que se presten a la población afiliada al régimen subsidiado del Departamento, teniendo en cuenta la normatividad vigente y tarifas establecidas por el Ente Territorial. 2. Realizar auditoría de cuentas de los servicios brindados a la población PPNA del departamento en la red pública y privada, en aquellos casos que requiera realizar auditoría concurrente. 3. Verificar la afiliación a la seguridad social de cada uno de los usuarios que recibieron la prestación de los servicios de salud. 4. Verificar la pertinencia en las atenciones facturadas a los usuarios PPNA. 5. Realizar la verificación y gestionar las respuestas de glosas dadas por las diferentes entidades. 6. Realizar conciliaciones de glosas con EPS, IPS y prestadores. 7. Elaborar informe de la gestión realizada por los procesos de auditoría inicial, respuesta de glosa y conciliación. 8. Participar continuamente en las mejoras de los procesos. 9. Realizar todas aquellas actividades que le sean asignadas por parte del supervisor del contrato con relación a su objeto contractual. 	<p>VEINTE MILLONES DE PESOS M/L (\$ 20.000.000)</p>
<p>Acreditar título de contador con una experiencia mínima de 6 meses</p>	<ol style="list-style-type: none"> 1. Realizar auditoría de cuentas por concepto de servicios y tecnologías NPBS que se presten a la población afiliada al régimen subsidiado del Departamento, teniendo en cuenta la normatividad vigente y tarifas establecidas por el Ente Territorial. 2. Realizar auditoría de cuentas de los servicios brindados a la población PPNA del departamento en la red pública y privada, en aquellos casos que requiera realizar auditoría concurrente. 3. Verificar la afiliación a la seguridad social de cada uno de los usuarios que recibieron la prestación de los servicios de salud. 4. Verificar la pertinencia en las atenciones facturadas a los usuarios PPNA. 5. Realizar la verificación y gestionar las respuestas de glosas dadas por las diferentes entidades. 6. Realizar conciliaciones de glosas con EPS, IPS y prestadores. 7. Elaborar informe de la gestión realizada por los procesos de auditoría inicial, respuesta de glosa y conciliación. 8. Participar continuamente en las mejoras de los procesos. 9. Realizar todas aquellas actividades que le sean asignadas por parte del supervisor del contrato con relación a su objeto contractual. 	<p>QUINCE MILLONES DOSCIENTOS NOVENTA MIL PESOS M/L (\$ 15.290.000)</p>



**Atlántico
para la
Gente**

<p>Acreditar título de médico y cirujano con especialización en auditoría en servicios de salud, y con una experiencia mínima de 10 meses</p>	<ol style="list-style-type: none"> 1. Realizar auditoría de cuentas por concepto de servicios y tecnologías NPBS que se presten a la población afiliada al régimen subsidiado del Departamento, teniendo en cuenta la normatividad vigente y tarifas establecidas por el Ente Territorial. 2. Realizar auditoría de cuentas de los servicios brindados a la población PPNA del departamento en la red pública y privada, en aquellos casos que requiera realizar auditoría concurrente. 3. Verificar la afiliación a la seguridad social de cada uno de los usuarios que recibieron la prestación de los servicios de salud. 4. Verificar la pertinencia en las atenciones facturadas a los usuarios PPNA. 5. Realizar la verificación y gestionar las respuestas de glosas dadas por las diferentes entidades. 6. Realizar conciliaciones de glosas con EPS, IPS y prestadores. 7. Elaborar informe de la gestión realizada por los procesos de auditoría inicial, respuesta de glosa y conciliación. 8. Participar continuamente en las mejoras de los procesos. 9. Realizar todas aquellas actividades que le sean asignadas por parte del supervisor del contrato con relación a su objeto contractual. 	<p>VEINTICINCO MILLONES DOSCIENTOS VEINTE MIL PESOS M/L (\$ 25.220.000)</p>
---	--	---

5. Obligaciones Generales

1. Acreditar el aporte al Sistema de Seguridad Social (Pensión y Salud). La base de Liquidación para acreditar los pagos debe corresponder al 40% del valor del contrato.
2. Afiliarse a una Administradora de Riesgos Laborales
3. Cumplir de buena fe el objeto del contrato.
4. Asumir los gastos y riesgos que implica el desarrollo del contrato bajo su propia responsabilidad.
5. Desarrollar el contrato en los términos y condiciones establecidas y relacionadas.
6. Realizar las actividades encomendadas de manera oportuna y eficiente.
7. Guardar reserva de la información que le sea suministrada o maneje en ejercicio de las actividades u obligaciones.
8. Realizar seguimiento y control de los asuntos y actividades que le sean asignados.
9. Asistir puntualmente a las reuniones de conformidad con las citaciones que se realicen previamente.
10. Pagar los impuestos nacionales y locales a que haya lugar.
11. Y demás actividades encomendadas por la Dependencia, de manera oportuna y eficiente o por el supervisor del contrato o persona que este designe.



NIT: 890.102.006-1
Código Postal: 080003
Código DANE: 08-000

Calle 40 Carreras 45-46 Barranquilla, Atlántico | Tel. (57)(5)330 7103
Línea Gratuita 01 8000 915 307 | gobernadora@atlantico.gov.co



Atlántico para la Gente

atlantico.gov.co



**Atlántico
para la
Gente**

6. Análisis Económico

El valor estimado de la contratación es de **SESENTA MILLONES QUINIENTOS DIEZ MIL PESOS M/L (\$ 60.510.000)** y todos los tributos que se generen con ocasión a la celebración, ejecución y liquidación del contrato.

Los futuros contratos tendrán un plazo para su ejecución hasta el 31 de diciembre 2021, contados a partir del cumplimiento de los requisitos de perfeccionamiento y ejecución.

Teniendo en cuenta el objeto a contratar y lo establecido en el Decreto 1082 de 2015, la modalidad de selección para la escogencia del contratista será la de contratación directa, en concordancia con el Artículo 2.2.1.2.1.4.9.

Por lo anterior el contrato se suscribirá de manera directa con el contratista que se encuentre en capacidad de ejecutar el objeto del contrato, y cuente con la idoneidad o experiencia requerida y relacionada con el área de que se trate.

Para constancia se firma el 19 de julio de 2021

GINA RESTREPO
Contratista
Secretaría General
Departamento del Atlántico



NIT: 890.102.006-1
Código Postal: 080003
Código DANE: 08-000

Calle 40 Carreras 45-46 Barranquilla, Atlántico | Tel. (57)(5)330 7103
Línea Gratuita 01 8000 915 307 | gobernadora@atlantico.gov.co



Atlántico para la Gente

atlantico.gov.co