



Atlántico
para la
Gente

SECRETARÍA GENERAL DEL DEPARTAMENTO DEL ATLÁNTICO

ANÁLISIS ECONÓMICO DEL SECTOR

CONTRATACIÓN DIRECTA

OBJETO: PRESTACIÓN DE SERVICIOS PROFESIONALES PARA FORTALECER LOS PROCEDIMIENTOS DE AUDITORIAS EN CUENTAS MEDICAS Y PROCEDIMIENTOS FINANCIEROS QUE LLEVA A CABO LA SECRETARÍA DE SALUD DEPARTAMENTAL EN LOS 22 MUNICIPIOS DEL DEPARTAMENTO DEL ATLÁNTICO.

1. Introducción.

Atendiendo a la herramienta de gestión, como lo es el Plan de Desarrollo Departamental 2020 – 2023 “Atlántico para la gente”, dentro del cual, están contenidas las metas propuestas por la Secretaría de Salud Departamental, las cuales tienen objetivos claros que, para su cumplimiento, se tendrán como instrumentos los distintos planes y proyectos que la Gobernación del Atlántico ha planteado para ello, todo con el fin de cubrir aquellas necesidades que se han reflejado en el departamento del Atlántico, al igual que garantizar la cobertura total de los servicios de salud en su jurisdicción; de esta manera, mantener un contacto directo con aquellas situaciones que requieren de su intervención y manejo, dentro del marco de sus competencias.

Una de las actividades importantes en la secretaria de salud departamental son las auditorias de carácter financiero que se requieren para una evaluación continua de los prestadores del servicio de salud, por medio de las cuales esta dependencia considera necesario implementar a través de las siguientes tareas:

1. Auditoría de cuentas a los servicios y tecnologías NPBS que se presten a la población afiliada al régimen subsidiado del Departamento.
2. Auditoría de cuentas de los servicios brindados a la población PPNA del departamento en la red pública y privada, en aquellos casos que requiera realizar auditoria concurrente.
3. Verificación de afiliación de seguridad social de cada uno de los usuarios que recibieron la prestación de los servicios de salud.
4. Pertinencia en las atenciones facturadas a los usuarios PPNA.
5. Elaboración de acta de acuerdos e informes de las auditorías realizadas la prestación de servicios de salud. 6. Análisis y Gestión de las respuestas de glosas dadas por las diferentes entidades.

1



NIT: 890.102.006-1
Código Postal 080003
Código DANE. 08-000

Calle 40 Carreras 45-46 Barranquilla, Atlántico | Tel. (57)(5)330 7103
Línea Gratuita 01 8000 915 307 | gobernadora@atlantico.gov.co



Atlántico para la Gente

atlantico.gov.co



**Atlántico
para la
Gente**

7. Elaboración de informe de aceptación, levantamiento y persistencia de glosas a las diferentes entidades.

8. Conciliación con las IPS.

9. Conciliación con las EPS-S presentadas por las diferentes entidades.

10. entre otra que permitan fortalecer el proceso de auditoría de cuentas médicas y procedimientos financieros.

El Departamento del Atlántico, conforme a las disposiciones constitucionales y legales vigentes y con el objeto de satisfacer las necesidades en materia de prestación de servicios y atención en salud ha incluido dentro en Plan de Desarrollo 2020-2023, fortalecer la calidad de los servicios en salud y la red hospitalaria del Departamento del Atlántico, la Gobernación del Atlántico a través de su política Salud para la gente, con las auditorías de cuentas médicas pretende garantizar una atención en salud oportuna y mantener un seguimiento continuo de las atenciones en los 22 municipios del Departamento del Atlántico.

En atención a la necesidad antes planteada y, en ocasión a que el personal de planta que posee la Secretaría de Salud Departamental no es suficiente para desarrollar las actividades correspondientes a auditoría financiera de los prestadores de servicios de salud que, comprenden los diferentes procesos necesarios para el cumplimiento de sus funciones, se encuentra conveniente contratar un grupo de personas profesionales de diferentes áreas de conocimiento que desarrolle las actividades que no han podido ser realizadas.

Por lo tanto, la contratación directa es la modalidad correspondiente, según los lineamientos contenidos dentro del decreto 1082 de 2015, en su artículo 2.2.1.2.1.4.9., el cual menciona:

“CONTRATOS DE PRESTACIÓN DE SERVICIOS PROFESIONALES Y DE APOYO A LA GESTIÓN, O PARA LA EJECUCIÓN DE TRABAJOS ARTÍSTICOS QUE SOLO PUEDEN ENCOMENDARSE A DETERMINADAS PERSONAS NATURALES.

Las Entidades Estatales pueden contratar bajo la modalidad de contratación directa la prestación de servicios profesionales y de apoyo a la gestión con la persona natural o jurídica que esté en capacidad de ejecutar el objeto del contrato, siempre y cuando la Entidad Estatal verifique la idoneidad o experiencia requerida y relacionada con el área de que se trate...”

2. Clasificación (UNSPSC)

A continuación, se menciona la clasificación de las Naciones Unidas (UNSPSC) aplicadas al objeto a contratar:

2



NIT: 890.102.006-1
Código Postal: 08003
Código DANE: 08-000

Calle 40 Carreras 45-46 Barranquilla, Atlántico | Tel. (57)(5)330 7103
Línea Gratuita 01 8000 915 307 | gobernadora@atlantico.gov.co



Atlántico para la Gente

atlantico.gov.co



Atlántico
para la
Gente

ITEM	Clasificación UNSPSC	Descripción
1	80111600	SERVICIO DE PERSONAL TEMPORAL

3. DEFINICIÓN DEL SECTOR ECONÓMICO A QUE PERTENECE EL CONTRATO:

El banco de la república realiza la clasificación de los sectores económicos de la siguiente manera:

La actividad económica está dividida en sectores económicos. Cada sector se refiere a una parte de la actividad económica cuyos elementos tienen características comunes, guardan una unidad y se diferencian de otras agrupaciones. Su división se realiza de acuerdo a los procesos de producción que ocurren al interior de cada uno de ellos.

Según la división de la economía clásica, los sectores de la economía son los siguientes:

- Sector primario o sector agropecuario.
- Sector secundario o sector Industrial.
- **Sector terciario o sector de servicios.**

Teniendo en cuenta que el presente objeto corresponde a actividades que desarrollan las personas naturales o jurídicas, tendientes a colaborar en la ejecución eficiente de proyectos, tareas de administración y gestión de entidades públicas o privadas, se ubicará dentro del Sector terciario o de servicios.

Dentro del sector de servicios en Colombia se tienen como principales productos/servicios:

- Publicidad
- **Actividades profesionales científicas y técnicas**
- cinematográficas y programas de televisión
- Educación superior privada
- Desarrollo de sistemas informáticos y procesamiento de datos
- **Actividades administrativas y de apoyo de oficina y otras actividades**
- Otros servicios de entretenimiento y otros servicios
- Restaurantes, catering y bares
- Actividades de programación y transmisión, agencias de noticias
- Inmobiliarias, de alquiler y arrendamiento
- Correo y servicios de mensajería
- Telecomunicaciones
- Almacenamiento y actividades complementarias al transporte
- Actividades de empleo, seguridad e investigación privada, servicios a edificios

3



NIT: 890.102.006-1
Código Postal 080003
Código DANE. 08-000

Calle 40 Carreras 45-46 Barranquilla, Atlántico | Tel. (57)(5)330 7103
Línea Gratuita 01 8000 915 307 | gobernadora@atlantico.gov.co



Atlántico para la Gente

atlantico.gov.co



**Atlántico
para la
Gente**

- Salud humana privada
- Producción de películas

A continuación, se revisarán los aspectos generales del sector que resulten relevantes en el Proceso de Contratación teniendo en cuenta fuentes de información estadísticas oficiales como lo es el DANE.

4. Análisis del Mercado

PRODUCTO INTERNO BRUTO

Fuente: https://www.dane.gov.co/files/investigaciones/boletines/pib/bol_PIB_ltrim21_produccion_y_gasto.pdf
(14 de mayo de 2021)

En el primer trimestre de 2021pr, el Producto Interno Bruto, en su serie original, crece 1,1% respecto al mismo periodo de 2020pr. Las actividades económicas que más contribuyen a la dinámica del valor agregado son:

- Industrias manufactureras crece 7,0% (contribuye 0,9 puntos porcentuales a la variación anual).
- Administración pública y defensa; planes de seguridad social de afiliación obligatoria; Educación; Actividades de atención de la salud humana y de servicios sociales crece 3,5% (contribuye 0,5 puntos porcentuales a la variación anual).
- Agricultura, ganadería, caza, silvicultura y pesca crece 3,3% (contribuye 0,3 puntos porcentuales a la variación anual).

Respecto al trimestre inmediatamente anterior, el Producto Interno Bruto en su serie corregida de efecto estacional y calendario crece 2,9%. Esta variación se explica principalmente por la siguiente dinámica:

- Construcción crece 17,0%.
- Actividades artísticas, de entretenimiento y recreación y otras actividades de servicios; Actividades de los hogares individuales en calidad de empleadores crece 11,1%.
- Explotación de minas y canteras crece 6,8%.

Valor agregado por actividad económica
Tasas de crecimiento en volumen
2121^{PR}- Primer trimestre



NIT: 890.102.006-1
Código Postal: 08003
Código DANE: 08-000

Calle 40 Carreras 45-46 Barranquilla, Atlántico | Tel. (57)(5)330 7103
Línea Gratuita 01 8000 915 307 | gobernadora@atlantico.gov.co



Atlántico para la Gente

atlantico.gov.co

Actividad económica	Tasas de crecimiento	
	Serie original	Serie corregida de efecto estacional y calendario
	Anual	Trimestral
	2021 ^{pr} - I / 2020 ^{pr} - I	2021 ^{pr} - I / 2020 ^{pr} - IV
Agricultura, ganadería, caza, silvicultura y pesca	3,3	1,8
Explotación de minas y canteras	-15,0	6,8
Industrias manufactureras	7,0	3,3
Suministro de electricidad, gas, vapor y aire acondicionado ²	-1,3	0,7
Construcción	-6,0	17,0
Comercio al por mayor y al por menor ³	-0,8	5,5
Información y comunicaciones	2,6	4,9
Actividades financieras y de seguros	4,9	1,1
Actividades inmobiliarias	1,7	0,6
Actividades profesionales, científicas y técnicas ⁴	1,5	3,4
Administración pública, defensa, educación y salud ⁵	3,5	-0,9
Actividades artísticas, de entretenimiento y recreación y otras actividades de servicios ⁶	7,6	11,1
Valor agregado bruto	1,0	3,3
Total impuestos menos subvenciones sobre los productos	1,6	
Producto Interno Bruto	1,1	2,9

Fuente: DANE, Cuentas nacionales

Actividades profesionales, científicas y técnicas

En el primer trimestre de 2021pr, el valor agregado de las actividades profesionales, científicas y técnicas; y actividades de servicios administrativos y de apoyo crece 1,5% en su serie original, respecto al mismo periodo de 2020pr. Esta dinámica se explica por los siguientes comportamientos:

- Actividades profesionales, científicas y técnicas crece 1,8%.
- Actividades de servicios administrativos y de apoyo crece 1,3%.

Respecto al trimestre inmediatamente anterior en su serie corregida de efecto estacional y calendario, el valor agregado de las actividades profesionales, científicas y técnicas; y actividades de servicios administrativos y de apoyo crece en 3,4%, explicado por:

- Actividades profesionales, científicas y técnicas crece 3,9%.
- Actividades de servicios administrativos y de apoyo crece 3,8%.

Actividades Profesionales, Científicas y Técnicas¹

Tasas de crecimiento en Volumen

2021^{pr}- Primer trimestre

Actividad económica	Tasas de crecimiento	
	Serie original	Serie corregida de efecto estacional y calendario
	Anual	Trimestral
	2021 ^{Pr} - I / 2020 ^P - I	2021 ^{Pr} - I / 2020 ^{Pr} - IV
Actividades profesionales, científicas y técnicas	1,8	3,9
Actividades de servicios administrativos y de apoyo	1,3	3,8
Actividades profesionales, científicas y técnicas¹	1,5	3,4

Fuente: DANE, Cuentas nacionales

^Ppreliminar

Principales indicadores del mercado laboral

Fuente: https://www.dane.gov.co/files/investigaciones/boletines/ech/ech/bol_empleo_may_21.pdf (30 de junio de 2021)

TOTAL NACION

Para el mes de mayo de 2021, la tasa de desempleo fue 15,6%, lo que representó una reducción de 5,8 puntos porcentuales comparado con el mismo mes del 2020 (21,4%). La tasa global de participación se ubicó en 60,2%, lo que significó un aumento de 5,0 puntos porcentuales respecto al mismo periodo del 2020 (55,2%). Finalmente, la tasa de ocupación se ubicó en 50,8%, lo que representó un aumento de 7,4 puntos porcentuales comparado con mayo de 2020 (43,4%).

Gráfico 2. Tasa global de participación, ocupación y desempleo

Total nacional

Mayo (2012– 2021)

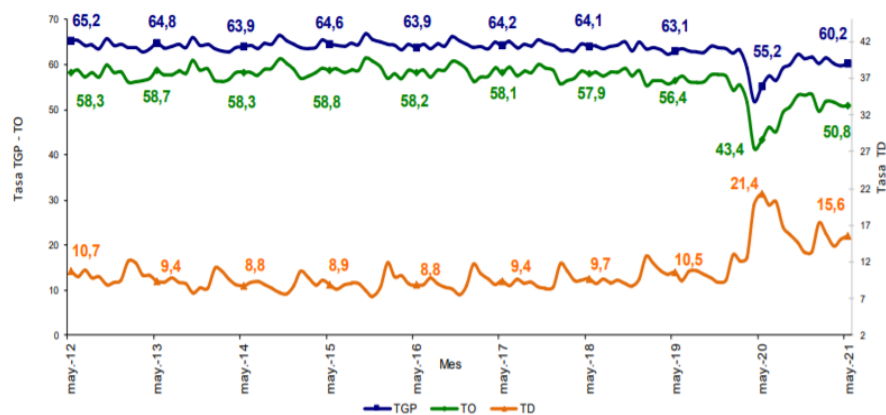

Fuente: DANE, GEIH.

TOTAL CIUDAD

En mayo de 2021, la tasa de desempleo en el total de las 13 ciudades y áreas metropolitanas fue 16,6%, lo que significó una disminución de 7,9 puntos porcentuales

comparado con mayo de 2020 (24,5%). Entre tanto, la tasa global de participación se ubicó en 63,6%, presentando un aumento de 4,0 puntos porcentuales frente al mismo mes de 2020 (59,6%). Finalmente, la tasa de ocupación se ubicó en 53,1%, lo que significó un aumento de 8,1 puntos porcentuales respecto a mayo de 2020 (45,0%).

Gráfico 3. Tasa global de participación, ocupación y desempleo
Total 13 ciudades y áreas metropolitanas
Mayo (2012 – 2021)

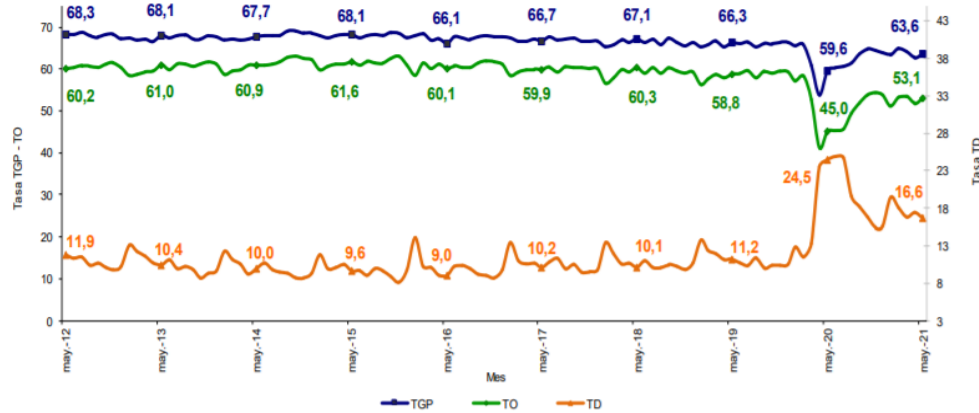

Fuente: DANE, GEIH.

5. Técnico

La secretaría de salud del departamento del atlántico, requiere la contratación de un grupo de personas naturales y profesionales para fortalecer los procedimientos de auditorías en cuentas médicas y procedimientos financieros que lleva a cabo la secretaría de salud departamental en los 22 municipios del departamento del atlántico.

Perfil (profesión, formación académica y experiencia)	6.1 Obligaciones específicas del contratista	Valor total del contrato incluyendo todos los impuestos
Acreditar título de Bacterióloga con especialización en gerencia de servicios de salud, y con una experiencia	<ol style="list-style-type: none"> 1. Realizar auditoría de cuentas por concepto de servicios y tecnologías NPBS que se presten a la población afiliada al régimen subsidiado del Departamento, teniendo en cuenta la normatividad vigente y tarifas establecidas por el Ente Territorial. 2. Realizar auditoría de cuentas de los servicios brindados a la población PPNA del departamento en la red pública y privada, en aquellos casos que requiera realizar auditoria concurrente. 3. Verificar la afiliación a la seguridad social de cada uno de los usuarios que recibieron la prestación de los servicios de salud. 	DIECINUEVE MILLONES DOSCIENTOS CUARENTA MIL PESOS M/L (\$ 19,240.000)



**Atlántico
para la
Gente**

mínima de 8 meses	<p>4. Verificar la pertinencia en las atenciones facturadas a los usuarios PPNA.</p> <p>5. Realizar la verificación y gestionar las respuestas de glosas dadas por las diferentes entidades.</p> <p>6. Realizar conciliaciones de glosas con EPS, IPS y prestadores.</p> <p>7. Elaborar informe de la gestión realizada por los procesos de auditoría inicial, respuesta de glosa y conciliación.</p> <p>8. Participar continuamente en las mejoras de los procesos.</p> <p>9. Realizar todas aquellas actividades que le sean asignadas por parte del supervisor del contrato con relación a su objeto contractual.</p>	
Acreditar título de ingeniería industrial con una experiencia mínima de 6 meses	<p>1. Realizar auditoría de cuentas por concepto de servicios y tecnologías NPBS que se presten a la población afiliada al régimen subsidiado del Departamento, teniendo en cuenta la normatividad vigente y tarifas establecidas por el Ente Territorial.</p> <p>2. Realizar auditoría de cuentas de los servicios brindados a la población PPNA del departamento en la red pública y privada, en aquellos casos que requiera realizar auditoría concurrente.</p> <p>3. Verificar la afiliación a la seguridad social de cada uno de los usuarios que recibieron la prestación de los servicios de salud.</p> <p>4. Verificar la pertinencia en las atenciones facturadas a los usuarios PPNA.</p> <p>5. Realizar la verificación y gestionar las respuestas de glosas dadas por las diferentes entidades.</p> <p>6. Realizar conciliaciones de glosas con EPS, IPS y prestadores.</p> <p>7. Elaborar informe de la gestión realizada por los procesos de auditoría inicial, respuesta de glosa y conciliación.</p> <p>8. Participar continuamente en las mejoras de los procesos.</p> <p>9. Realizar todas aquellas actividades que le sean asignadas por parte del supervisor del contrato con relación a su objeto contractual.</p>	<p>CATORCE MILLONES SEISCIENTOS MIL PESOS M/L (\$ 14.600.000).</p>

6. Obligaciones Generales

1. Acreditar el aporte al Sistema de Seguridad Social (Pensión y Salud). La base de Liquidación para acreditar los pagos debe corresponder al 40% del valor del contrato.
2. Afiliarse a una Administradora de Riesgos Laborales.
3. Cumplir de buena fé el objeto del contrato.
4. Asumir los gastos y riesgos que implica el desarrollo del contrato bajo su propia responsabilidad.
5. Desarrollar el contrato en los términos y condiciones establecidas y relacionadas.

8



NIT: 890.102.006-1
Código Postal 080003
Código DANE. 08-000

Calle 40 Carreras 45-46 Barranquilla, Atlántico | Tel. (57)(5)330 7103
Línea Gratuita 01 8000 915 307 | gobernadora@atlantico.gov.co



Atlántico para la Gente

atlantico.gov.co



Atlántico
para la
Gente

6. Realizar las actividades encomendadas de manera oportuna y eficiente.
7. Guardar reserva de la información que le sea suministrada o maneje en ejercicio de las actividades u obligaciones.
8. Realizar seguimiento y control de los asuntos y actividades que le sean asignados.
9. Asistir puntualmente a las reuniones de conformidad con las citaciones que se realicen previamente.
10. Asumir los gastos y riesgos que implican el desarrollo del contrato, bajo su propia responsabilidad
11. Pagar los impuestos nacionales y locales a que haya lugar.
12. Y demás actividades encomendadas por la Secretaría de manera oportuna y eficiente o por el supervisor del contrato o persona que este designe.

7. Análisis Económico

El valor estimado de la contratación es por un valor de **TREINTA Y TRES MILLONES OCHOSCIENTOS CUARENTA MIL PESOS M/L (\$33.840.000)**, el cual incluye todos los tributos que se generen con ocasión a la celebración, ejecución y liquidación del contrato.

Los futuros contratos tendrán un plazo de ejecución hasta el 31 de diciembre de 2021, a partir del cumplimiento de los requisitos de perfeccionamiento y ejecución.

Teniendo en cuenta el objeto a contratar y lo establecido en el Decreto 1082 de 2015, la modalidad de selección para la escogencia del contratista será la de contratación directa, en concordancia con el Artículo 2.2.1.2.1.4.9.

Por lo anterior el contrato se suscribirá de manera directa con el contratista que se encuentre en capacidad de ejecutar el objeto del contrato, y cuente con la idoneidad o experiencia requerida y relacionada con el área de que se trate.

Para constancia se firma el 19 de julio de 2021.

JAVIER RUIZ MORALES

Asesor Externo

Departamento del Atlántico



NIT: 890.102.006-1
Código Postal 080003
Código DANE. 08-000

Calle 40 Carreras 45-46 Barranquilla, Atlántico | Tel. (57)(5)330 7103
Línea Gratuita 01 8000 915 307 | gobernadora@atlantico.gov.co



Atlántico para la Gente

atlantico.gov.co