



**Atlántico
para la
Gente**

SECRETARIA GENERAL DEL DEPARTAMENTO DEL ATLANTICO

ANÁLISIS ECONÓMICO DEL SECTOR

CONTRATACIÓN DIRECTA

OBJETO: PRESTACIÓN DE SERVICIOS DE APOYO A LA GESTIÓN PARA ACOMPAÑAR Y COMPLEMENTAR LOS DIFERENTES PROCESOS DE LA SECRETARÍA DE SALUD DEL DEPARTAMENTO DEL ATLÁNTICO.

I. INTRODUCCIÓN.

Atendiendo a la herramienta de gestión, como lo es el Plan de Desarrollo Departamental 2020 – 2023 “Atlántico para la gente”, dentro del cual, están contenidas las metas propuestas por la Secretaría de Salud Departamental, las cuales tienen objetivos claros que, para su cumplimiento, se tendrán como instrumentos los distintos planes y proyectos que la Gobernación del Atlántico ha planteado para ello, todo con el fin de cubrir aquellas necesidades que se han reflejado en el departamento del Atlántico, al igual que garantizar la cobertura total de los servicios de salud en su jurisdicción; de esta manera, mantener un contacto directo con aquellas situaciones que requieren de su intervención y manejo, dentro del marco de sus competencias.

La Secretaría de Salud, además de aquellas funciones y competencias otorgadas por la Ley, maneja diferentes funciones, dentro de las cuales resaltan: a) la formulación de las políticas de seguridad social en salud en el Departamento; b) la dirección y orientación de las políticas, planes, programas, proyectos y normas para el desarrollo del Sistema Departamental de Seguridad Social en Salud; c) la elaboración de los proyectos de Ordenanzas, Decretos y Resoluciones para visto bueno del Gobernador, relacionados con la Secretaría de Salud del Departamento y el servidor público de salud; d) velar por el cumplimiento de las políticas establecidas para el Sistema Departamental de Seguridad Social en Salud del Atlántico, acorde con las políticas Departamentales y Nacionales; e) la dirección y coordinación de las acciones de las dependencias de la Secretaría de Salud del Atlántico, de sus entidades adscritas o vinculadas y de las demás entidades del sistema Departamental.

Para el cumplimiento de estas, la Secretaría de Salud implementa distintos trámites, procesos administrativos y gestiones internas que son un complemento en la realización de sus funciones; pues de estas se derivan actividades tales como tratamiento de archivos y documentos que hacen parte de estos, protocolos de tratamiento de información, trámites de requerimientos, manejo y distribución de radicados, estructuración de bases de datos y demás operaciones que son necesarias para apoyar los procedimientos que se llevan a cabo.



NIT: 890.102.006-1
Código Postal: 080003
Código DANE: 08-000

Calle 40 Carreras 45-46 Barranquilla, Atlántico | Tel. (57)(5)330 7103
Línea Gratuita 01 8000 915 307 | gobernadora@atlantico.gov.co



Atlántico para la Gente

atlantico.gov.co



Atlántico
para la
Gente

Por tal motivo, es necesario complementar los tramites y procedimientos antes mencionados para garantizar una ágil respuesta de la Secretaría de Salud, una vez sean iniciados los distintos tramites que son de su competencia, por parte de la ciudadanía; al igual que, fortalecer el manejo de los documentos que se utilizan de manera interna dentro de la dependencia; como su organización y custodia cuando estos ingresan al archivo de la entidad. En el mismo sentido, conservar una constante actualización de las bases de datos que se manejan dentro de la dependencia, apoyando con la digitación de la información necesaria, que deba constar dentro de estas, como también, el apoyo administrativo que requiera el personal de planta; y todas aquellas actividades que tengan como fin impulsar las distintas actuaciones de la Secretaría de Salud para el cumplimiento de sus funciones.

Teniendo en cuenta lo anterior, esta dependencia identifica que carece de personal de planta para llevar a cabo el apoyo y acompañamiento de los procedimientos de manera eficaz y oportuna, por lo que, resalta la necesidad de contar con el recurso humano suficiente para impulsar los tramites y gestiones que contribuyan al cumplimiento de las funciones de la Secretaría de Salud. Entendiendo que es indispensable contar con personal que apoye y acompañe al personal de planta en distintas áreas, con el fin de fortalecer los procesos, tramites y gestiones que se llevan internamente en la dependencia, y así, cumplir con las funciones establecidas, además de ofrecer una atención oportuna y efectiva, con miras a un constante mejoramiento de la gestión interna.

En atención a la necesidad antes planteada y, dejando constancia de que el personal de planta que posee la Secretaría de Salud Departamental es insuficiente para llevar a cabo los diferentes procesos, requiere contratar un grupo de personas que apoye y complemente todas aquellas actividades que impulsen el cumplimiento de las funciones de esta dependencia.

Por lo tanto, la contratación directa es la modalidad correspondiente, según los lineamientos contenidos dentro del decreto 1082 de 2015, en su artículo **2.2.1.2.1.4.9.**, el cual menciona:

“CONTRATOS DE PRESTACIÓN DE SERVICIOS PROFESIONALES Y DE APOYO A LA GESTIÓN, O PARA LA EJECUCIÓN DE TRABAJOS ARTÍSTICOS QUE SOLO PUEDEN ENCOMENDARSE A DETERMINADAS PERSONAS NATURALES.

Las Entidades Estatales pueden contratar bajo la modalidad de contratación directa la prestación de servicios profesionales y de apoyo a la gestión con la persona natural o jurídica que esté en capacidad de ejecutar el objeto del contrato, siempre y cuando la Entidad Estatal verifique la idoneidad o experiencia requerida y relacionada con el área de que se trate...”



NIT: 890.102.006-1
Código Postal: 080003
Código DANE: 08-000

Calle 40 Carreras 45-46 Barranquilla, Atlántico | Tel. (57)(5)330 7103
Línea Gratuita 01 8000 915 307 | gobernadora@atlantico.gov.co



Atlántico para la Gente

atlantico.gov.co



Atlántico
para la
Gente

A continuación, se menciona la clasificación de las naciones unidas (UNSPSC) aplicadas al objeto a contratar:

ITEM	Clasificación UNSPSC	Clases
1	80111600	Servicio de personal temporal

II. DEFINICIÓN DEL SECTOR ECONÓMICO A QUE PERTENECE EL CONTRATO:

El banco de la republica realiza la clasificación de los sectores económicos de la siguiente manera:

La actividad económica está dividida en sectores económicos. Cada sector se refiere a una parte de la actividad económica cuyos elementos tienen características comunes, guardan una unidad y se diferencian de otras agrupaciones. Su división se realiza de acuerdo a los procesos de producción que ocurren al interior de cada uno de ellos.

Según la división de la economía clásica, los sectores de la economía son los siguientes:

- Sector primario o sector agropecuario.
- Sector secundario o sector Industrial.
- Sector terciario o sector de servicios.

Teniendo en cuenta que el presente objeto corresponde a actividades que desarrollan las personas naturales o jurídicas, tendientes a colaborar en la ejecución eficiente de proyectos, tareas de administración y gestión de entidades públicas o privadas, se ubicará dentro del Sector terciario o de servicios.

Dentro del sector de servicios en Colombia se tienen como principales productos/servicios:

- Publicidad
- **Actividades profesionales científicas y técnicas**
- cinematográficas y programas de televisión
- Educación superior privada
- Desarrollo de sistemas informáticos y procesamiento de datos
- **Actividades administrativas y de apoyo de oficina y otras actividades**
- Otros servicios de entretenimiento y otros servicios
- Restaurantes, catering y bares
- Actividades de programación y transmisión, agencias de noticias



NIT: 890.102.006-1
Código Postal: 080003
Código DANE: 08-000

Calle 40 Carreras 45-46 Barranquilla, Atlántico | Tel. (57)(5)330 7103
Línea Gratuita 01 8000 915 307 | gobernadora@atlantico.gov.co



Atlántico para la Gente

atlantico.gov.co



**Atlántico
para la
Gente**

- Inmobiliarias, de alquiler y arrendamiento
- Correo y servicios de mensajería
- Telecomunicaciones
- Almacenamiento y actividades complementarias al transporte
- Actividades de empleo, seguridad e investigación privada, servicios a edificios
- Salud humana privada
- Producción de películas

A continuación, se revisarán los aspectos generales del sector que resulten relevantes en el Proceso de Contratación teniendo en cuenta fuentes de información estadísticas oficiales como lo es el DANE.

III. ANÁLISIS DEL MERCADO

Producto Interno Bruto

Fuente: https://www.dane.gov.co/files/investigaciones/boletines/pib/bol_PIB_ltrim21_produccion_y_gasto.pdf
(14 de mayo 2021)

En el primer trimestre de 2021pr, el Producto Interno Bruto, en su serie original, crece 1,1% respecto al mismo periodo de 2020pr. Las actividades económicas que más contribuyen a la dinámica del valor agregado son:

- Industrias manufactureras crece 7,0% (contribuye 0,9 puntos porcentuales a la variación anual).
- Administración pública y defensa; planes de seguridad social de afiliación obligatoria; Educación; Actividades de atención de la salud humana y de servicios sociales crece 3,5% (contribuye 0,5 puntos porcentuales a la variación anual).
- Agricultura, ganadería, caza, silvicultura y pesca crece 3,3% (contribuye 0,3 puntos porcentuales a la variación anual).

Respecto al trimestre inmediatamente anterior, el Producto Interno Bruto en su serie corregida de efecto estacional y calendario crece 2,9%. Esta variación se explica principalmente por la siguiente dinámica:

- Construcción crece 17,0%.
- Actividades artísticas, de entretenimiento y recreación y otras actividades de servicios; Actividades de los hogares individuales en calidad de empleadores crece 11,1%.
- Explotación de minas y canteras crece 6,8%



NIT: 890.102.006-1
Código Postal: 080003
Código DANE: 08-000

Calle 40 Carreras 45-46 Barranquilla, Atlántico | Tel. (57)(5)330 7103
Línea Gratuita 01 8000 915 307 | gobernadora@atlantico.gov.co



Atlántico para la Gente

atlantico.gov.co

Tabla 1. Valor agregado por actividad económica
Tasas de crecimiento en volumen¹
2021^{Pr}– Primer trimestre

Actividad económica	Tasas de crecimiento	
	Serie original	Serie corregida de efecto estacional y calendario
	Anual	Trimestral
	2021 ^{Pr} - I / 2020 ^{Pr} -I	2021 ^{Pr} - I / 2020 ^{Pr} - IV
Agricultura, ganadería, caza, silvicultura y pesca	3,3	1,8
Explotación de minas y canteras	-15,0	6,8
Industrias manufactureras	7,0	3,3
Suministro de electricidad, gas, vapor y aire acondicionado ²	-1,3	0,7
Construcción	-6,0	17,0
Comercio al por mayor y al por menor ³	-0,8	5,5
Información y comunicaciones	2,6	4,9
Actividades financieras y de seguros	4,9	1,1
Actividades inmobiliarias	1,7	0,6
Actividades profesionales, científicas y técnicas ⁴	1,5	3,4
Administración pública, defensa, educación y salud ⁵	3,5	-0,9
Actividades artísticas, de entretenimiento y recreación y otras actividades de servicios ⁶	7,6	11,1
Valor agregado bruto	1,0	3,3
Total impuestos menos subvenciones sobre los productos	1,6	1,4
Producto Interno Bruto	1,1	2,9

Fuente: DANE, Cuentas nacionales

Actividades profesionales, científicas y técnicas

En el primer trimestre de 2021pr, el valor agregado de las actividades profesionales, científicas y técnicas; y actividades de servicios administrativos y de apoyo crece 1,5% en su serie original, respecto al mismo periodo de 2020pr. Esta dinámica se explica por los siguientes comportamientos:

- Actividades profesionales, científicas y técnicas crece 1,8%.
- Actividades de servicios administrativos y de apoyo crece 1,3%.

Respecto al trimestre inmediatamente anterior en su serie corregida de efecto estacional y calendario, el valor agregado de las actividades profesionales, científicas y técnicas; y actividades de servicios administrativos y de apoyo crece en 3,4%, explicado por:

- Actividades profesionales, científicas y técnicas crece 3,9%.
- Actividades de servicios administrativos y de apoyo crece 3,8%.

Tabla 11. Actividades profesionales, científicas y técnicas¹
Tasas de crecimiento en volumen²
2021^{Pr}– Primer trimestre

Actividad económica	Tasas de crecimiento	
	Serie original	Serie corregida de efecto estacional y calendario
	Anual	Trimestral
	2021 ^{Pr} - I / 2020 ^P - I	2021 ^{Pr} - I / 2020 ^{Pr} - IV
Actividades profesionales, científicas y técnicas	1,8	3,9
Actividades de servicios administrativos y de apoyo	1,3	3,8
Actividades profesionales, científicas y técnicas¹	1,5	3,4

Fuente: DANE, Cuentas nacionales

Principales Indicadores del Mercado Laboral

TOTAL NACIÓN

Fuente: https://www.dane.gov.co/files/investigaciones/boletines/ech/ech/bol_empleo_may_21.pdf
(30 de junio de 2021)

Para el mes de mayo de 2021, la tasa de desempleo fue 15,6%, lo que representó una reducción de 5,8 puntos porcentuales comparado con el mismo mes del 2020 (21,4%). La tasa global de participación se ubicó en 60,2%, lo que significó un aumento de 5,0 puntos porcentuales respecto al mismo periodo del 2020 (55,2%). Finalmente, la tasa de ocupación se ubicó en 50,8%, lo que representó un aumento de 7,4 puntos porcentuales comparado con mayo de 2020 (43,4%).

Gráfico 2. Tasa global de participación, ocupación y desempleo
Total nacional
Mayo (2012– 2021)

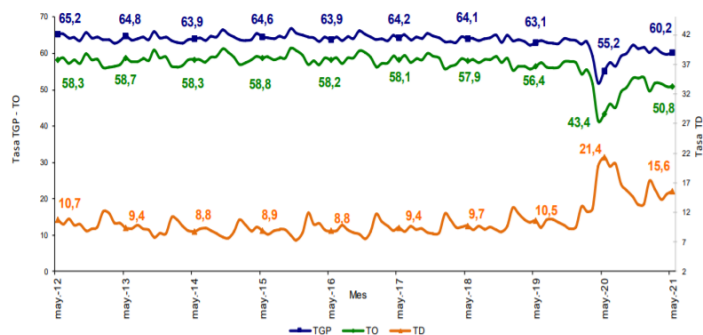

Fuente: DANE, GEIH.

TOTAL CIUDAD

En mayo de 2021, la tasa de desempleo en el total de las 13 ciudades y áreas metropolitanas fue 16,6%, lo que significó una disminución de 7,9 puntos porcentuales comparado con mayo de 2020 (24,5%). Entre tanto, la tasa global de participación se ubicó en 63,6%, presentando un aumento de 4,0 puntos porcentuales frente al mismo mes de 2020 (59,6%). Finalmente, la tasa de ocupación se ubicó en 53,1%, lo que significó un aumento de 8,1 puntos porcentuales respecto a mayo de 2020 (45,0%).

Gráfico 3. Tasa global de participación, ocupación y desempleo
Total 13 ciudades y áreas metropolitanas
Mayo (2012 – 2021)

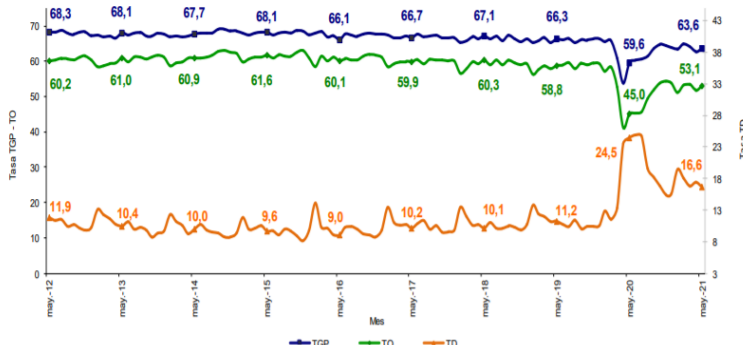

Fuente: DANE, GEIH.



NIT: 890.102.006-1
Código Postal: 080003
Código DANE: 08-000

Calle 40 Carreras 45-46 Barranquilla, Atlántico | Tel. (57)(5)330 7103
Línea Gratuita 01 8000 915 307 | gobernadora@atlantico.gov.co

Atlántico para la Gente

atlantico.gov.co



**Atlántico
para la
Gente**

IV. TÉCNICO

La Secretaría de Salud del Departamento del Atlántico requiere la contratación de una persona natural, que acredite Título de bachiller que cuente con una experiencia mínima de 6 meses. Para acompañar y complementar los diferentes procesos de la Secretaría de Salud del Departamento del Atlántico.

V. OBLIGACIONES DEL CONTRATISTA

OBLIGACIONES GENERALES

1. Acreditar el aporte al Sistema de Seguridad Social (Pensión y Salud). La base de Liquidación para acreditar los pagos debe corresponder al 40% del valor del contrato.
2. Afiliarse a una Administradora de Riesgos Laborales
3. Cumplir de buena fé el objeto del contrato.
4. Asumir los gastos y riesgos que implica el desarrollo del contrato bajo su propia responsabilidad.
5. Desarrollar el contrato en los términos y condiciones establecidas y relacionadas.
6. Realizar las actividades encomendadas de manera oportuna y eficiente.
7. Guardar reserva de la información que le sea suministrada o maneje en ejercicio de las actividades u obligaciones.
8. Realizar seguimiento y control de los asuntos y actividades que le sean asignados.
9. Asistir puntualmente a las reuniones de conformidad con las citaciones que se realicen previamente.
10. Pagar los impuestos nacionales y locales a que haya lugar.
11. Y demás actividades encomendadas por la Secretaría de manera oportuna y eficiente o por el supervisor del contrato o persona que este designe.

OBLIGACIONES ESPECIFICAS

1. Realizar el apoyo logístico y operacional de las actividades que le sean asignadas por el supervisor del contrato.



NIT: 890.102.006-1
Código Postal: 080003
Código DANE: 08-000

Calle 40 Carreras 45-46 Barranquilla, Atlántico | Tel. (57)(5)330 7103
Línea Gratuita 01 8000 915 307 | gobernadora@atlantico.gov.co



Atlántico para la Gente

atlantico.gov.co



**Atlántico
para la
Gente**

2. Llevar a cabo la entrega de documentos, bienes o cualquier otro insumo que le sea asignados para su transporte y entrega, por parte del supervisor del contrato.
3. Realizar la radicación de los distintos documentos de la secretaria de salud, de manera interna y/o externa a la Gobernación del departamento del Atlántico, necesarios para el cumplimiento de sus funciones, que le sean asignados.
4. Velar por la correcta custodia y entrega de los documentos que le sean asignados por el supervisor del contrato.
5. Realizar todas aquellas actividades que le sean asignadas por el supervisor, con relación a su objeto contractual.

VI. ANÁLISIS ECONÓMICO

El valor estimado del contrato de de **ONCE MILLONES CUATROCIENTOS MIL PESOS M/L (\$ 11.400.000)**, Incluidos todos los tributos que se generen con ocasión a la celebración, ejecución y liquidación del contrato.

El futuro contrato tendrá un plazo hasta el treinta y uno (31) de diciembre, contados a partir del cumplimiento de los requisitos de perfeccionamiento y ejecución del artículo 41 de la Ley 80 de 1993.

Teniendo en cuenta el objeto a contratar y lo establecido en el Decreto 1082 de 2015, la modalidad de selección para la escogencia del contratista será la de contratación directa, en concordancia con el Artículo 2.2.1.2.1.4.9.

Por lo anterior los contratos se suscribirán de manera directa con los contratistas que se encuentren en capacidad de ejecutar el objeto de los contratos, y cuenten con la idoneidad o experiencia requerida y relacionada con el área de que se trate.

Para constancia se firma el 12 de julio de 2021.

JESUS DAVID PARDO PLATA
Asesor Externo
Secretaria General
Departamento del Atlántico



NIT: 890.102.006-1
Código Postal: 080003
Código DANE: 08-000

Calle 40 Carreras 45-46 Barranquilla, Atlántico | Tel. (57)(5)330 7103
Línea Gratuita 01 8000 915 307 | gobernadora@atlantico.gov.co



Atlántico para la Gente

atlantico.gov.co