



Atlántico
para la
Gente

SECRETARIA GENERAL DEL DEPARTAMENTO DEL ATLANTICO

ANÁLISIS ECONÓMICO DEL SECTOR

CONTRATACIÓN DIRECTA

OBJETO: PRESTACIÓN DE SERVICIOS DE APOYO A LA GESTIÓN PARA ASISTIR Y ACOMPAÑAR LA PREVENCIÓN PRIMARIA, PROMOCIÓN, INSPECCIÓN, VIGILANCIA Y CONTROL DE LAS ETV Y ZONOSIS, MEDIANTE LOS DIFERENTES PROCESOS QUE LLEVA A CABO LA SUBSECRETARÍA DE SALUD PÚBLICA EN LOS 22 MUNICIPIOS DEL DEPARTAMENTO DEL ATLÁNTICO

1. Introducción.

La Gobernación del Atlántico, a través de la Secretaría de Salud Departamental, en desarrollo de sus funciones, las cuales se ejecutan en coordinación con la Subsecretaría de Salud Pública; en atención a las competencias territoriales para la prevención y control en salud pública, siendo estas las definidas en la Constitución Política, la Ley 9 de 1979, Ley 10 de 1990, Ley 100 de 1993, Ley 715 de 2001, Ley 1122 de 2007. Corresponde a las Direcciones Territoriales de Salud, adoptar las políticas, prioridades, objetivos, metas y estrategias del Plan Decenal de Salud Pública.

Es importante mencionar que, como marco conceptual de estos lineamientos, se responde a la armonización de los planteamientos del plan decenal de salud pública 2012-2021, y al modelo de Estrategia de gestión integral – EGI- ETV que contempla las acciones de inspección, vigilancia y control como un componente importante dentro del manejo integral de los determinantes en salud y el enfoque de gestión de riesgo en la prevención de enfermedades transmitidas por vectores.

Las enfermedades transmitidas por vectores son consideradas un problema de interés en salud pública en Colombia por su enorme contribución a la carga económica y social que genera la morbilidad, complicaciones y mortalidad por estas causas. Por esta razón, es necesario ejecutar las acciones pertinentes para lograr la prevención primaria, promoción, inspección y vigilancia; precisando como fin el control de todos los aspectos negativos que



NIT: 890.102.006-1
Código Postal: 080003
Código DANE: 08-000

Calle 40 Carreras 45-46 Barranquilla, Atlántico | Tel. (57)(5)330 7103
Línea Gratuita 01 8000 915 307 | gobernadora@atlantico.gov.co



Atlántico para la Gente

atlantico.gov.co



Atlántico
para la
Gente

se generan con las Enfermedades Transmisibles por Vectores (ETV). (Plan Decenal Salud Pública 2012-2021).

Por otro lado, dentro de los objetivos que se desarrollan en el departamento, los cuales se encuentran contenidos en el Plan de Desarrollo departamental 2020 – 2023 “Atlántico para la gente”, se evidencia uno de ellos en materia de zoonosis corresponde a “mantener la tasa de mortalidad por rabia humana”, de la cual se parte de una línea base de 0 casos, con lo cual es fundamental implementar las estrategias encaminadas a conservar las cifras actuales y propender por el cuidado de la población atlanticense. En atención a lo anterior, en el año 2020 se adelantó la estrategia de vacunación canina y felina donde se estableció como meta lograr vacunar un total de 182.261 perros, y una cifra de 67.010 gatos, en ocasión a que, de no hacerlo las complicaciones concluyen en una enfermedad mortal y transmitida al ser humano.

Teniendo en cuenta lo anterior, la Secretaría de Salud del Departamento busca continuar con las estrategias de vacunación canina y felina que se había venido desarrollando en el Departamento del Atlántico, siendo esta la principal acción directa por medio de la cual la secretaria de salud busca mantener la cifras en 0 de casos por rabia humana, actuando bajo la principal característica de prevención y disminución de los factores de riesgos que inciden en la transmisión de las zoonosis, esto es, cualquier enfermedad y/o infección que es naturalmente “transmisible desde animales vertebrados al hombre”, que involucran todo tipo de agentes: bacteria, parásitos, virus y agentes no convencionales.

Con relación a lo antes expuesto, resalta la necesidad de la Secretaría de Salud del Departamento de desarrollar la estrategia de vacunación a través de actividades como: la aplicación de los diferentes biológicos según especie y contenido técnico para el control de enfermedades de zoonosis inmunoprevenibles; la correcta operación de las vacunas obtenidas con el fin de ser aplicadas; la correcta custodia y manejo de los elementos necesarios para la implementación de las vacunas antirrábicas; desarrollar la ejecución de recolección de información a través de encuestas que permitan obtener un diagnóstico entomológico en los municipios del Atlántico. Sin embargo, al tener presente la planta de personal de la dependencia, se evidencia que el personal no es suficiente para lograr el cumplimiento de las actividades antes planteadas, por lo que se requiere contratar el recurso humano suficiente e idóneo para desarrollar la estrategia de vacunación canina y felina en los 22 municipios del departamento del Atlántico, para que de esa manera se implemente sin contratiempos y contribuya al cumplimiento del objetivo establecido en el Plan de Desarrollo departamental 2020 – 2023 “Atlántico para la gente”.

En atención a la necesidad planteada y con fundamento en las competencias estipuladas en la normatividad antes referenciada, la Secretaría de Salud Departamental busca el cumplimiento de los objetivos de conformidad con lo establecido en el Plan de Desarrollo



NIT: 890.102.006-1
Código Postal: 080003
Código DANE: 08-000

Calle 40 Carreras 45-46 Barranquilla, Atlántico | Tel. (57)(5)330 7103
Línea Gratuita 01 8000 915 307 | gobernadora@atlantico.gov.co



Atlántico para la Gente

atlantico.gov.co



**Atlántico
para la
Gente**

del Departamento del Atlántico, esto con el fin de fortalecer y velar por una prestación de servicios de salud oportuna, eficiente y capaz de mantener un estado de salud idóneo para la población atlanticense.

Por lo tanto, la contratación directa es la modalidad correspondiente, según los lineamientos contenidos dentro del decreto 1082 de 2015, en su artículo 2.2.1.2.1.4.9., el cual menciona:

“CONTRATOS DE PRESTACIÓN DE SERVICIOS PROFESIONALES Y DE APOYO A LA GESTIÓN, O PARA LA EJECUCIÓN DE TRABAJOS ARTÍSTICOS QUE SOLO PUEDEN ENCOMENDARSE A DETERMINADAS PERSONAS NATURALES.

Las Entidades Estatales pueden contratar bajo la modalidad de contratación directa la prestación de servicios profesionales y de apoyo a la gestión con la persona natural o jurídica que esté en capacidad de ejecutar el objeto del contrato, siempre y cuando la Entidad Estatal verifique la idoneidad o experiencia requerida y relacionada con el área de que se trate. En este caso, no es necesario que la Entidad Estatal haya obtenido previamente varias ofertas, de lo cual el ordenador del gasto debe dejar constancia escrita...”

A continuación, se menciona la clasificación de las naciones unidas (UNSPSC) aplicadas al objeto a contratar:

ITEM	Clasificación UNSPSC	Descripción
1	80111600	Servicios de personal temporal

2. DEFINICIÓN DEL SECTOR ECONÓMICO A QUE PERTENECE EL CONTRATO:

El banco de la república realiza la clasificación de los sectores económicos de la siguiente manera:

La actividad económica está dividida en sectores económicos. Cada sector se refiere a una parte de la actividad económica cuyos elementos tienen características comunes, guardan una unidad y se diferencian de otras agrupaciones. Su división se realiza de acuerdo a los procesos de producción que ocurren al interior de cada uno de ellos.

Según la división de la economía clásica, los sectores de la economía son los siguientes:

- Sector primario o sector agropecuario.
- Sector secundario o sector Industrial.



NIT: 890.102.006-1
Código Postal: 080003
Código DANE: 08-000

Calle 40 Carreras 45-46 Barranquilla, Atlántico | Tel. (57)(5)330 7103
Línea Gratuita 01 8000 915 307 | gobernadora@atlantico.gov.co



Atlántico para la Gente

atlantico.gov.co



**Atlántico
para la
Gente**

- Sector terciario o sector de servicios.

Teniendo en cuenta que el presente objeto corresponde a actividades que desarrollan las personas naturales o jurídicas, tendientes a colaborar en la ejecución eficiente de proyectos, tareas de administración y gestión de entidades públicas o privadas, se ubicará dentro del Sector terciario o de servicios.

Dentro del sector de servicios en Colombia se tienen como principales productos/servicios:

- Publicidad
- **Actividades profesionales científicas y técnicas**
- Cinematográficas y programas de televisión
- Educación superior privada
- Desarrollo de sistemas informáticos y procesamiento de datos
- **Actividades administrativas y de apoyo de oficina y otras actividades**
- Otros servicios de entretenimiento y otros servicios
- Restaurantes, catering y bares
- Actividades de programación y transmisión, agencias de noticias
- Inmobiliarias, de alquiler y arrendamiento
- Correo y servicios de mensajería
- Telecomunicaciones
- Almacenamiento y actividades complementarias al transporte
- Actividades de empleo, seguridad e investigación privada, servicios a edificios
- Salud humana privada
- Producción de películas

A continuación, se revisarán los aspectos generales del sector que resulten relevantes en el Proceso de Contratación teniendo en cuenta fuentes de información estadísticas oficiales como lo es el DANE.

3. Análisis del Mercado

PRINCIPALES INDICADORES DEL MERCADO LABORAL

MAYO DE 2021

Fuente: https://www.dane.gov.co/files/investigaciones/boletines/ech/ech/bol_empleo_may_21.pdf

Bogotá D.C. 30 de junio de 2021



NIT: 890.102.006-1
Código Postal: 080003
Código DANE: 08-000

Calle 40 Carreras 45-46 Barranquilla, Atlántico | Tel. (57)(5)330 7103
Línea Gratuita 01 8000 915 307 | gobernadora@atlantico.gov.co



Atlántico para la Gente

atlantico.gov.co

Gráfico 1. Tasa global de participación, ocupación y desempleo
Total nacional
Mayo (2012 – 2021)

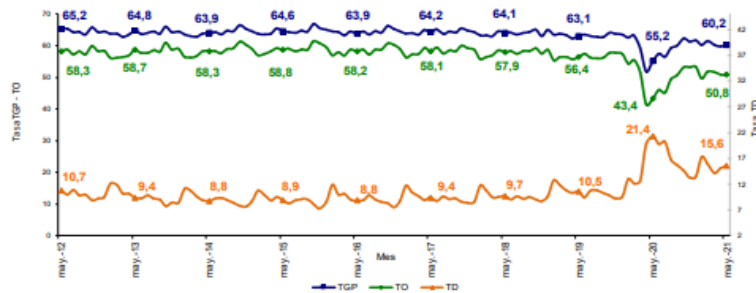

Fuente: DANE, Gran Encuesta Integrada de Hogares (GEIH).

INFORMACIÓN DEL MES Y RAMA DE ACTIVIDAD

Total nacional

Para el mes de mayo de 2021, la tasa de desempleo fue 15,6%, lo que representó una reducción de 5,8 puntos porcentuales comparado con el mismo mes del 2020 (21,4%). La tasa global de participación se ubicó en 60,2%, lo que significó un aumento de 5,0 puntos porcentuales respecto al mismo periodo del 2020 (55,2%). Finalmente, la tasa de ocupación se ubicó en 50,8%, lo que representó un aumento de 7,4 puntos porcentuales comparado con mayo de 2020 (43,4%).

Ramas de actividad

En el período de estudio, el número de personas ocupadas en el total nacional fue 20.467 miles de personas. Las ramas que más aportaron positivamente a la variación de la población ocupada fueron Comercio y reparación de vehículos; Construcción; e Industria manufacturera con 4,1, 2,6 y 2,3 puntos porcentuales, respectivamente

Tabla 1. Distribución porcentual, variación absoluta y contribución a la variación de la población ocupada según rama de actividad[^]

Total nacional

Mayo (2021/2020)

Rama de actividad	Total Nacional				
	Mayo 2021	Mayo 2020	Distribución %	Variación absoluta	Contribución en p.p.
Población ocupada	20.467	17.262	100,0	3.205	
Comercio y reparación de vehículos	4.061	3.349	19,8	713	4,1
Construcción	1.455	1.006	7,1	448	2,6
Industria manufacturera	2.148	1.752	10,5	396	2,3
Actividades artísticas, entretenimiento recreación y otras actividades de servicios	1.720	1.375	8,4	345	2,0
Administración pública y defensa, educación y atención de la salud humana	2.304	2.014	11,3	291	1,7
Transporte y almacenamiento	1.585	1.356	7,7	229	1,3
Alojamiento y servicios de comida	1.366	1.169	6,7	197	1,1
Agricultura, ganadería, caza, silvicultura y pesca	2.865	2.684	14,0	182	1,1
Suministro de electricidad, gas, agua y gestión de desechos ^{^^}	761	636	3,7	126	0,7
Actividades inmobiliarias	289	165	1,4	124	0,7
Actividades financieras y de seguros	369	282	1,8	87	0,5
Información y comunicaciones	301	250	1,5	51	0,3
Actividades profesionales, científicas, técnicas y servicios administrativos	1.242	1.217	6,1	26	0,1

Fuente: DANE, GEIH.

[^]Por aproximación de decimales, la suma de las proporciones y contribuciones puede diferir ligeramente con la información del anexo estadístico.
p.p: Puntos porcentuales.

Suministro de electricidad, gas, agua y gestión de desechos^{^^} incluye la rama de Explotación de minas y canteras.

Nota: La distribución porcentual de la población ocupada puede diferir del 100% por la no inclusión de la categoría "No informa".

Nota: Poblaciones en miles.

Total 13 ciudades y áreas metropolitanas

En mayo de 2021, la tasa de desempleo en el total de las 13 ciudades y áreas metropolitanas fue 16,6%, lo que significó una disminución de 7,9 puntos porcentuales comparado con mayo de 2020 (24,5%). Entre tanto, la tasa global de participación se ubicó en 63,6%, presentando un aumento de 4,0 puntos porcentuales frente al mismo mes de 2020 (59,6%). Finalmente, la tasa de ocupación se ubicó en 53,1%, lo que significó un aumento de 8,1 puntos porcentuales respecto a mayo de 2020 (45,0%).

Gráfico 3. Tasa global de participación, ocupación y desempleo
Total 13 ciudades y áreas metropolitanas
Mayo (2012 – 2021)

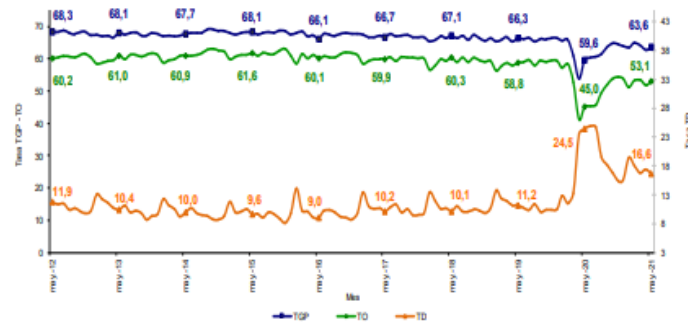

Fuente: DANE, GEIH.

Ramas de actividad

En mayo de 2021, el número de personas ocupadas en el total de las 13 ciudades y áreas metropolitanas fue 10.013 miles de personas. Las ramas que más aportaron positivamente a la variación de la población ocupada fueron Comercio y reparación de vehículos; Actividades artísticas, entretenimiento recreación y otras actividades de servicios; y Administración pública y defensa, educación y atención de la salud humana con 5,9, 3,0 y 2,6 puntos porcentuales, respectivamente.

Tabla 2. Distribución porcentual, variación absoluta y contribución a la variación de la población ocupada según rama de actividad[^]

Total 13 ciudades y áreas metropolitanas

Mayo (2021/2020)

Rama de actividad	Total 13 ciudades y A.M.				
	Mayo 2021	Mayo 2020	Distribución %	Variación absoluta	Contribución en p.p.
Población ocupada	10.013	8.386	100,0	1.627	
Comercio y reparación de vehículos	2.322	1.827	23,2	495	5,9
Actividades artísticas, entretenimiento recreación y otras actividades de servicios	891	643	8,9	248	3,0
Administración pública y defensa, educación y atención de la salud humana	1.381	1.161	13,8	220	2,6
Industria manufacturera	1.374	1.187	13,7	187	2,2
Construcción	738	563	7,4	175	2,1
Actividades inmobiliarias	229	133	2,3	97	1,2
Transporte y almacenamiento	830	753	8,3	77	0,9
Actividades financieras y de seguros	275	211	2,7	63	0,8
Alojamiento y servicios de comida	644	603	6,4	41	0,5
Información y comunicaciones	226	189	2,3	37	0,4
Otras ramas*	252	218	2,5	34	0,4
Actividades profesionales, científicas, técnicas y servicios administrativos	852	894	8,5	-42	-0,5

Fuente: DANE, GEIH.

[^]Por aproximación de decimales, la suma de las proporciones y contribuciones puede diferir ligeramente con la información del anexo estadístico.

p.p: Puntos porcentuales.

Otras ramas*: Agricultura, pesca, ganadería, caza y silvicultura; Explotación de minas y canteras; Suministro de electricidad, gas, agua y gestión de desechos.

Nota: La distribución porcentual de la población ocupada puede diferir del 100% por la no inclusión de la categoría "No informa".

Nota: Poblaciones en miles.

TRIMESTRE MÓVIL MARZO - MAYO 2021

Total nacional

La tasa de desempleo nacional del trimestre móvil marzo - mayo 2021 fue 15,0%, lo que representó una disminución de 2,8 puntos porcentuales respecto al trimestre móvil marzo - mayo 2020 (17,8%). La tasa global de participación fue 60,1%, lo que significó un aumento de 4,7 puntos porcentuales respecto al mismo periodo de 2020 (55,4%). Finalmente, la tasa



NIT: 890.102.006-1
Código Postal: 080003
Código DANE: 08-000

Calle 40 Carreras 45-46 Barranquilla, Atlántico | Tel. (57)(5)330 7103
Línea Gratuita 01 8000 915 307 | gobernadora@atlantico.gov.co



Atlántico para la Gente

atlantico.gov.co

de ocupación se ubicó en 51,1%, presentando un aumento de 5,6 puntos porcentuales frente al mismo trimestre móvil de 2020 (45,5%).

Gráfico 4. Tasa global de participación, ocupación y desempleo
Total nacional
Marzo - mayo (2012 - 2021)

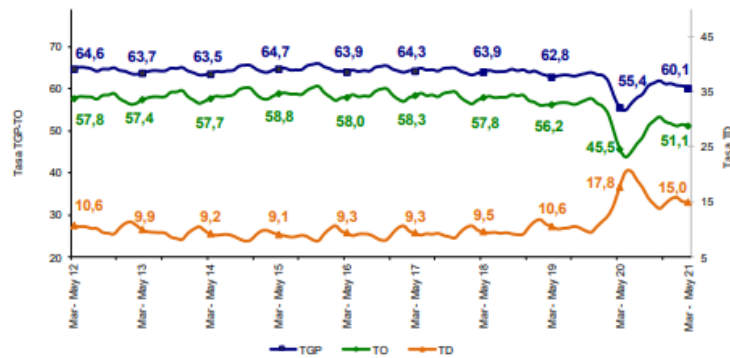

Fuente: DANE, GEIH.

Tasa de desempleo según sexo

Para el total nacional, la tasa de desempleo de los hombres en el trimestre móvil marzo - mayo 2021 se ubicó en 12,0%, para las mujeres fue 19,1%. En el trimestre móvil marzo - mayo 2020 estas tasas se ubicaron en 15,2% y 21,4%, respectivamente. Para el trimestre móvil marzo - mayo 2021, la tasa de desempleo de los hombres fue menor en 7,1 puntos porcentuales respecto a la de las mujeres. En el trimestre móvil marzo- mayo 2020, esta diferencia fue de 6,2 puntos porcentuales.

Gráfico 5. Tasa de desempleo según sexo
Total nacional
Marzo - mayo (2012 - 2021)

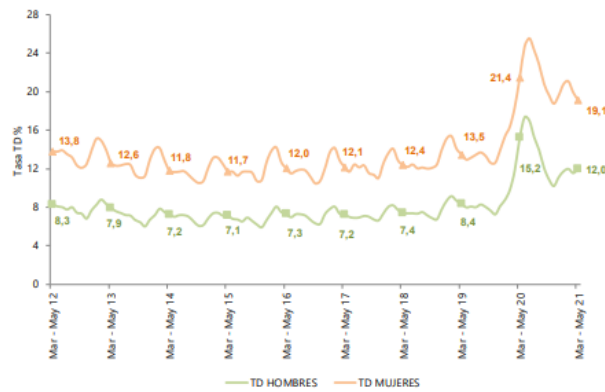

Fuente: DANE, GEIH.

Cabeceras

En el trimestre móvil marzo - mayo 2021, la tasa de desempleo para las cabeceras fue 16,4%, lo que representó una disminución de 3,4 puntos porcentuales frente al mismo periodo de 2020 (19,8%). La tasa global de participación fue 61,7%, lo que significó un aumento de 5,3 puntos porcentuales respecto al mismo periodo de 2020 (56,4%). Finalmente, la tasa de ocupación se ubicó en 51,5%, presentando un aumento de 6,2 puntos porcentuales frente al mismo trimestre móvil de 2020 (45,3%).

Gráfico 6. Tasa global de participación, ocupación y desempleo
Total cabeceras
Marzo - mayo (2012 - 2021)

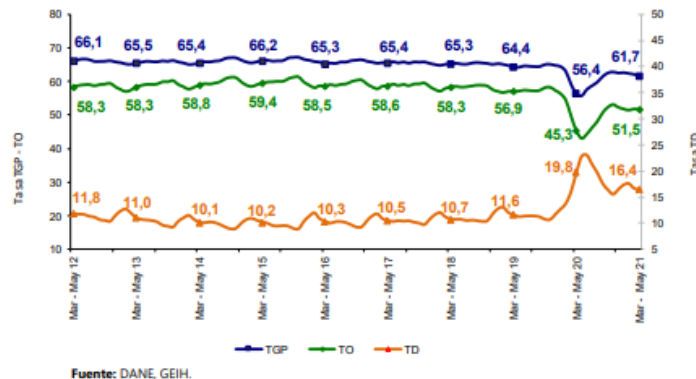

Centros poblados y rural disperso

La tasa de desempleo en los centros poblados y rural disperso en el trimestre móvil marzo - mayo 2021 fue 9,1% en el trimestre móvil marzo - mayo 2020 fue 10,1%. La tasa global de participación se ubicó en 54,6%, lo que representó un aumento de 2,8 puntos porcentuales respecto al mismo periodo de 2020 (51,8%). Finalmente, la tasa de ocupación fue 49,7%, lo que significó un aumento de 3,1 puntos porcentuales frente al mismo trimestre móvil de 2020 (46,6%).

Gráfico 7. Tasa global de participación, ocupación y desempleo
Total centros poblados y rural disperso
Marzo - mayo (2012 - 2021)

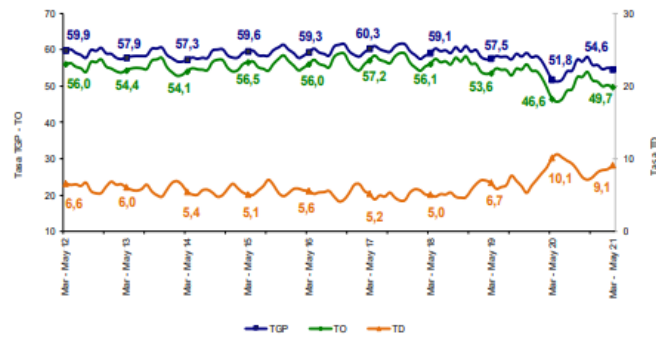

Fuente: DANE, GEIH.

Total 13 ciudades y áreas metropolitanas

En el trimestre móvil marzo - mayo 2021, la tasa de desempleo de las 13 ciudades y áreas metropolitanas fue 16,9%, lo que representó una disminución de 3,4 puntos porcentuales comparado con el mismo trimestre móvil de 2020 (20,3%). La tasa de ocupación se ubicó en 52,7%, lo que significó un aumento de 6,4 puntos porcentuales frente al trimestre móvil marzo - mayo de 2020 (46,3%). Finalmente, la tasa global de participación fue 63,5%, lo que representó un aumento de 5,4 puntos porcentuales frente al mismo periodo de 2020 (58,1%).

Gráfico 8. Tasa global de participación, ocupación y desempleo
Total 13 ciudades y áreas metropolitanas
Marzo - mayo (2012 - 2021)

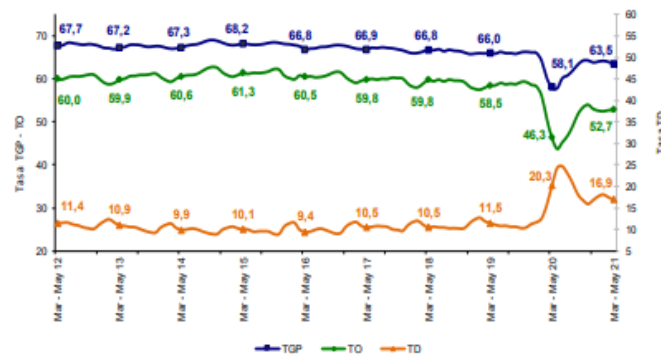

Fuente: DANE, GEIH.



**Atlántico
para la
Gente**

4. Técnico

La Secretaría de Salud del Departamento del Atlántico a través de la Subsecretaría de salud pública requiere la contratación de un grupo de personas para la prestación de servicios de apoyo a la gestión para asistir y acompañar la prevención primaria, promoción, inspección, vigilancia y control de las etv y zoonosis, mediante los diferentes procesos que lleva a cabo la subsecretaría de salud pública en los 22 municipios del departamento del atlántico

Los perfiles requeridos son los siguientes:

Perfil (profesión, formación académica y experiencia)	Obligaciones específicas del contratista	Valor total del contrato incluyendo todos los impuestos
Acreditar título de bachiller con conocimientos como auxiliar de enfermería, y con una experiencia mínima de 5 meses	<ol style="list-style-type: none"> 1. Realizar actividades de promoción y prevención en todo lo relacionado con las enfermedades zoonóticas. 2. Participar junto con el Médico Veterinario en la elaboración del mapa de riesgo para la Leptospirosis en el departamento del Atlántico. 3. Brindar preparación a la comunidad en general, en la prevención y control de los factores de riesgo de la leptospirosis. 4. Realizar las actividades de control de los casos confirmados de leptospirosis. 5. Realizar acciones de vacunación mediante la aplicación del biológico antirrábico de acuerdo a las normas y lineamientos establecidos a las diferentes especies (caninas y felinas) para el control de las zoonosis inmunoprevenibles en los municipios del departamento. 6. Velar por la correcta ejecución de la vacunación de acuerdo con la metodología establecida por el Ministerio de Salud y Protección Social. 7. Garantizar la cadena de frío que requiere la vacuna y el cuidado de los insumos que se entregan para su aplicación 8. Realizar todas aquellas actividades que le sean asignadas por parte del supervisor del contrato con relación a su objeto contractual." 	SIETE MILLONES CUATROCIENTOS CINCUENTA Y DOS MIL PESOS M/L (\$ 7.452.000)
Acreditar título de bachiller con conocimientos como auxiliar de enfermería, y con una experiencia mínima de 5 meses.	<ol style="list-style-type: none"> 1. Realizar actividades de promoción y prevención en todo lo relacionado con las enfermedades zoonóticas. 2. Participar junto con el Médico Veterinario en la elaboración del mapa de riesgo para la Leptospirosis en el departamento del Atlántico. 3. Brindar preparación a la comunidad en general, en la prevención y control de los factores de riesgo de la leptospirosis. 4. Realizar las actividades de control de los casos confirmados de leptospirosis. 5. Realizar acciones de vacunación mediante la aplicación del biológico antirrábico de acuerdo a las normas y lineamientos establecidos a las diferentes especies (caninas y felinas) para el control de las zoonosis inmunoprevenibles en los municipios del departamento. 6. Velar por la correcta ejecución de la vacunación de acuerdo con la metodología establecida por el Ministerio de Salud y Protección Social. 7. Garantizar la cadena de frío que requiere la vacuna y el cuidado de los insumos que se entregan para su aplicación 8. Realizar todas aquellas actividades que le sean asignadas por parte del supervisor del contrato con relación a su objeto contractual. 	SIETE MILLONES CUATROCIENTOS CINCUENTA Y DOS MIL PESOS M/L (\$ 7.452.000)



NIT: 890.102.006-1
Código Postal: 080003
Código DANE: 08-000

Calle 40 Carreras 45-46 Barranquilla, Atlántico | Tel. (57)(5)330 7103
Línea Gratuita 01 8000 915 307 | gobernadora@atlantico.gov.co



Atlántico para la Gente

atlantico.gov.co



<p>Acreditar título de bachiller con conocimientos como auxiliar de enfermería, y con una experiencia mínima de 5 meses</p>	<p>1.Realizar actividades de promoción y prevención en todo lo relacionado con las enfermedades zoonóticas. 2.Participar junto con el Médico Veterinario en la elaboración del mapa de riesgo para la Leptospirosis en el departamento del Atlántico. 3.Brindar preparación a la comunidad en general, en la prevención y control de los factores de riesgo de la leptospirosis. 4.Realizar las actividades de control de los casos confirmados de leptospirosis. 5.Realizar acciones de vacunación mediante la aplicación del biológico antirrábico de acuerdo a las normas y lineamientos establecidos a las diferentes especies (caninas y felinas) para el control de las zoonosis inmunoprevenibles en los municipios del departamento. 6.Velar por la correcta ejecución de la vacunación de acuerdo con la metodología establecida por el Ministerio de Salud y Protección Social. 7.Garantizar la cadena de frío que requiere la vacuna y el cuidado de los insumos que se entregan para su aplicación 8.Realizar todas aquellas actividades que le sean asignadas por parte del supervisor del contrato con relación a su objeto contractual."</p>	<p>SIETE MILLONES CUATROCIENTOS CINCUENTA Y DOS MIL PESOS M/L (\$ 7.452.000)</p>
<p>Acreditar título de bachiller con conocimientos en manejo de pacientes con leptospirosis, y con una experiencia mínima de 5 meses</p>	<p>1.Realizar actividades de promoción y prevención en todo lo relacionado con las enfermedades zoonóticas. 2.Participar junto con el Médico Veterinario en la elaboración del mapa de riesgo para la Leptospirosis en el departamento del Atlántico. 3.Brindar preparación a la comunidad en general, en la prevención y control de los factores de riesgo de la leptospirosis. 4.Realizar las actividades de control de los casos confirmados de leptospirosis. 5.Realizar acciones de vacunación mediante la aplicación del biológico antirrábico de acuerdo a las normas y lineamientos establecidos a las diferentes especies (caninas y felinas) para el control de las zoonosis inmunoprevenibles en los municipios del departamento. 6.Velar por la correcta ejecución de la vacunación de acuerdo con la metodología establecida por el Ministerio de Salud y Protección Social. 7.Garantizar la cadena de frío que requiere la vacuna y el cuidado de los insumos que se entregan para su aplicación 8.Realizar todas aquellas actividades que le sean asignadas por parte del supervisor del contrato con relación a su objeto contractual."</p>	<p>SIETE MILLONES CUATROCIENTOS CINCUENTA Y DOS MIL PESOS M/L (\$ 7.452.000)</p>

Obligaciones Generales

1. Acreditar el aporte al Sistema de Seguridad Social (Pensión y Salud). La base de Liquidación para acreditar los pagos debe corresponder al 40% del valor del contrato.
2. Afiliarse a una Administradora de Riesgos Laborales
3. Cumplir de buena fe el objeto del contrato.
4. Asumir los gastos y riesgos que implica el desarrollo del contrato bajo su propia responsabilidad.
5. Desarrollar el contrato en los términos y condiciones establecidas y relacionadas.
6. Realizar las actividades encomendadas de manera oportuna y eficiente.
7. Guardar reserva de la información que le sea suministrada o maneje en ejercicio de las actividades u obligaciones.
8. Realizar seguimiento y control de los asuntos y actividades que le sean asignados.



NIT: 890.102.006-1
Código Postal: 080003
Código DANE: 08-000

Calle 40 Carreras 45-46 Barranquilla, Atlántico | Tel. (57)(5)330 7103
Línea Gratuita 01 8000 915 307 | gobernadora@atlantico.gov.co



Atlántico para la Gente

atlantico.gov.co



**Atlántico
para la
Gente**

9. Asistir puntualmente a las reuniones de conformidad con las citaciones que se realicen previamente.
10. Pagar los impuestos nacionales y locales a que haya lugar.
11. Y demás actividades encomendadas por la Dependencia, de manera oportuna y eficiente o por el supervisor del contrato o persona que este designe.

5. Análisis Económico

El valor estimado de la contratación es de **VEINTINUEVE MILLONES OCHOCIENTOS OCHO MIL PESOS M/L (\$29.808.000)** y todos los tributos que se generen con ocasión a la celebración, ejecución y liquidación del contrato.

Los futuros contratos tendrán un plazo hasta el 31 de diciembre de 2021, contados a partir del cumplimiento de los requisitos de perfeccionamiento y ejecución.

Teniendo en cuenta el objeto a contratar y lo establecido en el Decreto 1082 de 2015, la modalidad de selección para la escogencia del contratista será la de contratación directa, en concordancia con el Artículo 2.2.1.2.1.4.9.

Por lo anterior el contrato se suscribirá de manera directa con el contratista que se encuentre en capacidad de ejecutar el objeto del contrato, y cuente con la idoneidad o experiencia requerida y relacionada con el área de que se trate.

Para constancia se firma el 27 de Julio de 2021

GINA RESTREPO
Contratista
Secretaria General
Departamento del Atlántico



NIT: 890.102.006-1
Código Postal: 080003
Código DANE: 08-000

Calle 40 Carreras 45-46 Barranquilla, Atlántico | Tel. (57)(5)330 7103
Línea Gratuita 01 8000 915 307 | gobernadora@atlantico.gov.co



Atlántico para la Gente

atlantico.gov.co