



**Atlántico
para la
Gente**

SECRETARÍA GENERAL DEL DEPARTAMENTO DEL ATLÁNTICO

ANÁLISIS ECONÓMICO DEL SECTOR

CONTRATACIÓN DIRECTA

OBJETO: PRESTACIÓN DE SERVICIOS PROFESIONALES PARA EL ACOMPAÑAMIENTO EN LOS PROCESOS QUE SE ADELANTAN EN LA SECRETARÍA DE HACIENDA, EN VIRTUD DEL PROYECTO DE DESARROLLO INSTITUCIONAL QUE PERMITE FORTALECER LA LABOR MISIONAL, TRANSVERSAL O ESPECIALIZADA DE LAS DIFERENTES SECRETARÍAS Y DEPENDENCIAS DEL DEPARTAMENTO DEL ATLÁNTICO.

1. Introducción.

El artículo 209 de la Constitución Política establece que la función administrativa está al servicio de los intereses generales y se desarrolla con fundamento en los principios de igualdad, celeridad, moralidad, eficacia, economía, imparcialidad y publicidad.

La Secretaría de Hacienda Departamental y las adscritas a ellas, es decir, las Subsecretarías de Presupuesto, Contabilidad, Rentas y de Tesorería tienen como Objetivo principal gestionar y administrar la consecución de los recursos financieros y económicos necesarios, asegurando la asignación correcta de los mismos para financiar los planes y programas establecidos en el plan de desarrollo social, económico y de obras públicas que como tal se constituyen en el instrumento fundamental para dar cumplimiento al Plan de desarrollo 2020-2023 y así ser reconocida por su excelente gestión generando ambientes propicios para la participación ciudadana en torno a la construcción solidaria de un Departamento que ofrezca oportunidades para todos.

Así mismo, tiene como objetivo contribuir al fortalecimiento institucional, mejorar la gestión y la calidad del servicio que brinda a su interior, lo cual redundará en aumentar las capacidades humanas y técnicas para el cumplimiento de los fines constitucionales y misionales a través de la adquisición de capital humano, razón por la cual requiere contratar un grupo interdisciplinarios de profesionales para la prestación de servicios profesionales para acompañar en la gestión pública –administrativa a cada una de las subsecretarías que componen la Secretaría de Hacienda del Departamento del Atlántico.

En ese orden de ideas, la Administración Departamental con la finalidad de alcanzar no solamente los objetivos antes mencionados, sino que también el de promover la eficiencia y la eficacia administrativa de conformidad a las dificultades detectadas, desarrolló el proyecto denominado FORTALECIMIENTO CULTURA TRIBUTARIA DEL

1



NIT: 890.102.006-1
Código Postal 08003
Código DANE. 08-000

Calle 40 Carreras 45-46 Barranquilla, Atlántico | Tel. (57)(5)330 7103
Línea Gratuita 01 8000 915 307 | gobernadora@atlantico.gov.co



Atlántico para la Gente

atlantico.gov.co



Atlántico
para la
Gente

DEPARTAMENTO DEL ATLANTICO BARRANQUILLA identificado con Código BPIN: 200042

Por lo anteriormente descrito, estos objetivos y/o actividades a desarrollar deben ser ejecutadas por personas bien sea naturales o jurídicas que apoyaran y acompañarán a cada una de estas dependencias en los diferentes procesos administrativos que se encuentren encaminados a alcanzar cada uno de los objetivos contemplados en el Plan de Gobierno Departamental 2020-2023.

No obstante, la adquisición del capital humano, a través de la contratación de personas naturales y/o jurídicas, se ve justificado en la inexistencia de personal suficiente, idóneo y con la experiencia necesaria para ejecutar las actividades que provocarán resultados satisfactorios dentro de Secretaría de Hacienda Departamental del Atlántico y sus dependencias adscritas.

2. Clasificación (UNSPSC)

A continuación, se menciona la clasificación de las naciones unidas (UNSPSC) aplicadas al objeto a contratar:

ITEM	Clasificación UNSPSC	Descripción
1	80111600	SERVICIO DE PERSONAL TEMPORAL

3. DEFINICIÓN DEL SECTOR ECONÓMICO A QUE PERTENECE EL CONTRATO:

El banco de la república realiza la clasificación de los sectores económicos de la siguiente manera:

La actividad económica está dividida en sectores económicos. Cada sector se refiere a una parte de la actividad económica cuyos elementos tienen características comunes, guardan una unidad y se diferencian de otras agrupaciones. Su división se realiza de acuerdo a los procesos de producción que ocurren al interior de cada uno de ellos.

Según la división de la economía clásica, los sectores de la economía son los siguientes:

- Sector primario o sector agropecuario.
- Sector secundario o sector Industrial.
- **Sector terciario o sector de servicios.**

Teniendo en cuenta que el presente objeto corresponde a actividades que desarrollan las personas naturales o jurídicas, tendientes a colaborar en la ejecución eficiente de

2



NIT: 890.102.006-1
Código Postal 080003
Código DANE. 08-000

Calle 40 Carreras 45-46 Barranquilla, Atlántico | Tel. (57)(5)330 7103
Línea Gratuita 01 8000 915 307 | gobernadora@atlantico.gov.co



Atlántico para la Gente

atlantico.gov.co



Atlántico
para la
Gente

proyectos, tareas de administración y gestión de entidades públicas o privadas, se ubicará dentro del Sector terciario o de servicios.

Dentro del sector de servicios en Colombia se tienen como principales productos/servicios:

- Publicidad
- **Actividades profesionales científicas y técnicas**
- cinematográficas y programas de televisión
- Educación superior privada
- Desarrollo de sistemas informáticos y procesamiento de datos
- **Actividades administrativas y de apoyo de oficina y otras actividades**
- Otros servicios de entretenimiento y otros servicios
- Restaurantes, catering y bares
- Actividades de programación y transmisión, agencias de noticias
- Inmobiliarias, de alquiler y arrendamiento
- Correo y servicios de mensajería
- Telecomunicaciones
- Almacenamiento y actividades complementarias al transporte
- Actividades de empleo, seguridad e investigación privada, servicios a edificios
- Salud humana privada
- Producción de películas

A continuación, se revisarán los aspectos generales del sector que resulten relevantes en el Proceso de Contratación teniendo en cuenta fuentes de información estadísticas oficiales como lo es el DANE.

4. Análisis del Mercado

PRODUCTO INTERNO BRUTO

Fuente: https://www.dane.gov.co/files/investigaciones/boletines/pib/bol_PIB_1ltrim21_produccion_y_gasto.pdf
(17 de agosto de 2021)

En el segundo trimestre de 2021pr, el Producto Interno Bruto, en su serie original, crece 17,6% respecto al mismo periodo de 2020pr (ver tabla 1). Las actividades económicas que más contribuyen a la dinámica del valor agregado son:

- Comercio al por mayor y al por menor; reparación de vehículos automotores y motocicletas; Transporte y almacenamiento; Alojamiento y servicios de comida crece 40,3% (contribuye 6,1 puntos porcentuales a la variación anual).
- Industrias manufactureras crece 32,5% (contribuye 3,5 puntos porcentuales a la variación anual).



NIT: 890.102.006-1
Código Postal 080003
Código DANE. 08-000

Calle 40 Carreras 45-46 Barranquilla, Atlántico | Tel. (57)(5)330 7103
Línea Gratuita 01 8000 915 307 | gobernadora@atlantico.gov.co



Atlántico para la Gente

atlantico.gov.co



**Atlántico
para la
Gente**

- Actividades artísticas, de entretenimiento y recreación y otras actividades de servicios; Actividades de los hogares individuales en calidad de empleadores; actividades no diferenciadas de los hogares individuales como productores de bienes y servicios para uso propio crece 83,8% (contribuye 1,9 puntos porcentuales a la variación anual).

Durante el primer semestre de 2021pr, respecto al mismo periodo del año anterior, el Producto Interno Bruto presenta un crecimiento 8,8%. Esta variación se explica principalmente por:

- Comercio al por mayor y al por menor; reparación de vehículos automotores y motocicletas; Transporte y almacenamiento; Alojamiento y servicios de comida crece 15,7% (contribuye 2,8 puntos porcentuales a la variación anual).
- Industrias manufactureras crece 18,2% (contribuye 2,1 puntos porcentuales a la variación anual).
- Administración pública y defensa; planes de seguridad social de afiliación obligatoria; Educación; Actividades de atención de la salud humana y de servicios sociales crece 6,4% (contribuye 1,1 puntos porcentuales a la variación anual)

Respecto al trimestre inmediatamente anterior, el Producto Interno Bruto en su serie corregida de efecto estacional y calendario decrece 2,4%. Esta variación se explica principalmente por la siguiente dinámica:

- Comercio al por mayor y al por menor; reparación de vehículos automotores y motocicletas; Transporte y almacenamiento; Alojamiento y servicios de comida decrece 6,7%.
- Industrias manufactureras decrece 5,3%.
- Construcción decrece 3,1%

Valor agregado por actividad económica

Tasas de crecimiento en volumen

2021pr– Segundo trimestre



NIT: 890.102.006-1
Código Postal: 080003
Código DANE: 08-000

Calle 40 Carreras 45-46 Barranquilla, Atlántico | Tel. (57)(5)330 7103
Línea Gratuita 01 8000 915 307 | gobernadora@atlantico.gov.co



Atlántico para la Gente

atlantico.gov.co

Actividad económica	Tasas de crecimiento		
	Serie original		Serie corregida de efecto estacional y calendario
	Anual	Año corrido	Trimestral
	2021 ^{Pr} - II / 2020 ^{Pr} -II	2021 ^{Pr} / 2020 ^{Pr}	2021 ^{Pr} - II / 2021 ^{Pr} - I
Agricultura, ganadería, caza, silvicultura y pesca	3,8	3,8	0,0
Explotación de minas y canteras	7,1	-5,1	0,2
Industrias manufactureras	32,5	18,2	-5,3
Suministro de electricidad, gas, vapor y aire acondicionado ²	9,1	3,7	-0,6
Construcción	17,3	3,6	-3,1
Comercio al por mayor y al por menor ³	40,3	15,7	-6,7
Información y comunicaciones	10,0	6,3	2,6
Actividades financieras y de seguros	3,3	4,1	-0,3
Actividades inmobiliarias	2,1	1,9	0,2
Actividades profesionales, científicas y técnicas ⁴	14,4	7,8	0,5
Administración pública, defensa, educación y salud ⁵	9,0	6,4	2,4
Actividades artísticas, de entretenimiento y recreación y otras actividades de servicios ⁶	83,8	38,5	12,6
Valor agregado bruto	17,1	8,6	-2,9
Total impuestos menos subvenciones sobre los productos	22,1	11,2	1,6
Producto Interno Bruto	17,6	8,8	-2,4

Fuente: DANE, Cuentas nacionales

Actividades profesionales, científicas y técnicas

En el segundo trimestre de 2021pr, el valor agregado de las actividades profesionales, científicas y técnicas; y actividades de servicios administrativos y de apoyo crece 14,4% en su serie original, respecto al mismo periodo de 2020pr. Esta dinámica se explica por los siguientes comportamientos:

- Actividades profesionales, científicas y técnicas crece 11,4%.
- Actividades de servicios administrativos y de apoyo crece 17,1%.

Respecto al trimestre inmediatamente anterior en su serie corregida de efecto estacional y calendario, el valor agregado de las actividades profesionales, científicas y técnicas; y actividades de servicios administrativos y de apoyo crece en 0,5%, explicado por:

- Actividades profesionales, científicas y técnicas crece 0,5%.
- Actividades de servicios administrativos y de apoyo decrece 1,1%.

Actividades Profesionales, Científicas y Técnicas¹
Tasas de crecimiento en Volumen
2021^{Pr}- Segundo trimestre

Actividad económica	Tasas de crecimiento		
	Serie original		Serie corregida de efecto estacional y calendario
	Anual	Año corrido	Trimestral
	2021 ^{Pr} - II / 2020 ^{Pr} -II	2021 ^{Pr} / 2020 ^{Pr}	2021 ^{Pr} - II / 2021 ^{Pr} - I
Actividades profesionales, científicas y técnicas	11,4	6,6	0,5
Actividades de servicios administrativos y de apoyo	17,1	8,8	-1,1
Actividades profesionales, científicas y técnicas¹	14,4	7,8	0,5

Fuente: DANE, Cuentas nacionales

Principales indicadores del mercado laboral

Fuente: https://www.dane.gov.co/files/investigaciones/boletines/ech/ech/bol_empleo_jun_21.pdf (30 de julio de 2021)

TOTAL NACION

Para el mes de junio de 2021, la tasa de desempleo fue 14,4%, lo que representó una reducción de 5,4 puntos porcentuales comparado con el mismo mes del 2020 (19,8%). La tasa global de participación se ubicó en 59,7%, lo que significó un aumento de 2,3 puntos porcentuales respecto al mismo periodo del 2020 (57,4%). Finalmente, la tasa de ocupación se ubicó en 51,1%, lo que representó un aumento de 5,0 puntos porcentuales comparado con junio de 2020 (46,1%).

Tasa global de participación, ocupación y desempleo

Total nacional
Junio (2012– 2021)

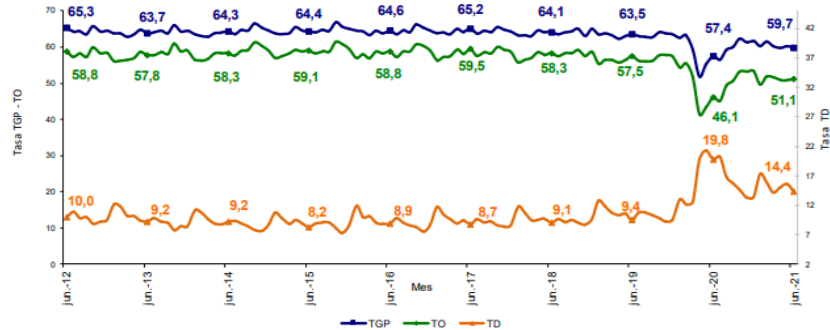

Fuente: DANE, GEIH.

TOTAL CIUDAD

En el trimestre abril - junio 2021, la tasa de desempleo de las 13 ciudades y áreas metropolitanas fue 17,0%, lo que representó una disminución de 7,3 puntos porcentuales comparado con el mismo trimestre de 2020 (24,3%). La tasa global de participación fue 63,0%, lo que representó un aumento de 5,1 puntos porcentuales frente al mismo periodo de 2020 (57,9%). Finalmente, la tasa de ocupación se ubicó en 52,3%, lo que significó un aumento de 8,5 puntos porcentuales frente al trimestre abril - junio de 2020 (43,8%).

Tasa global de participación, ocupación y desempleo Total 13 ciudades y áreas metropolitanas Abril - junio (2012 - 2021)

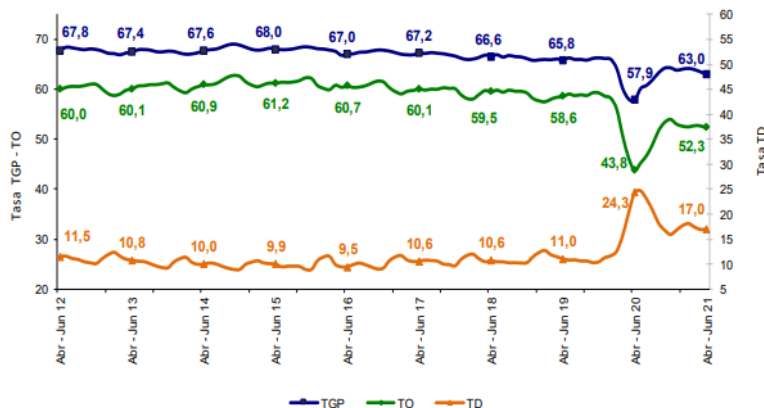

Fuente: DANE, GEIH.



**Atlántico
para la
Gente**

5. Técnico

La Secretaría de Hacienda del Departamento del Atlántico, requiere la contratación de una persona natural, que deberá acreditar título profesional en comunicación social y periodismo, con una experiencia mínima de doce (12) meses, para el acompañamiento en los procesos que se adelantan en la secretaría de hacienda, en virtud del proyecto de desarrollo institucional que permite fortalecer la labor misional, transversal o especializada de las diferentes secretarías y dependencias del departamento del atlántico.

6. Obligaciones del contratista

6.1 Obligaciones Específicas

1. Llevar la agenda de la secretaria de Hacienda, para impulsar noticias que se generen en las distintas subsecretarías.
2. Elaborar propuesta para presentarla ante los diferentes medios de comunicación que este enfocada a las estrategias de la secretaria de Hacienda.
3. Cumplir con las demás obligaciones que se deriven de la esencia o naturaleza del Contrato.

6.2 Obligaciones Generales

1. Acreditar el aporte al Sistema de Seguridad Social (Pensión y Salud). La base de Liquidación para acreditar los pagos debe corresponder al 40% del valor del contrato.
2. Afiliarse a una Administradora de Riesgos Laborales
3. Cumplir de buena fé el objeto del contrato.
4. Asumir los gastos y riesgos que implica el desarrollo del contrato bajo su propia responsabilidad.
5. Desarrollar el contrato en los términos y condiciones establecidas y relacionadas.
6. Realizar las actividades encomendadas de manera oportuna y eficiente.
7. Guardar reserva de la información que le sea suministrada o maneje en ejercicio de las actividades u obligaciones.
8. Realizar seguimiento y control de los asuntos y actividades que le sean asignados.
9. Asistir puntualmente a las reuniones de conformidad con las citaciones que se realicen previamente.
10. Pagar los impuestos nacionales y locales a que haya lugar.
11. Y demás actividades encomendadas por la Secretaría de manera oportuna y eficiente o por el supervisor del contrato o persona que este designe.

8



NIT: 890.102.006-1
Código Postal 08003
Código DANE. 08-000

Calle 40 Carreras 45-46 Barranquilla, Atlántico | Tel. (57)(5)330 7103
Línea Gratuita 01 8000 915 307 | gobernadora@atlantico.gov.co



Atlántico para la Gente

atlantico.gov.co



Atlántico
para la
Gente

7. Análisis Económico

El valor estimado de la contratación es por un valor de **VEINTIUM MILLONES QUINIENTOS DE PESOS M/L (\$21.500.000)**, el cual incluye todos los tributos que se generen con ocasión a la celebración, ejecución y liquidación del contrato.

El futuro contrato tendrá un plazo de ejecución hasta el 31 de diciembre de 2021, contados a partir del cumplimiento de los requisitos de perfeccionamiento y ejecución.

Teniendo en cuenta el objeto a contratar y lo establecido en el Decreto 1082 de 2015, la modalidad de selección para la escogencia del contratista será la de contratación directa, en concordancia con el Artículo 2.2.1.2.1.4.9.

Por lo anterior el contrato se suscribirá de manera directa con el contratista que se encuentre en capacidad de ejecutar el objeto del contrato, y cuente con la idoneidad o experiencia requerida y relacionada con el área de que se trate.

Para constancia se firma el 23 de agosto de 2021.

JAVIER RUIZ MORALES

Asesor Externo

Departamento del Atlántico

