



Atlántico  
para la  
Gente

## SECRETARÍA GENERAL DEL DEPARTAMENTO DEL ATLÁNTICO

### ANÁLISIS ECONÓMICO DEL SECTOR

#### CONTRATACIÓN DIRECTA

**OBJETO: PRESTACIÓN DE SERVICIOS PROFESIONALES PARA LA INSPECCIÓN, VIGILANCIA Y CONTROL DE LOS SERVICIOS DE ATENCIÓN INMEDIATA, ATENCIÓN DE URGENCIAS Y EMERGENCIAS, Y PROCESOS DE REFERENCIA Y CONTRA-REFERENCIA EN LOS 22 MUNICIPIOS DEL DEPARTAMENTO DEL ATLÁNTICO.**

#### 1. Introducción.

Atendiendo a la herramienta de gestión, como lo es el Plan de Desarrollo Departamental 2020 – 2023 “Atlántico para la gente”, dentro del cual, están contenidas las metas propuestas por la Secretaría de Salud Departamental, las cuales tienen objetivos claros que, para su cumplimiento, se tendrán como instrumentos los distintos planes y proyectos que la Gobernación del Atlántico ha planteado para ello, todo con el fin de cubrir aquellas necesidades que se han reflejado en el departamento del Atlántico, al igual que garantizar la cobertura total de los servicios de salud en su jurisdicción; de esta manera, mantener un contacto directo con aquellas situaciones que requieren de su intervención y manejo, dentro del marco de sus competencias.

Una de las actividades importantes en la secretaria de salud departamental es desarrollar acciones para salvaguardar la salud de los atlanticenses, por ello es necesario garantizar los servicios de atención inmediata, la atención de urgencias, emergencias y desastres en el Departamento del Atlántico a través de las acciones en salud que se requieran, así como de disponer de los recursos necesarios para superar las contingencias derivadas de estas situaciones.

**EI CENTRO REGULADOR DE URGENCIAS, EMERGENCIAS y DESASTRES DEL ATLANTICO**, dependencia adscrita a la subsecretaria de **Asesoría** en Asistencia y Seguridad social en Salud que coordina, orienta y vigila la adecuada prestación de servicios de salud alrededor del sistema de Referencia y Contra referencia dentro de la Red servicios de Urgencias en Salud en los 22 municipios del departamento del Atlántico

El Centro Regulador de Urgencias, Emergencia y Desastres del Atlántico, cuenta con una línea telefónica: 3234316, un servicio gratuito creado para tener un enlace con la comunidad, IPS y EPS-S todos los días y durante las 24 horas.

En el **CENTRO REGULADOR DE URGENCIAS, EMERGENCIAS y DESASTRES DEL ATLANTICO**, se llevan a cabo las siguientes actividades:



NIT: 890.102.006-1  
Código Postal: 080003  
Código DANE: 08-000

Calle 40 Carreras 45-46 Barranquilla, Atlántico | Tel. (57)(5)330 7103  
Línea Gratuita 01 8000 915 307 | [gobernadora@atlantico.gov.co](mailto:gobernadora@atlantico.gov.co)



Atlántico para la Gente

[atlantico.gov.co](http://atlantico.gov.co)



# Atlántico para la Gente

- Verificar la continuidad e integralidad en los procesos de referencia y contra referencia
- Recibir la solicitud de referencia del paciente que requiere otro nivel de complejidad de atención.
- Realizar IVC (Inspección, vigilancia y control) a las diferentes IPS – EPS
- Apoyar a las capacitaciones Institucionales.
- Asistir a capacitaciones.
- Requerimientos tramitados a EPS – IPS.
- Solicitar informacin sobre las evoluciones o historias clínicas a las diferentes IPS – EPS.
- Verificar a la población no afiliada su respectiva sisbenizacion y afiliación al régimen subsidiado.
- Ralizar la activación del sistema de vigilancia epidemiológica en situación de emergencia.
- Coordinar traslados de usuarios por parte de ambulancias públicas y privadas para brindar un servicio oportuno y con calidad.
- Entre otras que requieran para garantizar una atencio oportuna en los enevtos de urgencia, emergencia y desastres del Departamento del Atlántico.

En consecuencia de lo anterior, se precisa la necesidad que tiene la Secretaría de Salud Departamental de contar con un grupo profesional interdisciplinario que fortalezca los procedimientos que implementa el Centro Regulador de Urgencias, Emergencias y desastres del Atlántico, para el cumplimiento de las funciones que se llevan a cabo dentro de los mismos, de la mano con el cumplimiento de los objetivos que se encuentran enmarcados en el Plan de Desarrollo del Departamento del Atlántico, lo anterior, teniendo en cuenta que la Secretaría de Salud Departamental y la Subsecretaría de Asesoría en Asistencia y Seguridad social en Salud, no posee el personal de planta suficiente para el debido cumplimiento de sus funciones.

En atención a la necesidad planteada y con fundamento en las competencias estipuladas en la normatividad antes referenciada, la Secretaría de Salud Departamental busca el cumplimiento de los planes y programas de conformidad con lo establecido en el Plan de Desarrollo del Departamento del Atlántico, esto con el fin de fortalecerlos y velar por una prestación de servicios de salud de calidad y con miras a un mejoramiento continuo.

Por lo tanto, la contratación directa es la modalidad correspondiente, según los lineamientos contenidos dentro del decreto 1082 de 2015, en su artículo **2.2.1.2.1.4.9.**, el cual menciona:

**“CONTRATOS DE PRESTACIÓN DE SERVICIOS PROFESIONALES Y DE APOYO A LA GESTIÓN, O PARA LA EJECUCIÓN DE TRABAJOS ARTÍSTICOS QUE SOLO PUEDEN ENCOMENDARSE A DETERMINADAS PERSONAS NATURALES.**

*Las Entidades Estatales pueden contratar bajo la modalidad de contratación directa la prestación de servicios profesionales y de apoyo a la gestión con la persona natural o jurídica que esté en capacidad de ejecutar el objeto del contrato, siempre y cuando la*



NIT: 890.102.006-1  
Código Postal 080003  
Código DANE: 08-000

Calle 40 Carreras 45-46 Barranquilla, Atlántico | Tel. (57)(5)330 7103  
Línea Gratuita 01 8000 915 307 | [gobernadora@atlantico.gov.co](mailto:gobernadora@atlantico.gov.co)



Atlántico para la Gente

[atlantico.gov.co](http://atlantico.gov.co)



Atlántico  
para la  
Gente

*Entidad Estatal verifique la idoneidad o experiencia requerida y relacionada con el área de que se trate...”*

A continuación, se menciona la clasificación de las naciones unidas (UNSPSC) aplicadas al objeto a contratar:

ÍTEM	Clasificación UNSPSC	Descripción
1	80111600	SERVICIO DE PERSONAL TEMPORAL

## 2. Definición del sector económico a que pertenece el contrato:

El banco de la república realiza la clasificación de los sectores económicos de la siguiente manera:

La actividad económica está dividida en sectores económicos. Cada sector se refiere a una parte de la actividad económica cuyos elementos tienen características comunes, guardan una unidad y se diferencian de otras agrupaciones. Su división se realiza de acuerdo a los procesos de producción que ocurren al interior de cada uno de ellos.

Según la división de la economía clásica, los sectores de la economía son los siguientes:

- Sector primario o sector agropecuario.
- Sector secundario o sector Industrial.
- **Sector terciario o sector de servicios.**

Teniendo en cuenta que el presente objeto corresponde a actividades que desarrollan las personas naturales o jurídicas, tendientes a colaborar en la ejecución eficiente de proyectos, tareas de administración y gestión de entidades públicas o privadas, se ubicará dentro del Sector terciario o de servicios.

Dentro del sector de servicios en Colombia se tienen como principales productos/servicios:

- Publicidad
- **Actividades profesionales científicas y técnicas**
- cinematográficas y programas de televisión
- Educación superior privada
- Desarrollo de sistemas informáticos y procesamiento de datos
- Actividades administrativas y de apoyo de oficina y otras actividades
- Otros servicios de entretenimiento y otros servicios
- Restaurantes, catering y bares
- Actividades de programación y transmisión, agencias de noticias
- Inmobiliarias, de alquiler y arrendamiento
- Correo y servicios de mensajería
- Telecomunicaciones



NIT: 890.102.006-1  
Código Postal: 080003  
Código DANE: 08-000

Calle 40 Carreras 45-46 Barranquilla, Atlántico | Tel. (57)(5)330 7103  
Línea Gratuita 01 8000 915 307 | [gobernadora@atlantico.gov.co](mailto:gobernadora@atlantico.gov.co)



Atlántico para la Gente

[atlantico.gov.co](http://atlantico.gov.co)



**Atlántico  
para la  
Gente**

- Almacenamiento y actividades complementarias al transporte
- Actividades de empleo, seguridad e investigación privada, servicios a edificios
- Salud humana privada
- Producción de películas

A continuación, se revisarán los aspectos generales del sector que resulten relevantes en el Proceso de Contratación teniendo en cuenta fuentes de información estadísticas oficiales como lo es el DANE.

### 3. Análisis del mercado

#### Producto Interno Bruto

Fuente: [https://www.dane.gov.co/files/investigaciones/boletines/pib/bol\\_PIB\\_ltrim21\\_produccion\\_y\\_gasto.pdf](https://www.dane.gov.co/files/investigaciones/boletines/pib/bol_PIB_ltrim21_produccion_y_gasto.pdf)  
(14 de mayo de 2021)

En el primer trimestre de 2021pr, el Producto Interno Bruto, en su serie original, crece 1,1% respecto al mismo periodo de 2020pr. Las actividades económicas que más contribuyen a la dinámica del valor agregado son:

- Industrias manufactureras crece 7,0% (contribuye 0,9 puntos porcentuales a la variación anual).
- Administración pública y defensa; planes de seguridad social de afiliación obligatoria; Educación; Actividades de atención de la salud humana y de servicios sociales crece 3,5% (contribuye 0,5 puntos porcentuales a la variación anual).
- Agricultura, ganadería, caza, silvicultura y pesca crece 3,3% (contribuye 0,3 puntos porcentuales a la variación anual).

Respecto al trimestre inmediatamente anterior, el Producto Interno Bruto en su serie corregida de efecto estacional y calendario crece 2,9%. Esta variación se explica principalmente por la siguiente dinámica:

- Construcción crece 17,0%.
- Actividades artísticas, de entretenimiento y recreación y otras actividades de servicios; Actividades de los hogares individuales en calidad de empleadores crece 11,1%.
- Explotación de minas y canteras crece 6,8%.



NIT: 890.102.006-1  
Código Postal: 080003  
Código DANE: 08-000

Calle 40 Carreras 45-46 Barranquilla, Atlántico | Tel. (57)(5)330 7103  
Línea Gratuita 01 8000 915 307 | [gobernadora@atlantico.gov.co](mailto:gobernadora@atlantico.gov.co)



**Atlántico para la Gente**

[atlantico.gov.co](http://atlantico.gov.co)

**Tabla 1. Valor agregado por actividad económica**  
**Tasas de crecimiento en volumen<sup>1</sup>**  
**2021<sup>Pr</sup>– Primer trimestre**

Actividad económica	Tasas de crecimiento	
	Serie original	Serie corregida de efecto estacional y calendario
	Anual	Trimestral
	2021 <sup>Pr</sup> - I / 2020 <sup>Pr</sup> - I	2021 <sup>Pr</sup> - I / 2020 <sup>Pr</sup> - IV
Agricultura, ganadería, caza, silvicultura y pesca	3,3	1,8
Explotación de minas y canteras	-15,0	6,8
Industrias manufactureras	7,0	3,3
Suministro de electricidad, gas, vapor y aire acondicionado <sup>2</sup>	-1,3	0,7
Construcción	-6,0	17,0
Comercio al por mayor y al por menor <sup>3</sup>	-0,8	5,5
Información y comunicaciones	2,6	4,9
Actividades financieras y de seguros	4,9	1,1
Actividades inmobiliarias	1,7	0,6
Actividades profesionales, científicas y técnicas <sup>4</sup>	1,5	3,4
Administración pública, defensa, educación y salud <sup>5</sup>	3,5	-0,9
Actividades artísticas, de entretenimiento y recreación y otras actividades de servicios <sup>6</sup>	7,6	11,1
<b>Valor agregado bruto</b>	<b>1,0</b>	<b>3,3</b>
Total impuestos menos subvenciones sobre los productos	1,6	1,4
<b>Producto Interno Bruto</b>	<b>1,1</b>	<b>2,9</b>

Fuente: DANE, Cuentas nacionales

## Actividades profesionales, científicas y técnicas

En el primer trimestre de 2021pr, el valor agregado de las actividades profesionales, científicas y técnicas; y actividades de servicios administrativos y de apoyo crece 1,5% en su serie original, respecto al mismo periodo de 2020pr. Esta dinámica se explica por los siguientes comportamientos:

- Actividades profesionales, científicas y técnicas crece 1,8%.
- Actividades de servicios administrativos y de apoyo crece 1,3%.

Respecto al trimestre inmediatamente anterior en su serie corregida de efecto estacional y calendario, el valor agregado de las actividades profesionales, científicas y técnicas; y actividades de servicios administrativos y de apoyo crece en 3,4%, explicado por:

- Actividades profesionales, científicas y técnicas crece 3,9%.
- Actividades de servicios administrativos y de apoyo crece 3,8%.

**Tabla 11. Actividades profesionales, científicas y técnicas<sup>1</sup>**  
**Tasas de crecimiento en volumen<sup>2</sup>**  
**2021<sup>P</sup> - Primer trimestre**

Actividad económica	Tasas de crecimiento	
	Serie original	Serie corregida de efecto estacional y calendario
	Anual	Trimestral
	2021 <sup>P</sup> - I / 2020 <sup>P</sup> - I	2021 <sup>P</sup> - I / 2020 <sup>P</sup> - IV
Actividades profesionales, científicas y técnicas	1,8	3,9
Actividades de servicios administrativos y de apoyo	1,3	3,8
<b>Actividades profesionales, científicas y técnicas<sup>1</sup></b>	<b>1,5</b>	<b>3,4</b>

Fuente: DANE, Cuentas nacionales

<sup>P</sup> preliminar

## Principales indicadores del mercado laboral

Fuente: [https://www.dane.gov.co/files/investigaciones/boletines/ech/ech/bol\\_empleo\\_may\\_21.pdf](https://www.dane.gov.co/files/investigaciones/boletines/ech/ech/bol_empleo_may_21.pdf) (30 de junio de 2021)

### TOTAL, NACION

Para el mes de mayo de 2021, la tasa de desempleo fue 15,6%, lo que representó una reducción de 5,8 puntos porcentuales comparado con el mismo mes del 2020 (21,4%). La tasa global de participación se ubicó en 60,2%, lo que significó un aumento de 5,0 puntos porcentuales respecto al mismo periodo del 2020 (55,2%). Finalmente, la tasa de ocupación se ubicó en 50,8%, lo que representó un aumento de 7,4 puntos porcentuales comparado con mayo de 2020 (43,4%).

**Gráfico 2. Tasa global de participación, ocupación y desempleo**  
**Total nacional**  
**Mayo (2012– 2021)**

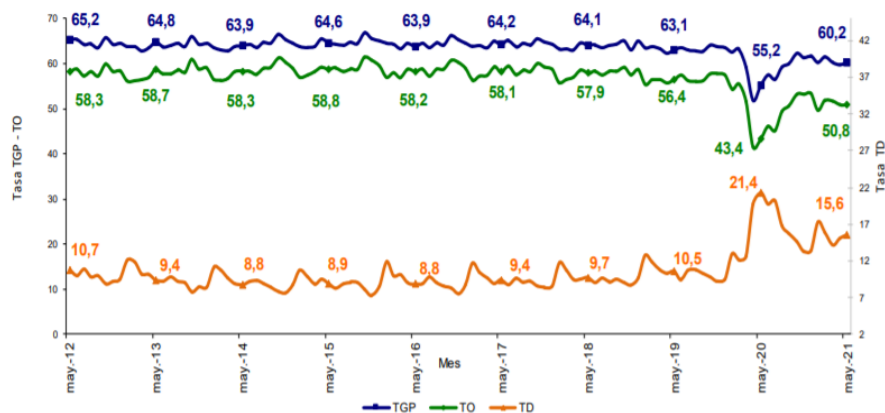

Fuente: DANE, GEIH.

## TOTAL, CIUDAD

En mayo de 2021, la tasa de desempleo en el total de las 13 ciudades y áreas metropolitanas fue 16,6%, lo que significó una disminución de 7,9 puntos porcentuales comparado con mayo de 2020 (24,5%). Entre tanto, la tasa global de participación se ubicó en 63,6%, presentando un aumento de 4,0 puntos porcentuales frente al mismo mes de 2020 (59,6%). Finalmente, la tasa de ocupación se ubicó en 53,1%, lo que significó un aumento de 8,1 puntos porcentuales respecto a mayo de 2020 (45,0%).

**Gráfico 3. Tasa global de participación, ocupación y desempleo**  
Total 13 ciudades y áreas metropolitanas  
Mayo (2012 – 2021)

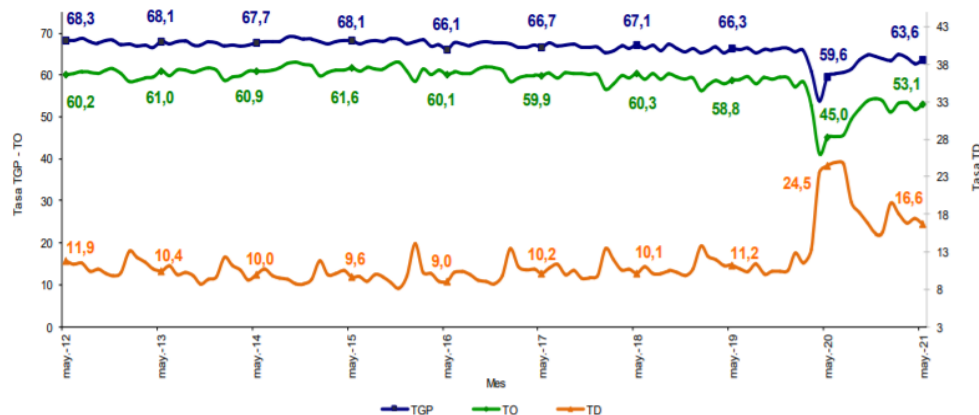

Fuente: DANE, GEIH.

## 4. Técnico

La secretaría de salud del Departamento del Atlántico, requiere la contratación de una persona natural, que deberá acreditar título de médico, con una experiencia mínima de seis (6) meses, para la inspección, vigilancia y control de los servicios de atención inmediata, atención de urgencias y emergencias, y procesos de referencia y contra-referencia en los 22 municipios del departamento del atlántico

## 5. Obligaciones del contratista

### 5.1. Obligaciones Generales

1. Acreditar el aporte al Sistema de Seguridad Social (Pensión y Salud). La base de Liquidación para acreditar los pagos debe corresponder al 40% del valor del contrato.
2. Afiliarse a una Administradora de Riesgos Laborales.
3. Cumplir de buena fe el objeto del contrato.



**Atlántico  
para la  
Gente**

4. Asumir los gastos y riesgos que implica el desarrollo del contrato bajo su propia responsabilidad.
5. Desarrollar el contrato en los términos y condiciones establecidas y relacionadas.
6. Realizar las actividades encomendadas de manera oportuna y eficiente.
7. Guardar reserva de la información que le sea suministrada o maneje en ejercicio de las actividades u obligaciones.
8. Realizar seguimiento y control de los asuntos y actividades que le sean asignados.
9. Asistir puntualmente a las reuniones de conformidad con las citaciones que se realicen previamente.
10. Pagar los impuestos nacionales y locales a que haya lugar.
11. Y demás actividades encomendadas por la Dependencia, de manera oportuna y eficiente o por el supervisor del contrato o persona que este designe.

## **5.2. Obligaciones Específicas**

1. Verificar la continuidad e integralidad en los procesos de referencia y contra referencia (cuadros de referencia y contra referencia).
2. Recibir la solicitud de referencia del paciente que requiere otro nivel de complejidad de atención.
3. Realizar IVC (Inspección, vigilancia y control) a las diferentes IPS – EPS. Cuando sean asignadas por el coordinador o supervisor.
4. Apoyar el desarrollo de las capacitaciones Institucionales que se programen en el área.
5. Asistir a las actualizaciones y capacitaciones que estén relacionadas con su objeto contractual.
6. Adelantar la gestión correspondiente de los requerimientos tramitados a EPS – IPS.
7. Adelantar la solicitud de las evoluciones o historias clínicas a las diferentes IPS – EPS.
8. Verificar a la población no afiliada su respectiva sisbenización y afiliación al régimen subsidiado.
9. Velar por la activación del sistema de vigilancia epidemiológica en situación de emergencia.
10. Coordinar traslados de usuarios por parte de ambulancias públicas y privadas para brindar un servicio oportuno y con calidad.
11. Generar la solicitud de autorizaciones o negaciones de paciente PPNA e ir alimentando base de datos de estas.
12. Realizar todas aquellas actividades que le sean asignadas por parte del supervisor del contrato



NIT: 890.102.006-1  
Código Postal: 080003  
Código DANE: 08-000

Calle 40 Carreras 45-46 Barranquilla, Atlántico | Tel. (57)(5)330 7103  
Línea Gratuita 01 8000 915 307 | [gobernadora@atlantico.gov.co](mailto:gobernadora@atlantico.gov.co)



**Atlántico para la Gente**

[atlantico.gov.co](http://atlantico.gov.co)



**Atlántico  
para la  
Gente**

## 6. Análisis Económico

El valor estimado de la presente contratación es de **VEINTITRES MILLONES TRESCIENTOS VEINTE MIL PESOS (\$23.320.000)**, y todos los tributos, costos directos e indirectos que se generen con ocasión a la celebración, ejecución y liquidación del contrato.

El futuro contrato tendrá un plazo para su ejecución hasta el 31 de diciembre 2021, contados a partir del cumplimiento de los requisitos de perfeccionamiento y ejecución.

Teniendo en cuenta el objeto a contratar y lo establecido en el Decreto 1082 de 2015, la modalidad de selección para la escogencia del contratista será la de contratación directa, en concordancia con el Artículo 2.2.1.2.1.4.9.

Por lo anterior el contrato se suscribirá de manera directa con el contratista que se encuentre en capacidad de ejecutar el objeto del contrato, y cuente con la idoneidad o experiencia requerida y relacionada con el área de que se trate.

Para constancia se firma el 19 de julio de 2021.

**JAVIER RUIZ MORALES**

Asesor Externo

Departamento del Atlántico



NIT: 890.102.006-1  
Código Postal: 080003  
Código DANE: 08-000

Calle 40 Carreras 45-46 Barranquilla, Atlántico | Tel. (57)(5)330 7103  
Línea Gratuita 01 8000 915 307 | [gobernadora@atlantico.gov.co](mailto:gobernadora@atlantico.gov.co)



**Atlántico para la Gente**

[atlantico.gov.co](http://atlantico.gov.co)