



**Atlántico
para la
Gente**

SECRETARIA GENERAL DEL DEPARTAMENTO DEL ATLANTICO

ANÁLISIS ECONÓMICO DEL SECTOR

CONTRATACIÓN DIRECTA

OBJETO: PRESTACIÓN DE SERVICIOS PROFESIONALES PARA LA INSPECCIÓN, VIGILANCIA Y CONTROL DE LOS SERVICIOS DE ATENCIÓN INMEDIATA, ATENCIÓN DE URGENCIAS Y EMERGENCIAS, Y PROCESOS DE REFERENCIA Y CONTRA-REFERENCIA EN LOS 22 MUNICIPIOS DEL DEPARTAMENTO DEL ATLÁNTICO.

I. INTRODUCCIÓN.

Atendiendo a la herramienta de gestión, como lo es el Plan de Desarrollo Departamental 2020 – 2023 “Atlántico para la gente”, dentro del cual, están contenidas las metas propuestas por la Secretaría de Salud Departamental, las cuales tienen objetivos claros que, para su cumplimiento, se tendrán como instrumentos los distintos planes y proyectos que la Gobernación del Atlántico ha planteado para ello, todo con el fin de cubrir aquellas necesidades que se han reflejado en el departamento del Atlántico, al igual que garantizar la cobertura total de los servicios de salud en su jurisdicción; de esta manera, mantener un contacto directo con aquellas situaciones que requieren de su intervención y manejo, dentro del marco de sus competencias.

Una de las actividades importantes en la secretaria de salud departamental es desarrollar acciones para salvaguardar la salud de los atlanticenses, por ello es necesario garantizar los servicios de atención inmediata, la atención de urgencias, emergencias y desastres en el Departamento del Atlántico a través de las acciones en salud que se requieran, así como de disponer de los recursos necesarios para superar las contingencias derivadas de estas situaciones.

EL CENTRO REGULADOR DE URGENCIAS, EMERGENCIAS y DESASTRES DEL ATLANTICO, dependencia adscrita a la subsecretaria de Asesoría en Asistencia y Seguridad social en Salud que coordina, orienta y vigila la adecuada prestación de servicios de salud alrededor del sistema de Referencia y Contra referencia dentro de la Red servicios de Urgencias en Salud en los 22 municipios del departamento del Atlántico

El Centro Regulador de Urgencias, Emergencia y Desastres del Atlántico, cuenta con una línea telefónica: 3234316, un servicio gratuito creado para tener un enlace con la comunidad, IPS y EPS-S todos los días y durante las 24 horas.



NIT: 890.102.006-1
Código Postal: 080003
Código DANE: 08-000

Calle 40 Carreras 45-46 Barranquilla, Atlántico | Tel. (57)(5)330 7103
Línea Gratuita 01 8000 915 307 | gobernadora@atlantico.gov.co



Atlántico para la Gente

atlantico.gov.co



**Atlántico
para la
Gente**

En el CENTRO REGULADOR DE URGENCIAS, EMERGENCIAS y DESASTRES DEL ATLANTICO, se llevan a cabo las siguientes actividades:

- Verificar la continuidad e integralidad en los procesos de referencia y contra referencia
- Recibir la solicitud de referencia del paciente que requiere otro nivel de complejidad de atención.
- Realizar IVC (Inspección, vigilancia y control) a las diferentes IPS – EPS
- Apoyar a las capacitaciones Institucionales.
- Asistir a capacitaciones.
- Requerimientos tramitados a EPS – IPS.
- Solicitar información sobre las evoluciones o historias clínicas a las diferentes IPS – EPS.
- Verificar a la población no afiliada su respectiva sisbenización y afiliación al régimen subsidiado.
- Realizar la activación del sistema de vigilancia epidemiológica en situación de emergencia.
- Coordinar traslados de usuarios por parte de ambulancias públicas y privadas para brindar un servicio oportuno y con calidad.
- Entre otras que requieran para garantizar una atención oportuna en los eventos de urgencia, emergencia y desastres del Departamento del Atlántico.

En consecuencia de lo anterior, se precisa la necesidad que tiene la Secretaría de Salud Departamental de contar con un grupo profesional interdisciplinario que fortalezca los procedimientos que implementa el Centro Regulador de Urgencias, Emergencias y desastres del Atlántico, para el cumplimiento de las funciones que se llevan a cabo dentro de los mismos, de la mano con el cumplimiento de los objetivos que se encuentran enmarcados en el Plan de Desarrollo del Departamento del Atlántico, lo anterior, teniendo en cuenta que la Secretaría de Salud Departamental y la Subsecretaría de Asesoría en Asistencia y Seguridad social en Salud, no posee el personal de planta suficiente para el debido cumplimiento de sus funciones.

En atención a la necesidad planteada y con fundamento en las competencias estipuladas en la normatividad antes referenciada, la Secretaría de Salud Departamental busca el cumplimiento de los planes y programas de conformidad con lo establecido en el Plan de Desarrollo del Departamento del Atlántico, esto con el fin de fortalecerlos y velar por una prestación de servicios de salud de calidad y con miras a un mejoramiento continuo.



NIT: 890.102.006-1
Código Postal: 080003
Código DANE: 08-000

Calle 40 Carreras 45-46 Barranquilla, Atlántico | Tel. (57)(5)330 7103
Línea Gratuita 01 8000 915 307 | gobernadora@atlantico.gov.co



Atlántico para la Gente

atlantico.gov.co



**Atlántico
para la
Gente**

Por lo tanto, la contratación directa es la modalidad correspondiente, según los lineamientos contenidos dentro del decreto 1082 de 2015, en su artículo 2.2.1.2.1.4.9., el cual menciona:

“CONTRATOS DE PRESTACIÓN DE SERVICIOS PROFESIONALES Y DE APOYO A LA GESTIÓN, O PARA LA EJECUCIÓN DE TRABAJOS ARTÍSTICOS QUE SOLO PUEDEN ENCOMENDARSE A DETERMINADAS PERSONAS NATURALES.

Las Entidades Estatales pueden contratar bajo la modalidad de contratación directa la prestación de servicios profesionales y de apoyo a la gestión con la persona natural o jurídica que esté en capacidad de ejecutar el objeto del contrato, siempre y cuando la Entidad Estatal verifique la idoneidad o experiencia requerida y relacionada con el área de que se trate...”

A continuación, se menciona la clasificación de las naciones unidas (UNSPSC) aplicadas al objeto a contratar:

ITEM	Clasificación UNSPSC	Clases
1	80111600	Servicio de personal temporal

II. DEFINICIÓN DEL SECTOR ECONÓMICO A QUE PERTENECE EL CONTRATO:

El banco de la república realiza la clasificación de los sectores económicos de la siguiente manera:

La actividad económica está dividida en sectores económicos. Cada sector se refiere a una parte de la actividad económica cuyos elementos tienen características comunes, guardan una unidad y se diferencian de otras agrupaciones. Su división se realiza de acuerdo a los procesos de producción que ocurren al interior de cada uno de ellos.

Según la división de la economía clásica, los sectores de la economía son los siguientes:

- Sector primario o sector agropecuario.
- Sector secundario o sector Industrial.



NIT: 890.102.006-1
Código Postal: 080003
Código DANE: 08-000

Calle 40 Carreras 45-46 Barranquilla, Atlántico | Tel. (57)(5)330 7103
Línea Gratuita 01 8000 915 307 | gobernadora@atlantico.gov.co



Atlántico para la Gente

atlantico.gov.co

- Sector terciario o sector de servicios.

Teniendo en cuenta que el presente objeto corresponde a actividades que desarrollan las personas naturales o jurídicas, tendientes a colaborar en la ejecución eficiente de proyectos, tareas de administración y gestión de entidades públicas o privadas, se ubicará dentro del Sector terciario o de servicios.

Dentro del sector de servicios en Colombia se tienen como principales productos/servicios:

- Publicidad
- **Actividades profesionales científicas y técnicas**
- cinematográficas y programas de televisión
- Educación superior privada
- Desarrollo de sistemas informáticos y procesamiento de datos
- **Actividades administrativas y de apoyo de oficina y otras actividades**
- Otros servicios de entretenimiento y otros servicios
- Restaurantes, catering y bares
- Actividades de programación y transmisión, agencias de noticias
- Inmobiliarias, de alquiler y arrendamiento
- Correo y servicios de mensajería
- Telecomunicaciones
- Almacenamiento y actividades complementarias al transporte
- Actividades de empleo, seguridad e investigación privada, servicios a edificios
- Salud humana privada
- Producción de películas

A continuación, se revisarán los aspectos generales del sector que resulten relevantes en el Proceso de Contratación teniendo en cuenta fuentes de información estadísticas oficiales como lo es el DANE.

III. ANÁLISIS DEL MERCADO

Producto Interno Bruto

Fuente: https://www.dane.gov.co/files/investigaciones/boletines/pib/bol_PIB_Iltrim21_produccion_y_gasto.pdf
(17 de agosto 2021)

En el segundo trimestre de 2021pr, el Producto Interno Bruto, en su serie original, crece 17,6% respecto al mismo periodo de 2020pr. Las actividades económicas que más contribuyen a la dinámica del valor agregado son:



NIT: 890.102.006-1
Código Postal: 080003
Código DANE: 08-000

Calle 40 Carreras 45-46 Barranquilla, Atlántico | Tel. (57)(5)330 7103
Línea Gratuita 01 8000 915 307 | gobernadora@atlantico.gov.co



Atlántico para la Gente

atlantico.gov.co

- Comercio al por mayor y al por menor; reparación de vehículos automotores y motocicletas; Transporte y almacenamiento; Alojamiento y servicios de comida crece 40,3% (contribuye 6,1 puntos porcentuales a la variación anual).
- Industrias manufactureras crece 32,5% (contribuye 3,5 puntos porcentuales a la variación anual).
- Actividades artísticas, de entretenimiento y recreación y otras actividades de servicios; Actividades de los hogares individuales en calidad de empleadores; actividades no diferenciadas de los hogares individuales como productores de bienes y servicios para uso propio crece 83,8% (contribuye 1,9 puntos porcentuales a la variación anual).

Respecto al trimestre inmediatamente anterior, el Producto Interno Bruto en su serie corregida de efecto estacional y calendario decrece 2,4%. Esta variación se explica principalmente por la siguiente dinámica:

- Comercio al por mayor y al por menor; reparación de vehículos automotores y motocicletas; Transporte y almacenamiento; Alojamiento y servicios de comida decrece 6,7%.
- Industrias manufactureras decrece 5,3%.
- Construcción decrece 3,1%.

Tabla 1. Valor agregado por actividad económica
Tasas de crecimiento en volumen¹
2021^{Pr}- Segundo trimestre

Actividad económica	Tasas de crecimiento		
	Serie original		Serie corregida de efecto estacional y calendario
	Anual	Año corrido	Trimestral
	2021 ^{Pr} - II / 2020 ^{Pr} -II	2021 ^{Pr} / 2020 ^{Pr}	2021 ^{Pr} - II / 2021 ^{Pr} - I
Agricultura, ganadería, caza, silvicultura y pesca	3,8	3,8	0,0
Explotación de minas y canteras	7,1	-5,1	0,2
Industrias manufactureras	32,5	18,2	-5,3
Suministro de electricidad, gas, vapor y aire acondicionado ²	9,1	3,7	-0,6
Construcción	17,3	3,6	-3,1
Comercio al por mayor y al por menor ³	40,3	15,7	-6,7
Información y comunicaciones	10,0	6,3	2,6
Actividades financieras y de seguros	3,3	4,1	-0,3
Actividades inmobiliarias	2,1	1,9	0,2
Actividades profesionales, científicas y técnicas ⁴	14,4	7,8	0,5
Administración pública, defensa, educación y salud ⁵	9,0	6,4	2,4
Actividades artísticas, de entretenimiento y recreación y otras actividades de servicios ⁶	83,8	38,5	12,6
Valor agregado bruto	17,1	8,6	-2,9
Total impuestos menos subvenciones sobre los productos	22,1	11,2	1,6
Producto Interno Bruto	17,6	8,8	-2,4

Fuente: DANE, Cuentas nacionales

Actividades profesionales, científicas y técnicas



NIT: 890.102.006-1
Código Postal: 080003
Código DANE: 08-000

Calle 40 Carreras 45-46 Barranquilla, Atlántico | Tel. (57)(5)330 7103
Línea Gratuita 01 8000 915 307 | gobernadora@atlantico.gov.co



Atlántico para la Gente

atlantico.gov.co

En el segundo trimestre de 2021pr, el valor agregado de las actividades profesionales, científicas y técnicas; y actividades de servicios administrativos y de apoyo crece 14,4% en su serie original, respecto al mismo periodo de 2020pr. Esta dinámica se explica por los siguientes comportamientos:

- Actividades profesionales, científicas y técnicas crece 11,4%.
- Actividades de servicios administrativos y de apoyo crece 17,1%.

Respecto al trimestre inmediatamente anterior en su serie corregida de efecto estacional y calendario, el valor agregado de las actividades profesionales, científicas y técnicas; y actividades de servicios administrativos y de apoyo crece en 0,5%, explicado por:

- Actividades profesionales, científicas y técnicas crece 0,5%.
- Actividades de servicios administrativos y de apoyo decrece 1,1%.

Tabla 11. Actividades profesionales, científicas y técnicas¹
Tasas de crecimiento en volumen²
2021^{pr}– Segundo trimestre

Actividad económica	Tasas de crecimiento		
	Serie original		Serie corregida de efecto estacional y calendario
	Anual	Año corrido	Trimestral
	2021 ^{pr} - II / 2020 ^{pr} -II	2021 ^{pr} / 2020 ^{pr}	2021 ^{pr} - II / 2021 ^{pr} - I
Actividades profesionales, científicas y técnicas	11,4	6,6	0,5
Actividades de servicios administrativos y de apoyo	17,1	8,8	-1,1
Actividades profesionales, científicas y técnicas¹	14,4	7,8	0,5

Fuente: DANE, Cuentas nacionales

Principales Indicadores del Mercado Laboral

TOTAL NACIÓN

Fuente: https://www.dane.gov.co/files/investigaciones/boletines/ech/ech/bol_empleo_jun_21.pdf
(30 de julio de 2021)

Para el mes de junio de 2021, la tasa de desempleo fue 14,4%, lo que representó una reducción de 5,4 puntos porcentuales comparado con el mismo mes del 2020 (19,8%). La tasa global de participación se ubicó en 59,7%, lo que significó un aumento de 2,3 puntos

porcentuales respecto al mismo periodo del 2020 (57,4%). Finalmente, la tasa de ocupación se ubicó en 51,1%, lo que representó un aumento de 5,0 puntos porcentuales comparado con junio de 2020 (46,1%).

Gráfico 2. Tasa global de participación, ocupación y desempleo
Total nacional
Junio (2012– 2021)

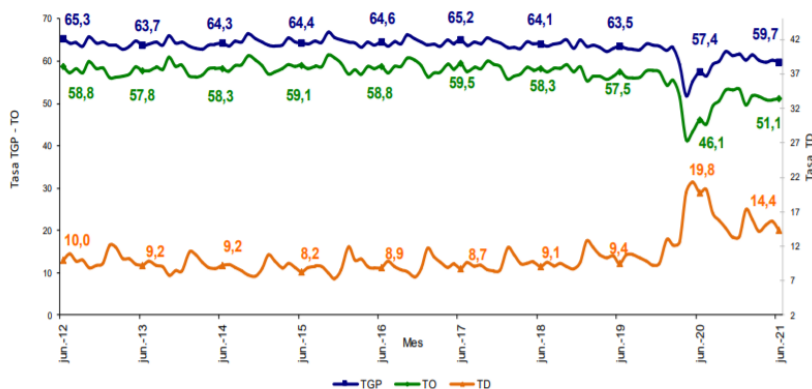

Fuente: DANE, GEIH.

TOTAL CIUDAD

En junio de 2021, la tasa de desempleo en el total de las 13 ciudades y áreas metropolitanas fue 17,1%, lo que significó una disminución de 7,8 puntos porcentuales comparado con junio de 2020 (24,9%). Entre tanto, la tasa global de participación se ubicó en 62,9%, presentando un aumento de 2,6 puntos porcentuales frente al mismo mes de 2020 (60,3%). Finalmente, la tasa de ocupación se ubicó en 52,1%, lo que significó un aumento de 6,8 puntos porcentuales respecto a junio de 2020 (45,3%).

Gráfico 3. Tasa global de participación, ocupación y desempleo
Total 13 ciudades y áreas metropolitanas
Junio (2012 – 2021)

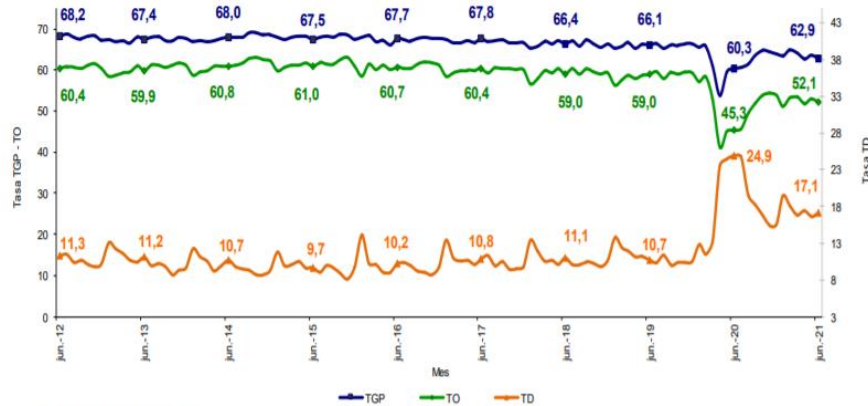

Fuente: DANE, GEIH.

IV. TÉCNICO

La Secretaria de Salud del Departamento del Atlántico requiere la contratación de una persona natural, que acredite título de enfermera con especialización en auditoria de servicios de salud, y que cuente con una experiencia mínima de 6 meses. para la inspección, vigilancia y control de los servicios de atención inmediata, atención de urgencias y emergencias, y procesos de referencia y contra-referencia en los 22 municipios del Departamento del Atlántico.

V. OBLIGACIONES DEL CONTRATISTA

OBLIGACIONES GENERALES

1. Acreditar el aporte al Sistema de Seguridad Social (Pensión y Salud). La base de Liquidación para acreditar los pagos debe corresponder al 40% del valor del contrato.
2. Afiliarse a una Administradora de Riesgos Laborales
3. Cumplir de buena fe el objeto del contrato.
4. Asumir los gastos y riesgos que implica el desarrollo del contrato bajo su propia responsabilidad.
5. Desarrollar el contrato en los términos y condiciones establecidas y relacionadas.



NIT: 890.102.006-1
Código Postal: 080003
Código DANE: 08-000

Calle 40 Carreras 45-46 Barranquilla, Atlántico | Tel. (57)(5)330 7103
Línea Gratuita 01 8000 915 307 | gobernadora@atlantico.gov.co

 Atlántico para la Gente

atlantico.gov.co



**Atlántico
para la
Gente**

6. Realizar las actividades encomendadas de manera oportuna y eficiente.
7. Guardar reserva de la información que le sea suministrada o maneje en ejercicio de las actividades u obligaciones.
8. Realizar seguimiento y control de los asuntos y actividades que le sean asignados.
9. Asistir puntualmente a las reuniones de conformidad con las citaciones que se realicen previamente.
10. Pagar los impuestos nacionales y locales a que haya lugar.
11. Y demás actividades encomendadas por la Secretaría de manera oportuna y eficiente o por el supervisor del contrato o persona que este designe.

OBLIGACIONES ESPECIFICAS

1. Apoyar en el diseño, programar, aplicar y mantener los sistemas informáticos actualizados en el CRUED del Departamento del Atlántico.
2. Administrar las redes y sistemas de Información en el CRUED.
3. Apoyar en las estadísticas de todos los procesos del Sistema de Referencia y Contra referencia del Centro Regulador de Urgencia, y Emergencia y desastres (CRUED).
4. Apoyar en la verificación, continuidad e integridad del proceso de Autorizaciones del Centro Regulador de Urgencia, Emergencia y Desastres (CRUED), a nivel sistemático.
5. Mantener el sistema de información actualizado del proceso de Peticiones, quejas y/o Reclamos (PQR) provenientes de pacientes hospitalizados.
6. Manejar todas las bases de datos para los reportes de todos los procesos que se llevan en el centro regulador de urgencias y emergencias CRUED del Departamento del Atlántico.
7. Apoyar en la elaboración de los diferentes informes que se generan en el área.
8. Apoyar en aspectos técnicos en la plataforma, cuadro de covid, cuadro de autorizaciones y negaciones entra otras bases de datos que se manejen en el CRUED.
9. Realizar todas aquellas actividades que le sean asignadas por parte del supervisor, con base a su objeto contractual.



NIT: 890.102.006-1
Código Postal: 080003
Código DANE: 08-000

Calle 40 Carreras 45-46 Barranquilla, Atlántico | Tel. (57)(5)330 7103
Línea Gratuita 01 8000 915 307 | gobernadora@atlantico.gov.co



Atlántico para la Gente

atlantico.gov.co



**Atlántico
para la
Gente**

VI. ANÁLISIS ECONÓMICO

El valor estimado del contrato de **DIECINUEVE MILLONES QUINIENTOS CUARENTA Y CINCO MIL PESOS M/L \$ (\$ 19.545.000)**, Incluidos todos los tributos que se generen con ocasión a la celebración, ejecución y liquidación del contrato.

El futuro contrato tendrá un plazo hasta el treinta y uno (31) de diciembre de 2021, contados a partir del cumplimiento de los requisitos de perfeccionamiento y ejecución del artículo 41 de la Ley 80 de 1993.

Teniendo en cuenta el objeto a contratar y lo establecido en el Decreto 1082 de 2015, la modalidad de selección para la escogencia del contratista será la de contratación directa, en concordancia con el Artículo 2.2.1.2.1.4.9.

Por lo anterior los contratos se suscribirán de manera directa con los contratistas que se encuentren en capacidad de ejecutar el objeto de los contratos, y cuenten con la idoneidad o experiencia requerida y relacionada con el área de que se trate.

Para constancia se firma el 19 de agosto de 2021.

JESUS DAVID PARDO PLATA

Asesor Externo

Secretaria General

Departamento del Atlántico



NIT: 890.102.006-1
Código Postal: 080003
Código DANE: 08-000

Calle 40 Carreras 45-46 Barranquilla, Atlántico | Tel. (57)(5)330 7103
Línea Gratuita 01 8000 915 307 | gobernadora@atlantico.gov.co



Atlántico para la Gente

atlantico.gov.co