



Atlántico
para la
Gente

SECRETARÍA GENERAL DEL DEPARTAMENTO DEL ATLÁNTICO

ANÁLISIS ECONÓMICO DEL SECTOR

CONTRATACIÓN DIRECTA

OBJETO: PRESTACIÓN DE SERVICIOS PROFESIONALES PARA EL FORTALECIMIENTO DE LOS PROCESOS QUE SE LLEVAN A CABO EN LA SUBSECRETARIA DE SALUD PÚBLICA EN ATENCIÓN A LA SALUD MENTAL DE LA POBLACIÓN DEL DEPARTAMENTO DEL ATLÁNTICO.

1. Introducción.

Dentro del Departamento del Atlántico, en materia de Salud; se llevarán a cabo los planes y proyectos que la Gobernación del Atlántico ha planteado para cubrir todas aquellas necesidades que se presentan dentro de su jurisdicción; todo lo anterior se realizara a través de la Secretaría de Salud Departamental, por medio de la cual se identifican todas aquellas situaciones que requieren de su intervención y manejo, dentro del marco de sus competencias.

La Salud Pública es "La ciencia y el arte de prevenir las enfermedades, prolongar la vida y la promoción de la salud a través de los esfuerzos organizados y decisiones con conocimiento de la sociedad, las organizaciones, públicas y privadas, comunidades e individuos" (1920, CEA Winslow).

Es así como el concepto de salud pasa de un enfoque de enfermedad a uno más amplio de determinantes de salud, lo que ha llevado a enfocar las acciones de las autoridades a componentes que influyen de gran manera la salud de la población, como lo es la salud mental. Regulada a través de la Ley 1616 de 2013, con el objeto de garantizar la protección del derecho a la salud mental de toda la población colombiana, y consigo, ordenando la adecuación de las autoridades nacionales, departamentales, distritales y municipales para velar por el cumplimiento de las disposiciones que conciernen a la salud mental.

Conforme al artículo 7 de la ley *ibidem*, se estableció la promoción de la salud mental y la prevención del trastorno mental como acciones que deben estar incluidas dentro de los planes correspondientes a cada autoridad de nivel nacional, departamental y municipal, con el único fin de garantizar el acceso a la población para la mitigación de todos aquellos factores que intervienen y afectan la estabilidad mental.





Atlántico para la Gente

Con la finalidad de dar cumplimiento a los mandatos constitucionales y legales, siguiendo las disposiciones contenidas en la ley antes citada, y actuando en armonía con las decisiones en materia de salud que se establecen por parte del Ministerio de Salud y Protección Social, la Secretaría de Salud del Atlántico tiene en su estructura organizacional la Subsecretaría de Salud Pública, dependencia que trabaja previniendo los factores de riesgo en la población, promoviendo los procesos que permitan hacer frente a las problemáticas que se presentan en el departamento del atlántico, tales como:

- El aumento en la tasa de violencia intrafamiliar, dentro de la cual esta inmiscuida la salud mental de las personas víctimas de esta circunstancia (teniendo como prioridad las que representan un riesgo mayor como lo son los adultos mayores y menores de edad).
- Situaciones como el intento de suicidio, los cuales continúan siendo determinantes que es necesario disminuir y que, de manera directa, se encuentra relacionado con la estabilidad mental junto con el entorno social y demás factores que deben ser controlados.
- El consumo de sustancias psicoactivas, situación que debe ser enfrentada para disminuir en todos los municipios del departamento, siendo este un factor que influye de manera negativa en diferentes aspectos sociales.
- Atendiendo la emergencia actual que el país, a raíz del coronavirus COVID-19, también es una circunstancia que genera a corto, mediano y largo plazo, secuelas en la estabilidad de la población atlanticense, por lo cual es una situación que debe ser comprendida desde el enfoque de la salud mental.

Debido a lo antes mencionado, la Gobernación del Atlántico, a través de su Secretaria de Salud Departamental, considera necesario contar con un grupo profesional para realizar el acompañamiento a la Subsecretaría de Salud Pública, con las acciones que permitan vigilar que se cuente con un comité de salud mental activo; la adopción de la política de salud mental, como también las disposiciones enmarcadas dentro de la ley 1616 de 2013; el desarrollo de la ruta integral de violencia intrafamiliar y el cumplimiento de las estrategias de promoción y gestión del riesgo del suicidio y realizar el acompañamiento en la implementación del plan territorial con enfoque en la reducción del consumo de sustancias psicoactivas conforme a la política nacional en los municipios del departamento del Atlántico. Teniendo en cuenta que la Secretaría de Salud Departamental, no posee el personal de planta suficiente para desarrollar estas acciones.

Debido a lo anterior, y en cumplimiento de las Competencias que fueron otorgadas a los Departamentos de Salud dentro de la ley 715 de 2001, se encuentran, entre otras, las que se citan a continuación:

“43.1.2. Adoptar, difundir, implantar, ejecutar y evaluar, en el ámbito departamental las normas, políticas, estrategias, planes, programas y proyectos del sector salud y del

2



NIT: 890.102.006-1
Código Postal 08003
Código DANE. 08-000

Calle 40 Carreras 45-46 Barranquilla, Atlántico | Tel. (57)(5)330 7103
Línea Gratuita 01 8000 915 307 | gobernadora@atlantico.gov.co



Atlántico para la Gente

atlantico.gov.co



Atlántico
para la
Gente

Sistema General de Seguridad Social en Salud, que formule y expida la Nación o en armonía con éstas.”

En atención a la necesidad planteada y con fundamento en las competencias estipuladas en la normatividad antes referenciada, la Secretaría de Salud Departamental busca el cumplimiento de los planes y programas de conformidad con lo establecido en el Plan de Desarrollo del Departamento del Atlántico y el Plan Territorial en Salud, esto con el fin de fortalecer y velar por una prestación de servicios de salud de calidad y con miras a un mejoramiento continuo.

Por lo tanto, la contratación directa es la modalidad correspondiente, según los lineamientos contenidos dentro del decreto 1082 de 2015, en su artículo **2.2.1.2.1.4.9.**, el cual menciona:

“CONTRATOS DE PRESTACIÓN DE SERVICIOS PROFESIONALES Y DE APOYO A LA GESTIÓN, O PARA LA EJECUCIÓN DE TRABAJOS ARTÍSTICOS QUE SOLO PUEDEN ENCOMENDARSE A DETERMINADAS PERSONAS NATURALES.

Las Entidades Estatales pueden contratar bajo la modalidad de contratación directa la prestación de servicios profesionales y de apoyo a la gestión con la persona natural o jurídica que esté en capacidad de ejecutar el objeto del contrato, siempre y cuando la Entidad Estatal verifique la idoneidad o experiencia requerida y relacionada con el área de que se trate. En este caso, no es necesario que la Entidad Estatal haya obtenido previamente varias ofertas, de lo cual el ordenador del gasto debe dejar constancia escrita...”

2. Clasificación (UNSPSC)

A continuación, se menciona la clasificación de las naciones unidas (UNSPSC) aplicadas al objeto a contratar:

ITEM	Clasificación UNSPSC	Descripción
1	80111600	SERVICIO DE PERSONAL TEMPORAL

3. DEFINICIÓN DEL SECTOR ECONÓMICO A QUE PERTENECE EL CONTRATO:

El banco de la república realiza la clasificación de los sectores económicos de la siguiente manera:

La actividad económica está dividida en sectores económicos. Cada sector se refiere a una parte de la actividad económica cuyos elementos tienen características comunes, guardan una unidad y se diferencian de otras agrupaciones. Su división se realiza de acuerdo a los procesos de producción que ocurren al interior de cada uno de ellos.

3



NIT: 890.102.006-1
Código Postal 080003
Código DANE. 08-000

Calle 40 Carreras 45-46 Barranquilla, Atlántico | Tel. (57)(5)330 7103
Línea Gratuita 01 8000 915 307 | gobernadora@atlantico.gov.co



Atlántico para la Gente

atlantico.gov.co



Atlántico
para la
Gente

Según la división de la economía clásica, los sectores de la economía son los siguientes:

- Sector primario o sector agropecuario.
- Sector secundario o sector Industrial.
- **Sector terciario o sector de servicios.**

Teniendo en cuenta que el presente objeto corresponde a actividades que desarrollan las personas naturales o jurídicas, tendientes a colaborar en la ejecución eficiente de proyectos, tareas de administración y gestión de entidades públicas o privadas, se ubicará dentro del Sector terciario o de servicios.

Dentro del sector de servicios en Colombia se tienen como principales productos/servicios:

- Publicidad
- **Actividades profesionales científicas y técnicas**
- cinematográficas y programas de televisión
- Educación superior privada
- Desarrollo de sistemas informáticos y procesamiento de datos
- **Actividades administrativas y de apoyo de oficina y otras actividades**
- Otros servicios de entretenimiento y otros servicios
- Restaurantes, catering y bares
- Actividades de programación y transmisión, agencias de noticias
- Inmobiliarias, de alquiler y arrendamiento
- Correo y servicios de mensajería
- Telecomunicaciones
- Almacenamiento y actividades complementarias al transporte
- Actividades de empleo, seguridad e investigación privada, servicios a edificios
- Salud humana privada
- Producción de películas

A continuación, se revisarán los aspectos generales del sector que resulten relevantes en el Proceso de Contratación teniendo en cuenta fuentes de información estadísticas oficiales como lo es el DANE.

4. Análisis del Mercado

PRODUCTO INTERNO BRUTO

Fuente: https://www.dane.gov.co/files/investigaciones/boletines/pib/bol_PIB_1ltrim21_produccion_y_gasto.pdf
(17 de agosto de 2021)

En el segundo trimestre de 2021pr, el Producto Interno Bruto, en su serie original, crece 17,6% respecto al mismo periodo de 2020pr. Las actividades económicas que más contribuyen a la dinámica del valor agregado son:

4



NIT: 890.102.006-1
Código Postal 080003
Código DANE: 08-000

Calle 40 Carreras 45-46 Barranquilla, Atlántico | Tel. (57)(5)330 7103
Línea Gratuita 01 8000 915 307 | gobernadora@atlantico.gov.co



Atlántico para la Gente

atlantico.gov.co



**Atlántico
para la
Gente**

- Comercio al por mayor y al por menor; reparación de vehículos automotores y motocicletas; Transporte y almacenamiento; Alojamiento y servicios de comida crece 40,3% (contribuye 6,1 puntos porcentuales a la variación anual).
- Industrias manufactureras crece 32,5% (contribuye 3,5 puntos porcentuales a la variación anual).
- Actividades artísticas, de entretenimiento y recreación y otras actividades de servicios; Actividades de los hogares individuales en calidad de empleadores; actividades no diferenciadas de los hogares individuales como productores de bienes y servicios para uso propio crece 83,8% (contribuye 1,9 puntos porcentuales a la variación anual).

Durante el primer semestre de 2021^{pr}, respecto al mismo periodo del año anterior, el Producto Interno Bruto presenta un crecimiento 8,8%. Esta variación se explica principalmente por:

- Comercio al por mayor y al por menor; reparación de vehículos automotores y motocicletas; Transporte y almacenamiento; Alojamiento y servicios de comida crece 15,7% (contribuye 2,8 puntos porcentuales a la variación anual).
- Industrias manufactureras crece 18,2% (contribuye 2,1 puntos porcentuales a la variación anual)
- Administración pública y defensa; planes de seguridad social de afiliación obligatoria; Educación; Actividades de atención de la salud humana y de servicios sociales crece 6,4% (contribuye 1,1 puntos porcentuales a la variación anual)

Respecto al trimestre inmediatamente anterior, el Producto Interno Bruto en su serie corregida de efecto estacional y calendario decrece 2,4%. Esta variación se explica principalmente por la siguiente dinámica:

- Comercio al por mayor y al por menor; reparación de vehículos automotores y motocicletas; Transporte y almacenamiento; Alojamiento y servicios de comida decrece 6,7%.
- Industrias manufactureras decrece 5,3%.
- Construcción decrece 3,1%

Valor agregado por actividad económica
Tasas de crecimiento en volumen
2121^{pr} - Segundo trimestre



Actividad económica	Tasas de crecimiento		
	Serie original		Serie corregida de efecto estacional y calendario
	Anual	Año corrido	Trimestral
	2021 ^{Pr} - II / 2020 ^{Pr} -II	2021 ^{Pr} / 2020 ^{Pr}	2021 ^{Pr} - II / 2021 ^{Pr} - I
Agricultura, ganadería, caza, silvicultura y pesca	3,8	3,8	0,0
Explotación de minas y canteras	7,1	-5,1	0,2
Industrias manufactureras	32,5	18,2	-5,3
Suministro de electricidad, gas, vapor y aire acondicionado ²	9,1	3,7	-0,6
Construcción	17,3	3,6	-3,1
Comercio al por mayor y al por menor ³	40,3	15,7	-6,7
Información y comunicaciones	10,0	6,3	2,6
Actividades financieras y de seguros	3,3	4,1	-0,3
Actividades inmobiliarias	2,1	1,9	0,2
Actividades profesionales, científicas y técnicas ⁴	14,4	7,8	0,5
Administración pública, defensa, educación y salud ⁵	9,0	6,4	2,4
Actividades artísticas, de entretenimiento y recreación y otras actividades de servicios ⁶	83,8	38,5	12,6
Valor agregado bruto	17,1	8,6	-2,9
Total impuestos menos subvenciones sobre los productos	22,1	11,2	1,6
Producto Interno Bruto	17,6	8,8	-2,4

Fuente: DANE, Cuentas nacionales

Actividades profesionales, científicas y técnicas

En el segundo trimestre de 2021pr, el valor agregado de las actividades profesionales, científicas y técnicas; y actividades de servicios administrativos y de apoyo crece 14,4% en su serie original, respecto al mismo periodo de 2020pr. Esta dinámica se explica por los siguientes comportamientos:

- Actividades profesionales, científicas y técnicas crece 11,4%.
- Actividades de servicios administrativos y de apoyo crece 17,1%.

Respecto al trimestre inmediatamente anterior en su serie corregida de efecto estacional y calendario, el valor agregado de las actividades profesionales, científicas y técnicas; y actividades de servicios administrativos y de apoyo crece en 0,5%, explicado por:

- Actividades profesionales, científicas y técnicas crece 0,5%.
- Actividades de servicios administrativos y de apoyo decrece 1,1%

Actividades Profesionales, Científicas y Técnicas¹ Tasas de crecimiento en Volumen 2021^{Pr}- Segundo trimestre



**Atlántico
para la
Gente**

Actividad económica	Tasas de crecimiento		
	Serie original		Serie corregida de efecto estacional y calendario
	Anual	Año corrido	Trimestral
	2021 ^{Pf} - II / 2020 ^{Pf} -II	2021 ^{Pf} / 2020 ^{Pf}	2021 ^{Pf} - II / 2021 ^{Pf} - I
Actividades profesionales, científicas y técnicas	11,4	6,6	0,5
Actividades de servicios administrativos y de apoyo	17,1	8,8	-1,1
Actividades profesionales, científicas y técnicas¹	14,4	7,8	0,5

Fuente: DANE, Cuentas nacionales

^{Pf}preliminar

Principales indicadores del mercado laboral

Fuente: https://www.dane.gov.co/files/investigaciones/boletines/ech/ech/bol_empleo_jun_21.pdf (30 de julio de 2021)

TOTAL, NACION

Para el mes de junio de 2021, la tasa de desempleo fue 14,4%, lo que representó una reducción de 5,4 puntos porcentuales comparado con el mismo mes del 2020 (19,8%). La tasa global de participación se ubicó en 59,7%, lo que significó un aumento de 2,3 puntos porcentuales respecto al mismo periodo del 2020 (57,4%). Finalmente, la tasa de ocupación se ubicó en 51,1%, lo que representó un aumento de 5,0 puntos porcentuales comparado con junio de 2020 (46,1%).

Tasa global de participación, ocupación y desempleo

Total nacional
Junio (2012– 2021)



NIT: 890.102.006-1
Código Postal 080003
Código DANE. 08-000

Calle 40 Carreras 45-46 Barranquilla, Atlántico | Tel. (57)(5)330 7103
Línea Gratuita 01 8000 915 307 | gobernadora@atlantico.gov.co



Atlántico para la Gente

atlantico.gov.co

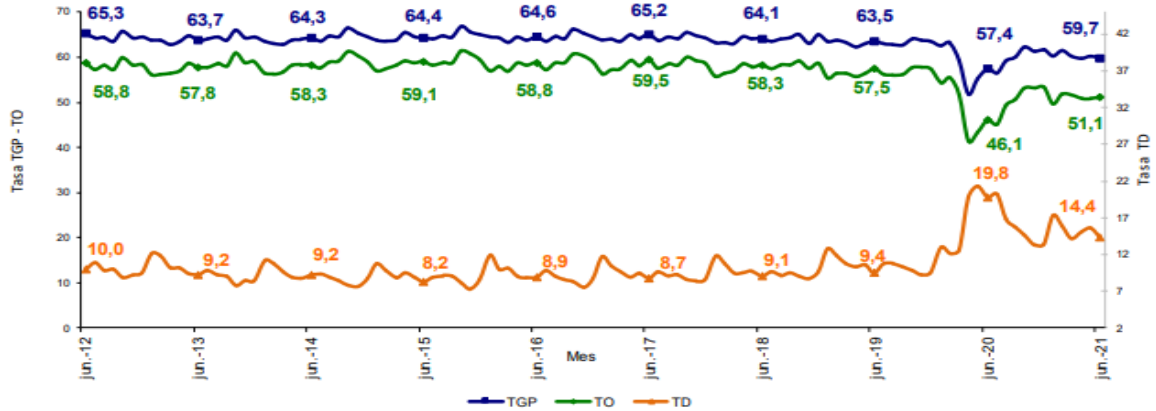

Fuente: DANE, GEIH.

TOTAL, CIUDAD

En el trimestre abril - junio 2021, la tasa de desempleo de las 13 ciudades y áreas metropolitanas fue 17,0%, lo que representó una disminución de 7,3 puntos porcentuales comparado con el mismo trimestre de 2020 (24,3%). La tasa global de participación fue 63,0%, lo que representó un aumento de 5,1 puntos porcentuales frente al mismo periodo de 2020 (57,9%). Finalmente, la tasa de ocupación se ubicó en 52,3%, lo que significó un aumento de 8,5 puntos porcentuales frente al trimestre abril - junio de 2020 (43,8%).

Tasa global de participación, ocupación y desempleo Total 13 ciudades y áreas metropolitanas Abril - junio (2012 - 2021)

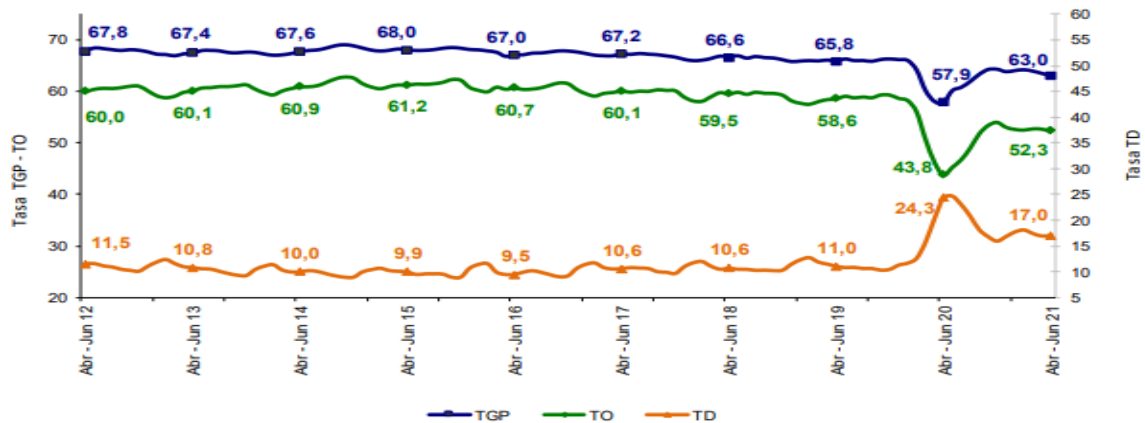

Fuente: DANE, GEIH.



**Atlántico
para la
Gente**

5. Técnico

La Secretaría de Salud Pública del Departamento del Atlántico, requiere la contratación de una persona natural, que deberá acreditar título de médico con especialización en psiquiatría y que cuente con una experiencia mínima de (6) seis meses, para el fortalecimiento de los procesos que se llevan a cabo en la subsecretaría de salud pública en atención a la salud mental de la población del departamento del atlántico.

6. Obligaciones del contratista

6.1 Obligaciones Específicas

1. Apoyar en el desarrollo de las acciones del Programa de Salud Mental
2. Elaborar un plan de información relacionado con temas de Salud Mental
3. Apoyar al abordaje de casos complejos del área de Salud Mental
4. Brindar los conocimientos relacionados con el área de Salud Mental a los profesionales de la salud
5. Apoyar las acciones del área de prestación de servicios de la Secretaria de Salud Departamental según se requiera
6. Acompañar el desarrollo de las actividades que se requieran en atención a la Pandemia Covid-19
7. Realizar todas aquellas actividades que le sean asignadas por parte del supervisor, con relación a su objeto contractual.

6.2 Obligaciones Generales

1. Acreditar el aporte al Sistema de Seguridad Social (Pensión y Salud). La base de Liquidación para acreditar los pagos debe corresponder al 40% del valor del contrato.
2. Afiliarse a una Administradora de Riesgos Laborales
3. Cumplir de buena fe el objeto del contrato.
4. Asumir los gastos y riesgos que implica el desarrollo del contrato bajo su propia responsabilidad.
5. Desarrollar el contrato en los términos y condiciones establecidas y relacionadas.
6. Realizar las actividades encomendadas de manera oportuna y eficiente.
7. Guardar reserva de la información que le sea suministrada o maneje en ejercicio de las actividades u obligaciones.
8. Realizar seguimiento y control de los asuntos y actividades que le sean asignados.
9. Asistir puntualmente a las reuniones de conformidad con las citaciones que se realicen previamente.
10. Pagar los impuestos nacionales y locales a que haya lugar.





Atlántico
para la
Gente

11. Y demás actividades encomendadas por la Secretaría de manera oportuna y eficiente o por el supervisor del contrato o persona que este designe.

7. Análisis Económico

El valor estimado de la contratación es por un valor de **VEINTIDOS MILLONES NOVECIENTOS CUARENTA MIL PESOS M/L (\$22.940.000)**, el cual incluye todos los tributos que se generen con ocasión a la celebración, ejecución y liquidación del contrato.

El futuro contrato tendrá un plazo de ejecución hasta el 31 de diciembre de 2021, a partir del cumplimiento de los requisitos de perfeccionamiento y ejecución.

Teniendo en cuenta el objeto a contratar y lo establecido en el Decreto 1082 de 2015, la modalidad de selección para la escogencia del contratista será la de contratación directa, en concordancia con el Artículo 2.2.1.2.1.4.9.

Por lo anterior el contrato se suscribirá de manera directa con el contratista que se encuentre en capacidad de ejecutar el objeto del contrato, y cuente con la idoneidad o experiencia requerida y relacionada con el área de que se trate.

Para constancia se firma el 27 de agosto de 2021.

JAVIER RUIZ MORALES

Asesor Externo

Departamento del Atlántico



NIT: 890.102.006-1
Código Postal: 08003
Código DANE: 08-000

Calle 40 Carreras 45-46 Barranquilla, Atlántico | Tel. (57)(5)330 7103
Línea Gratuita 01 8000 915 307 | gobernadora@atlantico.gov.co



Atlántico para la Gente

atlantico.gov.co