



**Atlántico  
para la  
Gente**

## SECRETARIA GENERAL DEL DEPARTAMENTO DEL ATLANTICO

### ANÁLISIS ECONÓMICO DEL SECTOR

#### CONTRATACIÓN DIRECTA

**OBJETO: PRESTACIÓN DE SERVICIOS DE APOYO A LA GESTIÓN PARA ASISTIR Y ACOMPAÑAR LA PREVENCIÓN PRIMARIA, PROMOCIÓN, INSPECCIÓN, VIGILANCIA Y CONTROL DE LAS ETV Y ZONOSIS, MEDIANTE LOS DIFERENTES PROCESOS QUE LLEVA A CABO LA SUBSECRETARÍA DE SALUD PÚBLICA EN LOS 22 MUNICIPIOS DEL DEPARTAMENTO DEL ATLÁNTICO.**

#### I. Introducción.

La Gobernación del Atlántico, a través de la Secretaría de Salud Departamental, en desarrollo de sus funciones, las cuales se ejecutan en coordinación con la Subsecretaría de Salud Pública; en atención a las competencias territoriales para la prevención y control en salud pública, siendo estas las definidas en la Constitución Política, la Ley 9 de 1979, Ley 10 de 1990, Ley 100 de 1993, Ley 715 de 2001, Ley 1122 de 2007. Corresponde a las Direcciones Territoriales de Salud, adoptar las políticas, prioridades, objetivos, metas y estrategias del Plan Decenal de Salud Pública.

Es importante mencionar que, como marco conceptual de estos lineamientos, se responde a la armonización de los planteamientos del plan decenal de salud pública 2012-2021, y al modelo de Estrategia de gestión integral – EGI- ETV que contempla las acciones de inspección, vigilancia y control como un componente importante dentro del manejo integral de los determinantes en salud y el enfoque de gestión de riesgo en la prevención de enfermedades transmitidas por vectores.

Las enfermedades transmitidas por vectores son consideradas un problema de interés en salud pública en Colombia por su enorme contribución a la carga económica y social que genera la morbilidad, complicaciones y mortalidad por estas causas. Por esta razón, es necesario ejecutar las acciones pertinentes para lograr la prevención primaria, promoción, inspección y vigilancia; precisando como fin el control de todos los aspectos negativos que se generan con las Enfermedades Transmisibles por Vectores (ETV). (Plan Decenal Salud Pública 2012-2021).



NIT: 890.102.006-1  
Código Postal: 080003  
Código DANE: 08-000

Calle 40 Carreras 45-46 Barranquilla, Atlántico | Tel. (57)(5)330 7103  
Línea Gratuita 01 8000 915 307 | [gobernadora@atlantico.gov.co](mailto:gobernadora@atlantico.gov.co)



Atlántico para la Gente

[atlantico.gov.co](http://atlantico.gov.co)



Atlántico  
para la  
Gente

Consecuente con lo anterior, la Secretaría de Salud del Departamento ha plasmado dentro de su Plan Departamental de Desarrollo 2020 – 2023 “Atlántico para la gente” el programa inspección, vigilancia y control ubicado en el artículo 8, en donde se establecieron los indicadores de partida junto con la meta del cuatrienio en diferentes puntos de focalización, en donde se requieren acciones permanentes que permitan aumentar la intervención en el departamento y/o mantener la cobertura en aquellos sectores que amerita un intensiva presencia por parte de la Secretaría de Salud. En ese orden de ideas, encontramos como un indicador para tener en cuenta denominado “*Municipios intervenidos con acciones de promoción, prevención, control y eliminación de las enfermedades transmitidas por vectores.*” Del cual se tiene como objetivo mantener el 100% en actividades que tendientes a las enfermedades transmitidas por vectores.

Entre esas las actividades se encuentran las que se realizaran a través de distintos visitadores y encuestadores en los 22 municipios del departamento del Atlántico, con los cuales se persigue obtener un estado actual de los factores relevantes que afectan a la población de cada uno de los municipios, atendiendo de primera mano un conocimiento primario sobre las enfermedades transmitidas por vectores, lo cual permitirá propiciar una situación de control de la enfermedad como de su propagación, aunado a esto, encender los mecanismos y las herramientas que posee la Secretaría de Salud para ejercer una vigilancia y seguimiento a los casos reportados. En ese sentido, es evidente la necesidad que se presenta esta dependencia de contar con el recurso humano suficiente para comprender satisfactoriamente la estrategia de los visitadores y encuestadores en los 22 municipios del departamento del Atlántico, en ocasión a que el personal que posee la planta de la Secretaría de Salud Departamental no es suficiente para permitir el correcto y satisfactorio desarrollo en los municipios de su jurisdicción.

De esta manera, se actúa bajo las competencias que se atribuyeron dentro la Ley 715 de 2001 a las entidades territoriales del sector salud, en específico la contenida en su artículo:

*“43.3.3. Establecer la situación de salud en el departamento y propender por su mejoramiento.*

*43.3.8. Ejecutar las acciones de inspección, vigilancia y control de los factores de riesgo del ambiente que afectan la salud humana, y de control de vectores y zoonosis de competencia del sector salud, en coordinación con las autoridades ambientales, en los corregimientos departamentales y en los municipios de categorías 4º, 5º y 6º de su jurisdicción.”*



NIT: 890.102.006-1  
Código Postal: 080003  
Código DANE: 08-000

Calle 40 Carreras 45-46 Barranquilla, Atlántico | Tel. (57)(5)330 7103  
Línea Gratuita 01 8000 915 307 | [gobernadora@atlantico.gov.co](mailto:gobernadora@atlantico.gov.co)



Atlántico para la Gente

[atlantico.gov.co](http://atlantico.gov.co)



**Atlántico  
para la  
Gente**

En atención a la necesidad planteada y con fundamento en las competencias estipuladas en la normatividad antes referenciada, la Secretaría de Salud Departamental busca el cumplimiento de los objetivos de conformidad con lo establecido en el Plan de Desarrollo del Departamento del Atlántico, esto con el fin de fortalecer y velar por una prestación de servicios de salud oportuna, eficiente y capaz de mantener un estado de salud idóneo para la población atlanticense.

Por lo tanto, la contratación directa es la modalidad correspondiente, según los lineamientos contenidos dentro del decreto 1082 de 2015, en su artículo **2.2.1.2.1.4.9.**, el cual menciona:

**“CONTRATOS DE PRESTACIÓN DE SERVICIOS PROFESIONALES Y DE APOYO A LA GESTIÓN, O PARA LA EJECUCIÓN DE TRABAJOS ARTÍSTICOS QUE SOLO PUEDEN ENCOMENDARSE A DETERMINADAS PERSONAS NATURALES.**

*Las Entidades Estatales pueden contratar bajo la modalidad de contratación directa la prestación de servicios profesionales y de apoyo a la gestión con la persona natural o jurídica que esté en capacidad de ejecutar el objeto del contrato, siempre y cuando la Entidad Estatal verifique la idoneidad o experiencia requerida y relacionada con el área de que se trate. En este caso, no es necesario que la Entidad Estatal haya obtenido previamente varias ofertas, de lo cual el ordenador del gasto debe dejar constancia escrita...”*

A continuación, se menciona la clasificación de las naciones unidas (UNSPSC) aplicadas al objeto a contratar:

ITEM	Clasificación UNSPSC	Clases
1	80111600	Servicios de personal temporal

## II. Definición del sector económico a que pertenece el contrato:

El banco de la república realiza la clasificación de los sectores económicos de la siguiente manera:



NIT: 890.102.006-1  
Código Postal: 080003  
Código DANE: 08-000

Calle 40 Carreras 45-46 Barranquilla, Atlántico | Tel. (57)(5)330 7103  
Línea Gratuita 01 8000 915 307 | [gobernadora@atlantico.gov.co](mailto:gobernadora@atlantico.gov.co)



Atlántico para la Gente

[atlantico.gov.co](http://atlantico.gov.co)



Atlántico  
para la  
Gente

La actividad económica está dividida en sectores económicos. Cada sector se refiere a una parte de la actividad económica cuyos elementos tienen características comunes, guardan una unidad y se diferencian de otras agrupaciones. Su división se realiza de acuerdo a los procesos de producción que ocurren al interior de cada uno de ellos.

Según la división de la economía clásica, los sectores de la economía son los siguientes:

- Sector primario o sector agropecuario.
- Sector secundario o sector Industrial.
- Sector terciario o sector de servicios.

Teniendo en cuenta que el presente objeto corresponde a actividades que desarrollan las personas naturales o jurídicas, tendientes a colaborar en la ejecución eficiente de proyectos, tareas de administración y gestión de entidades públicas o privadas, se ubicará dentro del Sector terciario o de servicios.

Dentro del sector de servicios en Colombia se tienen como principales productos/servicios:

- Publicidad
- **Actividades profesionales científicas y técnicas**
- cinematográficas y programas de televisión
- Educación superior privada
- Desarrollo de sistemas informáticos y procesamiento de datos
- **Actividades administrativas y de apoyo de oficina y otras actividades**
- Otros servicios de entretenimiento y otros servicios
- Restaurantes, catering y bares
- Actividades de programación y transmisión, agencias de noticias
- Inmobiliarias, de alquiler y arrendamiento
- Correo y servicios de mensajería
- Telecomunicaciones
- Almacenamiento y actividades complementarias al transporte
- Actividades de empleo, seguridad e investigación privada, servicios a edificios
- Salud humana privada
- Producción de películas

A continuación, Se revisarán los aspectos generales del sector que resultan relevantes en el proceso de contratación teniendo en cuenta fuentes de información estadísticas oficiales como el DANE.



NIT: 890.102.006-1  
Código Postal: 080003  
Código DANE: 08-000

Calle 40 Carreras 45-46 Barranquilla, Atlántico | Tel. (57)(5)330 7103  
Línea Gratuita 01 8000 915 307 | [gobernadora@atlantico.gov.co](mailto:gobernadora@atlantico.gov.co)



Atlántico para la Gente

[atlantico.gov.co](http://atlantico.gov.co)



Atlántico  
para la  
Gente

## **PRODUCTO INTERNO BRUTO**

Fuente: [https://www.dane.gov.co/files/investigaciones/boletines/pib/bol\\_PIB\\_ltrim21\\_produccion\\_y\\_gasto.pdf](https://www.dane.gov.co/files/investigaciones/boletines/pib/bol_PIB_ltrim21_produccion_y_gasto.pdf)  
(14 de mayo de 2021)

En el primer trimestre de 2021pr, el Producto Interno Bruto, en su serie original, crece 1,1% respecto al mismo periodo de 2020pr. Las actividades económicas que más contribuyen a la dinámica del valor agregado son:

- Industrias manufactureras crece 7,0% (contribuye 0,9 puntos porcentuales a la variación anual).
- Administración pública y defensa; planes de seguridad social de afiliación obligatoria; Educación; Actividades de atención de la salud humana y de servicios sociales crece 3,5% (contribuye 0,5 puntos porcentuales a la variación anual).
- Agricultura, ganadería, caza, silvicultura y pesca crece 3,3% (contribuye 0,3 puntos porcentuales a la variación anual).

Respecto al trimestre inmediatamente anterior, el Producto Interno Bruto en su serie corregida de efecto estacional y calendario crece 2,9%. Esta variación se explica principalmente por la siguiente dinámica:

- Construcción crece 17,0%.
- Actividades artísticas, de entretenimiento y recreación y otras actividades de servicios; Actividades de los hogares individuales en calidad de empleadores crece 11,1%.
- Explotación de minas y canteras crece 6,8%.



NIT: 890.102.006-1  
Código Postal: 080003  
Código DANE: 08-000

Calle 40 Carreras 45-46 Barranquilla, Atlántico | Tel. (57)(5)330 7103  
Línea Gratuita 01 8000 915 307 | [gobernadora@atlantico.gov.co](mailto:gobernadora@atlantico.gov.co)



Atlántico para la Gente

[atlantico.gov.co](http://atlantico.gov.co)

## Valor agregado por actividad económica Tasas de crecimiento en volumen 2121<sup>PR</sup>- Primer trimestre

Actividad económica	Tasas de crecimiento	
	Serie original	Serie corregida de efecto estacional y calendario
	Anual	Trimestral
	2021 <sup>PR</sup> - I / 2020 <sup>PR</sup> -I	2021 <sup>PR</sup> - I / 2020 <sup>PR</sup> - IV
Agricultura, ganadería, caza, silvicultura y pesca	3,3	1,8
Explotación de minas y canteras	-15,0	6,8
Industrias manufactureras	7,0	3,3
Suministro de electricidad, gas, vapor y aire acondicionado <sup>2</sup>	-1,3	0,7
Construcción	-6,0	17,0
Comercio al por mayor y al por menor <sup>3</sup>	-0,8	5,5
Información y comunicaciones	2,6	4,9
Actividades financieras y de seguros	4,9	1,1
Actividades inmobiliarias	1,7	0,6
Actividades profesionales, científicas y técnicas <sup>4</sup>	1,5	3,4
Administración pública, defensa, educación y salud <sup>5</sup>	3,5	-0,9
Actividades artísticas, de entretenimiento y recreación y otras actividades de servicios <sup>5</sup>	7,6	11,1
<b>Valor agregado bruto</b>	<b>1,0</b>	<b>3,3</b>
Total impuestos menos subvenciones sobre los productos	1,6	1,4
<b>Producto Interno Bruto</b>	<b>1,1</b>	<b>2,9</b>

Fuente: DANE, Cuentas nacionales

### Actividades profesionales, científicas y técnicas

En el primer trimestre de 2021pr, el valor agregado de las actividades profesionales, científicas y técnicas; y actividades de servicios administrativos y de apoyo crece 1,5% en su serie original, respecto al mismo periodo de 2020pr. Esta dinámica se explica por los siguientes comportamientos:

- Actividades profesionales, científicas y técnicas crece 1,8%.
- Actividades de servicios administrativos y de apoyo crece 1,3%.



NIT: 890.102.006-1  
Código Postal: 080003  
Código DANE: 08-000

Calle 40 Carreras 45-46 Barranquilla, Atlántico | Tel. (57)(5)330 7103  
Línea Gratuita 01 8000 915 307 | [gobernadora@atlantico.gov.co](mailto:gobernadora@atlantico.gov.co)



Atlántico para la Gente

[atlantico.gov.co](http://atlantico.gov.co)

Respecto al trimestre inmediatamente anterior en su serie corregida de efecto estacional y calendario, el valor agregado de las actividades profesionales, científicas y técnicas; y actividades de servicios administrativos y de apoyo crece en 3,4%, explicado por:

- Actividades profesionales, científicas y técnicas crece 3,9%.
- Actividades de servicios administrativos y de apoyo crece 3,8%.

### Actividades Profesionales, Científicas y Técnicas<sup>1</sup> Tasas de crecimiento en Volumen 2021<sup>Pr</sup>- Primer trimestre

Actividad económica	Tasas de crecimiento	
	Serie original	Serie corregida de efecto estacional y calendario
	Anual	Trimestral
	2021 <sup>Pr</sup> - I / 2020 <sup>P</sup> - I	2021 <sup>Pr</sup> - I / 2020 <sup>Pr</sup> - IV
Actividades profesionales, científicas y técnicas	1,8	3,9
Actividades de servicios administrativos y de apoyo	1,3	3,8
<b>Actividades profesionales, científicas y técnicas<sup>1</sup></b>	<b>1,5</b>	<b>3,4</b>

Fuente: DANE, Cuentas nacionales

<sup>Pr</sup> preliminar

### Principales indicadores del mercado laboral

Fuente: [https://www.dane.gov.co/files/investigaciones/boletines/ech/ech/bol\\_empleo\\_mar\\_21.pdf](https://www.dane.gov.co/files/investigaciones/boletines/ech/ech/bol_empleo_mar_21.pdf)  
(30 de abril de 2021)

### Total nacional

Para el mes de marzo de 2021, la tasa de desempleo fue 14,2%, lo que representó un aumento de 1,6 puntos porcentuales comparado con el mismo mes del 2020 (12,6%). La tasa global de participación se ubicó en 60,3% y la tasa de ocupación en 51,7%. Para el mismo mes del año anterior estas tasas fueron 59,2% y 51,7%, respectivamente.

## Tasa global de participación, ocupación y desempleo Total nacional Marzo (2012– 2021)

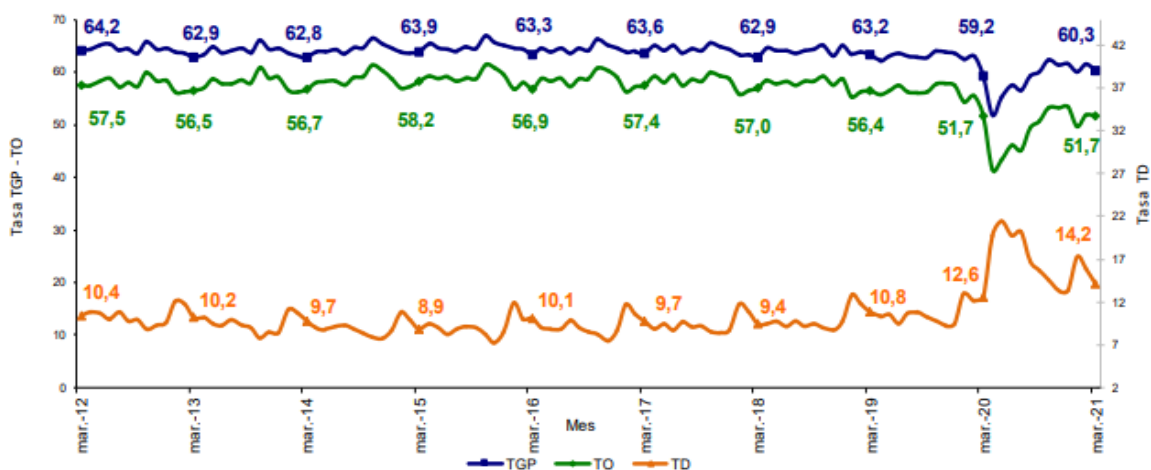

Fuente: DANE, GEIH.

### III. Técnico

La Secretaría de Salud del Departamento del Atlántico requiere la contratación de un grupo de personas naturales, para asistir y acompañar la prevención primaria, promoción, inspección, vigilancia y control de las etv y zoonosis, mediante los diferentes procesos que lleva a cabo la subsecretaría de salud pública en los 22 municipios del Departamento del Atlántico.



NIT: 890.102.006-1  
Código Postal: 080003  
Código DANE: 08-000

Calle 40 Carreras 45-46 Barranquilla, Atlántico | Tel. (57)(5)330 7103  
Línea Gratuita 01 8000 915 307 | [gobernadora@atlantico.gov.co](mailto:gobernadora@atlantico.gov.co)

 Atlántico para la Gente

[atlantico.gov.co](http://atlantico.gov.co)

Perfil (profesión, formación académica y experiencia)	Obligaciones específicas del contratista	Valor total del contrato incluyendo todos los impuestos
Acreditar título de bachiller, con una experiencia mínima de 4 meses.	<ol style="list-style-type: none"> <li>1. Realizar las encuestas para el Diagnostico Entomológico en los municipios seleccionados y/o priorizados del departamento del Atlántico.</li> <li>2. Aplicar los formularios para la encuesta establecidas de acuerdo con la metodología desarrollada en los municipios seleccionados, tanto para la dinámica de la población canina y felina como para el monitoreo de la cobertura de la vacunación.</li> <li>3. Cumplir con el número de encuestas establecidas por día y de acuerdo con las directrices para la metodología.</li> <li>4. Respetar el sistema de aleatorización propuesto para cada municipio.</li> <li>5. Garantizar el correcto diligenciamiento de los formularios, así como cumplir con las condiciones mediante las cuales se establecen las viviendas para aplicar la encuesta.</li> <li>6. Entregar los formularios debidamente diligenciados en los tiempos señalados para su sistematización.</li> <li>7. Apoyar en el proceso de vacunación como anotadores cuando se requiera.</li> <li>8. Diligenciar con letra clara, sin tachones y de forma completa sin omitir casillas el formulario de tal manera que los datos registrados sean confiables.</li> <li>9. Realizar todas aquellas actividades que le sean asignadas por parte del supervisor del contrato con relación a su objeto contractual.</li> </ol>	<p><b>CINCO MILLONES QUINIENTOS OCHENTA Y NUEVE MIL PESOS M/L (\$ 5.589.000)</b></p>
Acreditar título de bachiller, con una experiencia mínima de 4 meses.	<ol style="list-style-type: none"> <li>1. Realizar las encuestas para el Diagnostico Entomológico en los municipios seleccionados y/o priorizados del departamento del Atlántico.</li> <li>2. Aplicar los formularios para la encuesta establecidas de acuerdo con la metodología desarrollada en los municipios seleccionados, tanto para la dinámica de la población canina y felina como para el monitoreo de la cobertura de la vacunación.</li> <li>3. Cumplir con el número de encuestas establecidas por día y de acuerdo con las directrices para la metodología.</li> <li>4. Respetar el sistema de aleatorización propuesto para cada municipio.</li> <li>5. Garantizar el correcto diligenciamiento de los formularios, así como cumplir con las condiciones mediante las cuales se establecen las viviendas para aplicar la encuesta.</li> <li>6. Entregar los formularios debidamente diligenciados en los tiempos señalados para su sistematización.</li> <li>7. Apoyar en el proceso de vacunación como anotadores cuando se requiera.</li> <li>8. Diligenciar con letra clara, sin tachones y de forma completa sin omitir casillas el formulario de tal manera que los datos registrados sean confiables.</li> <li>9. Realizar todas aquellas actividades que le sean asignadas por parte del supervisor del contrato con relación a su objeto contractual.</li> </ol>	<p><b>CINCO MILLONES QUINIENTOS OCHENTA Y NUEVE MIL PESOS M/L (\$ 5.589.000)</b></p>

#### IV. Obligaciones generales

1. Acreditar el aporte al Sistema de Seguridad Social (Pensión y Salud). La base de Liquidación para acreditar los pagos debe corresponder al 40% del valor del contrato.
2. Afiliarse a una Administradora de Riesgos Laborales
3. Cumplir de buena fe el objeto del contrato.
4. Asumir los gastos y riesgos que implica el desarrollo del contrato bajo su propia responsabilidad.



NIT: 890.102.006-1  
Código Postal: 080003  
Código DANE: 08-000

Calle 40 Carreras 45-46 Barranquilla, Atlántico | Tel. (57)(5)330 7103  
Línea Gratuita 01 8000 915 307 | gobernadora@atlantico.gov.co

 Atlántico para la Gente

atlantico.gov.co



**Atlántico  
para la  
Gente**

5. Desarrollar el contrato en los términos y condiciones establecidas y relacionadas.
6. Realizar las actividades encomendadas de manera oportuna y eficiente.
7. Guardar reserva de la información que le sea suministrada o maneje en ejercicio de las actividades u obligaciones
8. Realizar seguimiento y control de los asuntos y actividades que le sean asignados.
9. Asistir puntualmente a las reuniones de conformidad con las citaciones que se realicen previamente.
10. Pagar los impuestos nacionales y locales a que haya lugar.
11. Demás actividades encomendadas por la secretaria de manera oportuna y eficiente o por el supervisor del contrato o persona que este designe.

#### **V. Análisis económico**

El valor estimado de los contratos es de **ONCE MILLONES CIENTO SETENTA Y OCHO MIL PESOS M/L (\$ 11.178.000)** todos los tributos que se generen con ocasión a la celebración, ejecución y liquidación de los contratos.

Los futuros contratos tendrán un plazo hasta el 31 de Diciembre del 2021 contados a partir del cumplimiento de los requisitos de perfeccionamiento y ejecución del artículo 41 de la ley 80 de 1993.

Teniendo en cuenta el objeto a contratar y lo establecido en el Decreto 1082 de 2015, la modalidad de selección para la escogencia de los contratistas será la de contratación directa, en concordancia con el Artículo 2.2.1.2.1.4.9.

Por lo anterior los contratos se suscribirán de manera directa con los contratistas que se encuentren en capacidad de ejecutar el objeto de los contratos y cuenten con la idoneidad o experiencia requerida y relacionada con el área de que se trate.

Para constancia se firma el 24 de Mayo de 2021.

**JOSÉ ÁNGEL ACOSTA CUELLO**  
Asesor Externo  
Secretaría General  
Departamento del Atlántico



NIT: 890.102.006-1  
Código Postal: 080003  
Código DANE: 08-000

Calle 40 Carreras 45-46 Barranquilla, Atlántico | Tel. (57)(5)330 7103  
Línea Gratuita 01 8000 915 307 | [gobernadora@atlantico.gov.co](mailto:gobernadora@atlantico.gov.co)



**Atlántico para la Gente**

[atlantico.gov.co](http://atlantico.gov.co)