

SECRETARIA GENERAL DEL DEPARTAMENTO DEL ATLANTICO

ANÁLISIS ECONÓMICO DEL SECTOR

CONTRATACIÓN DIRECTA

OBJETO: PRESTACION SERVICIOS PROFESIONALES DE ACOMPAÑAMIENTO, EN ACTIVIDADES RELACIONADAS CON EL SEGUIMIENTO, LA PLANEACIÓN Y LA EJECUCIÓN DE PROYECTOS DE INFRAESTRUCTURA A CARGO DE LA SECRETARÍA DE DESARROLLO ECONÓMICO DE LA GOBERNACIÓN DEL ATLÁNTICO.

I. Introducción.

La Secretaría de Desarrollo Económico de la Gobernación del Atlántico tiene como función el fortalecimiento de la economía del Atlántico, mediante el desarrollo de programas y proyectos relacionados con la sostenibilidad empresarial, la competitividad en los mercados, la innovación en el sector agroindustrial y las iniciativas turísticas. Para estos efectos, la Secretaría realiza su labor de manera integral con los sectores económicos – empresarial, turístico y agropecuario- del Departamento. Ahora bien, dentro de las funciones asignadas a la Secretaría se encuentra la elaboración, formulación y ejecución de los proyectos necesarios para el cumplimiento de su objetivo, así como la estructuración e implementación de políticas públicas de desarrollo sectorial.

En este contexto, y ante la insuficiencia de personal en planta, tal y como se demuestra con el correspondiente certificado de insuficiencia o inexistencia de personal, es preciso contratar a un profesional idóneo que preste los servicios profesionales requeridos para apoyar la formulación de las políticas públicas que ejecuta la entidad sobre todo en lo referente al fomento del turismo en la región. En este sentido, se requiere un profesional –persona jurídica o natural- con experiencia en el área de arquitectura para apoyar a la secretaría de desarrollo económico en actividades relacionadas con el seguimiento, planeación y ejecución de proyectos de infraestructura a cargo de la El profesional requerido apoyará a la Subsecretaría con el seguimiento y acompañamiento en las diferentes actividades a cargo de tal dependencia, con el objetivo de alcanzar las metas que han sido fijadas.

A continuación, se menciona la clasificación de las naciones unidas (UNSPSC) aplicadas al objeto a contratar:

ITEM	Clasificación UNSPSC	Clases
1	80111600	Servicios de personal temporal

II. Definición del sector económico a que pertenece el contrato:

El banco de la republica realiza la clasificación de los sectores económicos de la siguiente manera:

La actividad económica está dividida en sectores económicos. Cada sector se refiere a una parte de la actividad económica cuyos elementos tienen características comunes, guardan una unidad y se diferencian de otras agrupaciones. Su división se realiza de acuerdo a los procesos de producción que ocurren al interior de cada uno de ellos.

Según la división de la economía clásica, los sectores de la economía son los siguientes:

- Sector primario o sector agropecuario.
- Sector secundario o sector Industrial.
- Sector terciario o sector de servicios.

Teniendo en cuenta que el presente objeto corresponde a actividades que desarrollan las personas naturales o jurídicas, tendientes a colaborar en la ejecución eficiente de proyectos, tareas de administración y gestión de entidades públicas o privadas, se ubicará dentro del Sector terciario o de servicios.

Dentro del sector de servicios en Colombia se tienen como principales productos/servicios:

- Publicidad
- **Actividades profesionales científicas y técnicas**
- cinematográficas y programas de televisión
- Educación superior privada
- Desarrollo de sistemas informáticos y procesamiento de datos
- **Actividades administrativas y de apoyo de oficina y otras actividades**
- Otros servicios de entretenimiento y otros servicios
- Restaurantes, catering y bares
- Actividades de programación y transmisión, agencias de noticias
- Inmobiliarias, de alquiler y arrendamiento
- Correo y servicios de mensajería
- Telecomunicaciones
- Almacenamiento y actividades complementarias al transporte
- Actividades de empleo, seguridad e investigación privada, servicios a edificios
- Salud humana privada
- Producción de películas

A continuación, se revisarán los aspectos generales del sector que resultan relevantes en el proceso de contratación teniendo en cuenta fuentes de información estadísticas oficiales como el DANE.

III. Análisis del Mercado

TOTAL NACIÓN

Fuente: https://www.dane.gov.co/files/investigaciones/boletines/ech/ech/bol_empleo_jul_21.pdf
(31 de Agosto de 2021)

Para el mes de julio de 2021, la tasa de desempleo fue 14,3%, lo que representó una reducción de 5,9 puntos porcentuales comparado con el mismo mes del 2020 (20,2%). La tasa global de participación se ubicó en 60,4%, lo que significó un aumento de 3,9 puntos porcentuales respecto al mismo periodo del

2020 (56,5%). Finalmente, la tasa de ocupación se ubicó en 51,8%, lo que representó un aumento de 6,7 puntos porcentuales comparado con julio de 2020 (45,1%).

**Gráfico 2. Tasa global de participación, ocupación y desempleo
Total nacional
Julio (2012– 2021)**

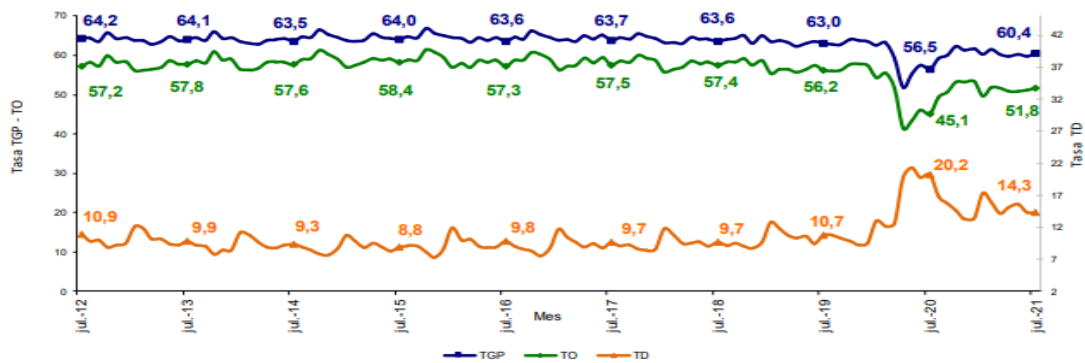

Fuente: DANE, GEIH.

TOTAL CIUDADES

En julio de 2021, la tasa de desempleo en el total de las 13 ciudades y áreas metropolitanas fue 15,0%, lo que significó una disminución de 9,7 puntos porcentuales comparado con julio de 2020 (24,7%). Entre tanto, la tasa global de participación se ubicó en 64,1%, presentando un aumento de 3,4 puntos porcentuales frente al mismo mes de 2020 (60,7%). Finalmente, la tasa de ocupación se ubicó en 54,5%, lo que significó un aumento de 8,8 puntos porcentuales respecto a julio de 2020 (45,7%).

**Gráfico 3. Tasa global de participación, ocupación y desempleo
Total 13 ciudades y áreas metropolitanas
Julio (2012 – 2021)**

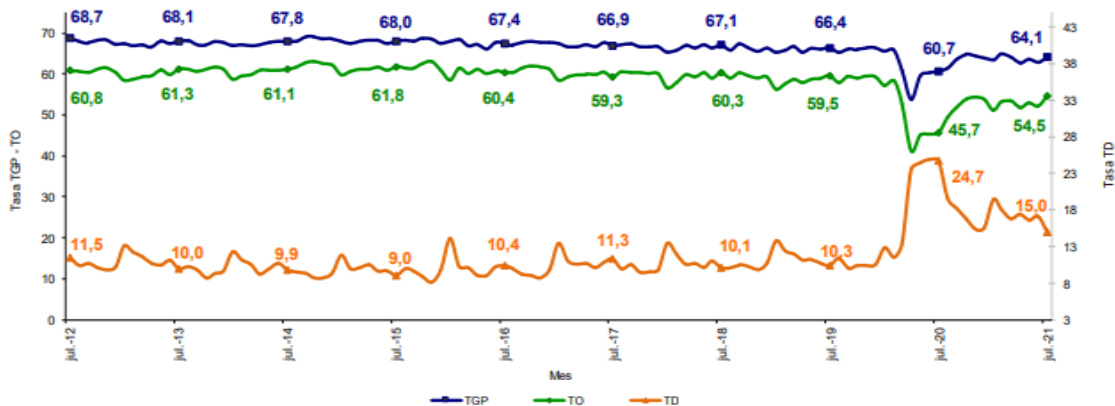

Fuente: DANE, GEIH.

Actividades profesionales, científicas y técnicas

Fuente: https://www.dane.gov.co/files/investigaciones/boletines/pib/bol_PIB_Ilttrim21_produccion_y_gasto.pdf
(17 de Agosto de 2021)

En el segundo trimestre de 2021pr, el valor agregado de las actividades profesionales, científicas y técnicas; y actividades de servicios administrativos y de apoyo crece 14,4% en su serie original, respecto al mismo periodo de 2020pr. Esta dinámica se explica por los siguientes comportamientos:

- Actividades profesionales, científicas y técnicas crece 11,4%.
- Actividades de servicios administrativos y de apoyo crece 17,1%. Respecto al trimestre inmediatamente anterior en su serie corregida de efecto estacional y calendario, el valor agregado de las actividades profesionales, científicas y técnicas; y actividades de servicios administrativos y de apoyo crece en 0,5%, explicado por:
 - Actividades profesionales, científicas y técnicas crece 0,5%.
 - Actividades de servicios administrativos y de apoyo decrece 1,1%

Tabla 11. Actividades profesionales, científicas y técnicas¹

Tasas de crecimiento en volumen²

2021^{pr}– Segundo trimestre

Actividad económica	Tasas de crecimiento		
	Serie original		Serie corregida de efecto estacional y calendario
	Anual	Año corrido	Trimestral
	2021 ^{pr} - II / 2020 ^{pr} -II	2021 ^{pr} / 2020 ^{pr}	2021 ^{pr} - II / 2021 ^{pr} - I
Actividades profesionales, científicas y técnicas	11,4	6,6	0,5
Actividades de servicios administrativos y de apoyo	17,1	8,8	-1,1
Actividades profesionales, científicas y técnicas¹	14,4	7,8	0,5

Fuente: DANE, Cuentas nacionales

^{pr}preliminar

¹Actividades profesionales, científicas y técnicas; actividades de servicios administrativos y de apoyo.

²Series encadenadas de volumen con año de referencia 2015.

¹⁰Actividades profesionales, científicas y técnicas; y actividades de servicios administrativos y de apoyo.

IV. Técnico

La Secretaría de Desarrollo Económico del Departamento Atlántico requiere la contratación de una persona natural, Profesional en arquitectura, y 12 meses de experiencia, servicios profesionales de acompañamiento, en actividades relacionadas con el seguimiento, la planeación y la ejecución de proyectos de infraestructura a cargo de la Dependencia.

V. Obligaciones específicas

1. Brindar apoyo en actividades de seguimiento, planeación y ejecución de todos los planes, programas y proyectos de infraestructura definidos por la secretaria de desarrollo económico.
2. Realizar el seguimiento a la ejecución de los planes y proyecto que desarrolle la secretaria.
3. Asistir puntualmente a las reuniones que se convoquen, atender oportuna y eficientemente las solicitudes realizadas por el secretario o la persona que se delegue para tal fin.
4. Proyectar los informes que le sean requeridos por el supervisor del contrato y se relacionan con el objeto del mismo.
5. Ejecutar todas las demás actividades que le sean asignadas, relacionadas con el objeto de su contrato y que resulten necesarias para la debida prestación de servicios.

VI. Obligaciones generales

1. Acreditar el aporte al Sistema de Seguridad Social (Pensión y Salud). La base de Liquidación para acreditar los pagos debe corresponder al 40% del valor del contrato.
2. Afiliarse a una Administradora de Riesgos Laborales
3. Cumplir de buena fe el objeto del contrato.
4. Asumir los gastos y riesgos que implica el desarrollo del contrato bajo su propia responsabilidad.
5. Desarrollar el contrato en los términos y condiciones establecidas y relacionadas.
6. Realizar las actividades encomendadas de manera oportuna y eficiente.
7. Guardar reserva de la información que le sea suministrada o maneje en ejercicio de las actividades u obligaciones
8. Realizar seguimiento y control de los asuntos y actividades que le sean asignados.
9. Asistir puntualmente a las reuniones de conformidad con las citaciones que se realicen previamente.
10. Pagar los impuestos nacionales y locales a que haya lugar.
11. Demás actividades encomendadas por la secretaria de manera oportuna y eficiente o por el supervisor del contrato o persona que este designe.

VII. Análisis económico

El valor estimado del contrato es de **CATORCE MILLONES CIENTO SESENTA Y SIETE MIL PESOS M/L (\$14.167.000)** todos los tributos que se generen con ocasión a la celebración, ejecución y liquidación del contrato.

El futuro contrato tendrá un plazo de ejecución será hasta 31 de Diciembre del 2021, meses contados a partir del cumplimiento de los requisitos de perfeccionamiento y ejecución del artículo 41 de la ley 80 de 1993.

Teniendo en cuenta el objeto a contratar y lo establecido en el Decreto 1082 de 2015, la modalidad de selección para la escogencia de los contratistas será la de contratación directa, en concordancia con el Artículo 2.2.1.2.1.4.9.

Por lo anterior el contrato se suscribirá de manera directa con el contratista que se encuentre en capacidad de ejecutar el objeto del contrato y cuente con la idoneidad o experiencia requerida y relacionada con el área de que se trate.

Para constancia se firma el 6 de Septiembre de 2021.



JOSÉ ÁNGEL ACOSTA CUELLO
Asesor Externo
Secretaría General
Departamento del Atlántico