

## SECRETARIA GENERAL DEL DEPARTAMENTO DEL ATLANTICO

### ANÁLISIS ECONÓMICO DEL SECTOR

#### CONTRATACIÓN DIRECTA

**OBJETO: PRESTACIÓN DE SERVICIOS DE APOYO A LA GESTIÓN PARA ASISTIR Y COMPLEMENTAR LAS ACCIONES DE SEGURIDAD ALIMENTARIA, QUE LLEVA A CABO LA SUBSECRETARÍA DE SALUD PÚBLICA EN LOS 22 MUNICIPIOS DEL DEPARTAMENTO DEL ATLÁNTICO.**

#### 1. Introducción.

El Departamento del Atlántico, con el fin de garantizar las disposiciones señaladas dentro de la Constitución Política de Colombia, en materia de salud; acogidas por el Plan Decenal de Salud Pública – PDSP 2012 – 2021, donde se imparten los lineamientos que deben desarrollarse en todo el territorio colombiano cuando se refiere a Salud Pública, de esa manera, se busca organizar y ejecutar las políticas públicas en salud con una estructura común, la cual es integrada al Departamento a través del Plan de Desarrollo Departamental “Atlántico para la gente” – PDD.

Dentro del artículo 5 del PDD, se identificó el estado actual de los componentes que afectan la Salud de los atlanticenses, siendo uno de estos la seguridad alimentaria y nutricional; arrojando indicadores como “...la mortalidad por desnutrición en menores de 5 años presenta una tendencia al alza, pues para el 2018 fue de 8,37; sin embargo, se ubica por debajo de la tasa nacional (9,06) para la misma vigencia...” resaltando una necesaria intervención por parte de la Secretaría de Salud, además en dimensiones como aquellos nacidos vivos que presentan un bajo peso al momento de su nacimiento, circunstancia que sigue manteniendo su tasa en un valor de “...8,74%, cifra que se mantiene por debajo del promedio nacional (9,14)...” pero que a su vez, requiere de una atención por parte del Departamento. Lo anterior, hace plantear como objetivos para la Secretaría de Salud, el seguir manteniendo las cifras bajas por mortalidad de desnutrición de menores de 5 años y reducir el porcentaje de recién nacidos con bajo peso, priorizando los municipios donde se refleja un constante reflejo de caos, al igual que disminuir la incidencia de brotes provenientes de aquellas enfermedades que son transmitidas por alimentos a través de la vigilancia que realiza el departamento a los panes de seguridad alimentaria y nutricional.

Teniendo en cuenta lo anterior, y actuando bajo las competencias que fueron otorgadas por la Ley 715 de 2001, tales como:

“(...)

43.3.3. *Establecer la situación de salud en el departamento y propender por su mejoramiento.*

(...)”

La Secretaría de Salud del Departamento, estableció las metas y objetivos que tienen como fin impactar positivamente a las cifras enunciadas dentro del PDD, pero que sin embargo, para realizar el correcto cumplimiento de las acciones, planes y programas que se han establecido para afrontar el

mejoramiento de la seguridad alimentaria y nutricional en su jurisdicción, se evidencia que esta dependencia, carece del personal de planta suficiente para llevar a cabo las actividades que conlleven a su cumplimiento, en el entendido de aquellas funciones que requieren de un impulso administrativo y de trámite que complementa la ejecución de las acciones a través de distintos procesos necesarios, como lo son la recopilación de información, hacer seguimiento a tramites y solicitudes, y aquellas actividades que integran los procesos y conductos administrativos pertinentes; como también aquellas que se realizan para mantener un control en la manipulación de alimentos y visitas que se deben realizar a fin de establecer la vigilancia correspondiente al cumplimiento de los planes contenidos en el PDSP 2012 – 2021, por lo que requiere contratar un grupo de personas que apoyen y complementen con sus actividades los diferentes procesos que lleva a cabo la Subsecretaría de Salud Pública para los municipios del Departamento del Atlántico, priorizando aquellos en donde se evidencian los picos más altos de los factores que afectan la seguridad alimentaria y nutricional.

Por lo tanto, la contratación directa es la modalidad correspondiente, según los lineamientos contenidos dentro del decreto 1082 de 2015, en su artículo **2.2.1.2.1.4.9.**, el cual menciona:

**“CONTRATOS DE PRESTACIÓN DE SERVICIOS PROFESIONALES Y DE APOYO A LA GESTIÓN, O PARA LA EJECUCIÓN DE TRABAJOS ARTÍSTICOS QUE SOLO PUEDEN ENCOMENDARSE A DETERMINADAS PERSONAS NATURALES.**

*Las Entidades Estatales pueden contratar bajo la modalidad de contratación directa la prestación de servicios profesionales y de apoyo a la gestión con la persona natural o jurídica que esté en capacidad de ejecutar el objeto del contrato, siempre y cuando la Entidad Estatal verifique la idoneidad o experiencia requerida y relacionada con el área de que se trate...”*

A continuación, se menciona la clasificación de las naciones unidas (UNSPSC) aplicadas al objeto a contratar:

ITEM	Clasificación UNSPSC	Descripción
1	80111600	Servicios de personal temporal

## 2. Definición del Sector Económico a que pertenece el contrato:

El Banco de la Republica realiza la clasificación de los sectores económicos de la siguiente manera:

La actividad económica está dividida en sectores económicos. Cada sector se refiere a una parte de la actividad económica cuyos elementos tienen características comunes, guardan una unidad y se diferencian de otras agrupaciones. Su división se realiza de acuerdo a los procesos de producción que ocurren al interior de cada uno de ellos.

Según la división de la economía clásica, los sectores de la economía son los siguientes:

- Sector primario o sector agropecuario.
- Sector secundario o sector Industrial.
- **Sector terciario o sector de servicios.**

Teniendo en cuenta que el presente objeto corresponde a actividades que desarrollan las personas naturales o jurídicas, tendientes a colaborar en la ejecución eficiente de proyectos, tareas de administración y gestión de entidades públicas o privadas, se ubicará dentro del Sector terciario o de servicios.

Dentro del sector de servicios en Colombia se tienen como principales productos/servicios:

- Publicidad
- **Actividades profesionales científicas y técnicas**
- cinematográficas y programas de televisión
- Educación superior privada
- Desarrollo de sistemas informáticos y procesamiento de datos
- **Actividades administrativas y de apoyo de oficina y otras actividades**
- Otros servicios de entretenimiento y otros servicios
- Restaurantes, catering y bares
- Actividades de programación y transmisión, agencias de noticias
- Inmobiliarias, de alquiler y arrendamiento
- Correo y servicios de mensajería
- Telecomunicaciones
- Almacenamiento y actividades complementarias al transporte
- Actividades de empleo, seguridad e investigación privada, servicios a edificios
- Salud humana privada
- Producción de películas

A continuación, se revisarán los aspectos generales del sector que resulten relevantes en el Proceso de Contratación teniendo en cuenta fuentes de información estadísticas oficiales como lo es el DANE.

### 3. Análisis del Mercado

#### **Principales indicadores del mercado laboral**

Fuente: [https://www.dane.gov.co/files/investigaciones/boletines/ech/ech/bol\\_empleo\\_jul\\_21.pdf](https://www.dane.gov.co/files/investigaciones/boletines/ech/ech/bol_empleo_jul_21.pdf)  
(31 de agosto de 2021)

#### **INFORMACIÓN DEL MES**

##### **Total, nacional**

Para el mes de julio de 2021, la tasa de desempleo fue 14,3%, lo que representó una reducción de 5,9 puntos porcentuales comparado con el mismo mes del 2020 (20,2%). La tasa global de participación se ubicó en 60,4%, lo que significó un aumento de 3,9 puntos porcentuales respecto al mismo periodo del 2020 (56,5%). Finalmente, la tasa de ocupación se ubicó en 51,8%, lo que representó un aumento de 6,7 puntos porcentuales comparado con julio de 2020 (45,1%).

**Gráfico 2. Tasa global de participación, ocupación y desempleo**  
Total nacional  
Julio (2012– 2021)

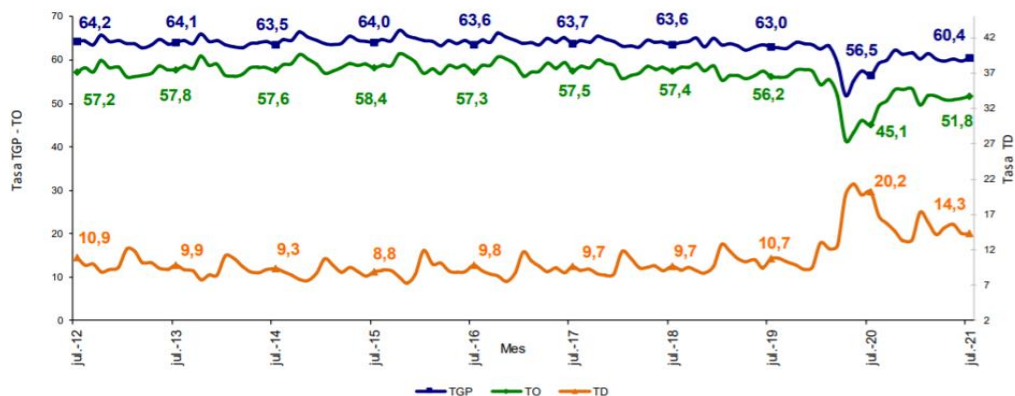

Fuente: DANE, GEIH.

## POBLACIÓN OCUPADA SEGÚN RAMAS DE ACTIVIDAD

### Total, nacional

En el período de estudio, el número de personas ocupadas en el total nacional fue 20.666 miles de personas. Las ramas que más aportaron positivamente a la variación de la población ocupada fueron Comercio y reparación de vehículos; Alojamiento y servicios de comida y Administración pública y defensa, educación y atención de la salud humana con 3,4, 1,8 y 1,7 puntos porcentuales, respectivamente.

**Tabla 3. Distribución porcentual, variación absoluta y contribución a la variación de la población ocupada según rama de actividad<sup>^</sup>**

Total nacional

Mayo - julio (2021/2020)

Rama de actividad	Total Nacional				
	Mayo - Julio 2021	Mayo - Julio 2020	Distribución %	Variación absoluta	Contribución en p.p.
<b>Población ocupada</b>	<b>20.666</b>	<b>17.864</b>	<b>100,0</b>	<b>2.802</b>	
Comercio y reparación de vehículos	4.035	3.425	19,5	610	<b>3,4</b>
Alojamiento y servicios de comida	1.449	1.132	7,0	317	<b>1,8</b>
Administración pública y defensa, educación y atención de la salud humana	2.359	2.051	11,4	308	<b>1,7</b>
Actividades artísticas, entretenimiento, recreación y otras actividades de servicios	1.714	1.409	8,3	305	<b>1,7</b>
Transporte y almacenamiento	1.527	1.249	7,4	278	<b>1,6</b>
Industria manufacturera	2.124	1.853	10,3	272	<b>1,5</b>
Construcción	1.424	1.228	6,9	197	<b>1,1</b>
Agricultura, ganadería, caza, silvicultura y pesca	3.226	3.062	15,6	164	<b>0,9</b>
Actividades profesionales, científicas, técnicas y servicios administrativos	1.322	1.199	6,4	123	<b>0,7</b>
Actividades inmobiliarias	289	198	1,4	92	<b>0,5</b>
Suministro de electricidad, gas, agua y gestión de desechos	267	219	1,3	48	<b>0,3</b>
Actividades financieras y de seguros	314	267	1,5	47	<b>0,3</b>
Información y comunicaciones	318	272	1,5	46	<b>0,3</b>
Explotación de minas y Canteras	295	293	1,4	2	<b>0,0</b>

Fuente: DANE, GEIH.

<sup>^</sup>Por aproximación de decimales, la suma de las proporciones y contribuciones puede diferir ligeramente con la información del anexo estadístico.

p.p: Puntos porcentuales.

**Nota:** La distribución porcentual de la población ocupada puede diferir del 100% por la no inclusión de la categoría "No informa".

**Nota:** Poblaciones en miles.

## **PRODUCTO INTERNO BRUTO**

Fuente: [https://www.dane.gov.co/files/investigaciones/boletines/pib/bol\\_PIB\\_Iltrim21\\_produccion\\_y\\_gasto.pdf](https://www.dane.gov.co/files/investigaciones/boletines/pib/bol_PIB_Iltrim21_produccion_y_gasto.pdf)  
(17 de agosto de 2021)

En el segundo trimestre de 2021pr, el Producto Interno Bruto, en su serie original, crece 17,6% respecto al mismo periodo de 2020pr (ver tabla 1). Las actividades económicas que más contribuyen a la dinámica del valor agregado son:

- Comercio al por mayor y al por menor; reparación de vehículos automotores y motocicletas; Transporte y almacenamiento; Alojamiento y servicios de comida crece 40,3% (contribuye 6,1 puntos porcentuales a la variación anual).
- Industrias manufactureras crece 32,5% (contribuye 3,5 puntos porcentuales a la variación anual).
- Actividades artísticas, de entretenimiento y recreación y otras actividades de servicios; Actividades de los hogares individuales en calidad de empleadores; actividades no diferenciadas de los hogares individuales como productores de bienes y servicios para uso propio crece 83,8% (contribuye 1,9 puntos porcentuales a la variación anual).

Durante el primer semestre de 2021pr, respecto al mismo periodo del año anterior, el Producto Interno Bruto presenta un crecimiento 8,8%. Esta variación se explica principalmente por:

- Comercio al por mayor y al por menor; reparación de vehículos automotores y motocicletas; Transporte y almacenamiento; Alojamiento y servicios de comida crece 15,7% (contribuye 2,8 puntos porcentuales a la variación anual).
- Industrias manufactureras crece 18,2% (contribuye 2,1 puntos porcentuales a la variación anual).
- Administración pública y defensa; planes de seguridad social de afiliación obligatoria; Educación; Actividades de atención de la salud humana y de servicios sociales crece 6,4% (contribuye 1,1 puntos porcentuales a la variación anual)

Respecto al trimestre inmediatamente anterior, el Producto Interno Bruto en su serie corregida de efecto estacional y calendario decrece 2,4%. Esta variación se explica principalmente por la siguiente dinámica:

- Comercio al por mayor y al por menor; reparación de vehículos automotores y motocicletas; Transporte y almacenamiento; Alojamiento y servicios de comida decrece 6,7%.
- Industrias manufactureras decrece 5,3%.
- Construcción decrece 3,1%

## **Valor agregado por actividad económica Tasas de crecimiento en volumen- 2021pr– Segundo trimestre**

Actividad económica	Tasas de crecimiento		
	Serie original		Serie corregida de efecto estacional y calendario
	Anual	Año corrido	Trimestral
	2021 <sup>pr</sup> - II / 2020 <sup>pr</sup> - II	2021 <sup>pr</sup> / 2020 <sup>pr</sup>	2021 <sup>pr</sup> - II / 2021 <sup>pr</sup> - I
Agricultura, ganadería, caza, silvicultura y pesca	3,8	3,8	0,0
Explotación de minas y canteras	7,1	-5,1	0,2
Industrias manufactureras	32,5	18,2	-5,3
Suministro de electricidad, gas, vapor y aire acondicionado <sup>2</sup>	9,1	3,7	-0,6
Construcción	17,3	3,6	-3,1
Comercio al por mayor y al por menor <sup>3</sup>	40,3	15,7	-6,7
Información y comunicaciones	10,0	6,3	2,6
Actividades financieras y de seguros	3,3	4,1	-0,3
Actividades inmobiliarias	2,1	1,9	0,2
Actividades profesionales, científicas y técnicas <sup>4</sup>	14,4	7,8	0,5
Administración pública, defensa, educación y salud <sup>5</sup>	9,0	6,4	2,4
Actividades artísticas, de entretenimiento y recreación y otras actividades de servicios <sup>6</sup>	83,8	38,5	12,6
<b>Valor agregado bruto</b>	<b>17,1</b>	<b>8,6</b>	<b>-2,9</b>
Total impuestos menos subvenciones sobre los productos	22,1	11,2	1,6
<b>Producto Interno Bruto</b>	<b>17,6</b>	<b>8,8</b>	<b>-2,4</b>

Fuente: DANE, Cuentas nacionales

## Actividades profesionales, científicas y técnicas

En el segundo trimestre de 2021pr, el valor agregado de las actividades profesionales, científicas y técnicas; y actividades de servicios administrativos y de apoyo crece 14,4% en su serie original, respecto al mismo periodo de 2020pr. Esta dinámica se explica por los siguientes comportamientos:

- Actividades profesionales, científicas y técnicas crece 11,4%.
- Actividades de servicios administrativos y de apoyo crece 17,1%.

Respecto al trimestre inmediatamente anterior en su serie corregida de efecto estacional y calendario, el valor agregado de las actividades profesionales, científicas y técnicas; y actividades de servicios administrativos y de apoyo crece en 0,5%, explicado por:

- Actividades profesionales, científicas y técnicas crece 0,5%.
- Actividades de servicios administrativos y de apoyo decrece 1,1%.

## Actividades Profesionales, Científicas y Técnicas<sup>1</sup> Tasas de crecimiento en Volumen 2021<sup>pr</sup>- Segundo trimestre

Actividad económica	Tasas de crecimiento		
	Serie original		Serie corregida de efecto estacional y calendario
	Anual	Año corrido	Trimestral
	2021 <sup>Pr</sup> - II / 2020 <sup>Pr</sup> - II	2021 <sup>Pr</sup> / 2020 <sup>Pr</sup>	2021 <sup>Pr</sup> - II / 2021 <sup>Pr</sup> - I
Actividades profesionales, científicas y técnicas	11,4	6,6	0,5
Actividades de servicios administrativos y de apoyo	17,1	8,8	-1,1
<b>Actividades profesionales, científicas y técnicas<sup>1</sup></b>	<b>14,4</b>	<b>7,8</b>	<b>0,5</b>

Fuente: DANE, Cuentas nacionales

#### 4. Técnico

La Subsecretaría de Salud Pública adscrita la Secretaría de Salud del Departamento del Atlántico, requiere la contratación de una persona natural, que acredite título de Técnico en manejo Ambiental con una experiencia de cinco (5) meses, para asistir y complementar las acciones de seguridad alimentaria, que lleva a cabo la Subsecretaría de Salud Pública en los 22 municipios del Departamento del Atlántico.

#### 5. Obligaciones del contratista

##### • Obligaciones Específicas

1. Realizar las actividades asignadas respecto a la inspección y vigilancia de salud ambiental en el Departamento del Atlántico.
2. Apoyar en la realización de las capacitaciones comunitarias en hábitos higiénicos y lavado de manos.
3. Complementar las acciones para llevar a cabo la implementación de la estrategia de vivienda saludable.
4. Realizar las tomas de muestras de alimentos según programación para su respectivo análisis en el laboratorio de Salud Pública del Departamento del Atlántico.
5. Realizar el acompañamiento en el transporte de las muestras tomadas hasta el laboratorio de Salud Pública del Departamento del Atlántico.
6. Apoyar en la realización de las capacitaciones a los manipuladores de alimentos.
7. Realizar las observaciones de animales agresores, mantener el respectivo seguimiento y cierre del caso.
8. Realizar el acompañamiento de las investigaciones epidemiológicas de campo que se lleven a cabo en los casos de brotes de toxiinfecciones por alimentos.

9. Realizar el monitoreo en los focos de brotes de rabia urbana y pareciente.
10. Mantener el monitoreo de brotes de leptospirosis y otras enfermedades de caracter zoonóticas.
11. Realizar la toma de muestras de animales agresores para su respectivo análisis en el laboratorio de Salud Pública del Departamento del Atlántico.
12. Apoyar en la complementación de la información que se requiera a través de las diferentes solicitudes que se presenten con referencia a la seguridad alimentaria.
13. Apoyar en las actividades de inspección y vigilancia en expendios y transporte de carnes y vigilancia del uso de aceite y grasas en los municipios del Departamento del Atlántico.
14. Apoyar las actividades de vacunación de emergencia y de mantenimiento con educación para el control de enfermedades zoonóticas.
15. Apoyar las actividades relacionadas con el area de salud ambiental cuando se presenten eventos imprevistos que puedan afectar la salud humana, previa asignacion por parte del supervisor del contrato.
16. Realizar el apoyo de carácter operativo para llevar a cabo la ejecucion de las estrategias de inspección y vigilancia de Alimentos en los municipios del Departamernto del Atlántico.
17. Realizar todas aquellas actividades asigandas por el supervisor, en el desarrollo de su objeto contractual.

- **Obligaciones Generales**

1. Acreditar el aporte al Sistema de Seguridad Social (Pensión y Salud). La base de Liquidación para acreditar los pagos debe corresponder al 40% del valor del contrato.
2. Afiliarse a una Administradora de Riesgos Laborales.
3. Cumplir de buena fe el objeto del contrato.
4. Asumir los gastos y riesgos que implica el desarrollo del contrato bajo su propia responsabilidad.
5. Desarrollar el contrato en los términos y condiciones establecidas y relacionadas.
6. Realizar las actividades encomendadas por el supervisor del contrato o la persona que este designe, de manera oportuna y eficiente.

7. Guardar reserva de la información que le sea suministrada o maneje en ejercicio de las actividades u obligaciones.
8. Realizar seguimiento y control de los asuntos y actividades que le sean asignados.
9. Asistir puntualmente a las reuniones de conformidad con las citaciones que se realicen previamente.
10. Pagar los impuestos nacionales y locales a que haya lugar.
11. Y demás actividades encomendadas por la Secretaría de manera oportuna y eficiente o por el supervisor del contrato o persona que este designe.

## 6. Análisis Económico

El valor estimado del contrato es de **SIETE MILLONES CIENTO SETENTA Y SEIS MIL PESOS M/L (\$ 7.176.000)** y todos los tributos que se generen con ocasión a la celebración, ejecución y liquidación de los contratos.

El futuro contrato tendrá un plazo para la ejecución hasta el 31 de diciembre de 2021, contados a partir del cumplimiento de los requisitos de perfeccionamiento y ejecución.

Teniendo en cuenta el objeto a contratar y lo establecido en el Decreto 1082 de 2015, la modalidad de selección para la escogencia del contratista será la de contratación directa, en concordancia con el Artículo 2.2.1.2.1.4.9.

Por lo anterior el contrato se suscribirá de manera directa con el contratista que se encuentre en capacidad de ejecutar el objeto del contrato, y cuente con la idoneidad o experiencia requerida y relacionada con el área de que se trate.

Para constancia se firma el 10 de septiembre 2021.

MERLE PARODI SOLANO  
Asesor Externo  
Secretaría General  
Departamento del Atlántico.



SC-CER627381

NIT: 890.102.006-1  
Código Postal: 080003  
Código DANE: 08-000

Gobernación del Atlántico



**atlantico.gov.co**

• [atencionalciudadano@atlantico.gov.co](mailto:atencionalciudadano@atlantico.gov.co)  
• (57)(5) 330 7103  
• Calle 40 carreras 45 y 46 / Barranquilla - Colombia  
**Línea Gratuita: 01 8000 915 307**