

SECRETARIA GENERAL DEL DEPARTAMENTO DEL ATLANTICO

ANÁLISIS ECONÓMICO DEL SECTOR

CONTRATACIÓN DIRECTA

OBJETO: PRESTACIÓN DE SERVICIOS PROFESIONALES PARA EL FORTALECIMIENTO DE LA SEGURIDAD NUTRICIONAL, MEDIANTE LAS ACCIONES QUE LLEVA A CABO LA SUBSECRETARÍA DE SALUD PÚBLICA EN LOS 22 MUNICIPIOS DEL DEPARTAMENTO DEL ATLÁNTICO.

I. Introducción.

El Departamento del Atlántico, con el fin de garantizar las disposiciones señaladas dentro de la Constitución Política de Colombia, en materia de salud; acogidas por el Plan Decenal de Salud Pública – PDSP 2012 – 2021, donde se imparten los lineamientos que deben desarrollarse en todo el territorio colombiano cuando se refiere a Salud Pública, de esa manera, se busca organizar y ejecutar las políticas públicas en salud con una estructura común, la cual es integrada al departamento a través del Plan de Desarrollo Departamental “Atlántico para la gente” – PDD.

Dentro del artículo 5 del PDD, se identificó el estado actual de los componentes que afectan la Salud de los atlanticenses, siendo uno de estos la seguridad alimentaria y nutricional; arrojando indicadores como “...la mortalidad por desnutrición en menores de 5 años presenta una tendencia al alza, pues para el 2018 fue de 8,37; sin embargo, se ubica por debajo de la tasa nacional (9,06) para la misma vigencia...” resaltando una necesaria intervención por parte de la Secretaria de Salud, además en dimensiones como aquellos nacidos vivos que presentan un bajo peso al momento de su nacimiento, circunstancia que sigue manteniendo su tasa en un valor de “...8,74%, cifra que se mantiene por debajo del promedio nacional (9,14)...” pero que a su vez, requiere de una atención por parte del departamento. Lo anterior, hace plantear como objetivos para la secretaria de salud, el seguir manteniendo las cifras bajas por mortalidad de desnutrición de menores de 5 años y reducir el porcentaje de recién nacidos con bajo peso, priorizando los municipios donde se refleja un constante reflejo de caos.

Teniendo en cuenta lo anterior, y actuando bajo las competencias que fueron otorgadas por la Ley 715 de 2001, tales como:

“(...)

43.3.3. Establecer la situación de salud en el departamento y propender por su mejoramiento.

(...)”

La Secretaría de Salud del Departamento, estableció las metas y objetivos que tienen como fin impactar positivamente a las cifras enunciadas dentro del PDD, pero que sin embargo, para realizar el correcto cumplimiento de las acciones, planes y programas que se han establecido para afrontar el mejoramiento de la seguridad alimentaria y nutricional en su jurisdicción, se evidencia que esta

dependencia, carece del personal de planta suficiente para llevar a cabo las actividades que conlleven a su cumplimiento, por lo que, requiere contratar un grupo de profesionales interdisciplinarios que acompañen y complementen con sus actividades la asistencia técnica que lleva a cabo la Subsecretaría de Salud Pública para los municipios del departamento del Atlántico, priorizando aquellos en donde se evidencian los picos más altos de los factores que afectan la seguridad alimentaria y nutricional.

Por lo tanto, la contratación directa es la modalidad correspondiente, según los lineamientos contenidos dentro del decreto 1082 de 2015, en su artículo **2.2.1.2.1.4.9.**, el cual menciona:

“CONTRATOS DE PRESTACIÓN DE SERVICIOS PROFESIONALES Y DE APOYO A LA GESTIÓN, O PARA LA EJECUCIÓN DE TRABAJOS ARTÍSTICOS QUE SOLO PUEDEN ENCOMENDARSE A DETERMINADAS PERSONAS NATURALES.

Las Entidades Estatales pueden contratar bajo la modalidad de contratación directa la prestación de servicios profesionales y de apoyo a la gestión con la persona natural o jurídica que esté en capacidad de ejecutar el objeto del contrato, siempre y cuando la Entidad Estatal verifique la idoneidad o experiencia requerida y relacionada con el área de que se trate...”

A continuación, se menciona la clasificación de las naciones unidas (UNSPSC) aplicadas al objeto a contratar:

ITEM	Clasificación UNSPSC	Clases
1	80111600	Servicios de personal temporal

II. Definición del sector económico a que pertenece el contrato:

El banco de la republica realiza la clasificación de los sectores económicos de la siguiente manera:

La actividad económica está dividida en sectores económicos. Cada sector se refiere a una parte de la actividad económica cuyos elementos tienen características comunes, guardan una unidad y se diferencian de otras agrupaciones. Su división se realiza de acuerdo a los procesos de producción que ocurren al interior de cada uno de ellos.

Según la división de la economía clásica, los sectores de la economía son los siguientes:

- Sector primario o sector agropecuario.
- Sector secundario o sector Industrial.
- Sector terciario o sector de servicios.

Teniendo en cuenta que el presente objeto corresponde a actividades que desarrollan las personas naturales o jurídicas, tendientes a colaborar en la ejecución eficiente de proyectos, tareas de

administración y gestión de entidades públicas o privadas, se ubicará dentro del Sector terciario o de servicios.

Dentro del sector de servicios en Colombia se tienen como principales productos/servicios:

- Publicidad
- **Actividades profesionales científicas y técnicas**
- cinematográficas y programas de televisión
- Educación superior privada
- Desarrollo de sistemas informáticos y procesamiento de datos
- **Actividades administrativas y de apoyo de oficina y otras actividades**
- Otros servicios de entretenimiento y otros servicios
- Restaurantes, catering y bares
- Actividades de programación y transmisión, agencias de noticias
- Inmobiliarias, de alquiler y arrendamiento
- Correo y servicios de mensajería
- Telecomunicaciones
- Almacenamiento y actividades complementarias al transporte
- Actividades de empleo, seguridad e investigación privada, servicios a edificios
- Salud humana privada
- Producción de películas

A continuación, Se revisarán los aspectos generales del sector que resultan relevantes en el proceso de contratación teniendo en cuenta fuentes de información estadísticas oficiales como el DANE.

III. Análisis del Mercado

TOTAL NACIÓN

Fuente: https://www.dane.gov.co/files/investigaciones/boletines/ech/ech/bol_empleo_ago_21.pdf
(31 de septiembre de 2021)

Para el mes de agosto de 2021, la tasa de desempleo fue 12,3%, lo que representó una reducción de 4,5 puntos porcentuales comparado con el mismo mes del 2020 (16,8%). La tasa global de participación se ubicó en 61,2%, lo que significó un aumento de 1,9 puntos porcentuales respecto al mismo periodo del 2020 (59,3%). Finalmente, la tasa de ocupación se ubicó en 53,7%, lo que representó un aumento de 4,4 puntos porcentuales comparado con agosto de 2020 (49,3%).

Gráfico 2. Tasa global de participación, ocupación y desempleo
Total nacional
Agosto (2012– 2021)

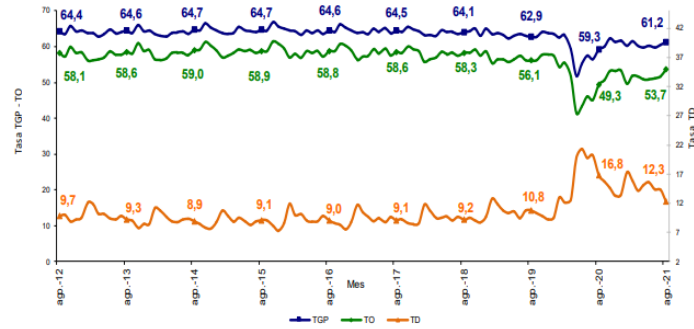

Fuente: DANE, GEIH.

TOTAL CIUDADES

En agosto de 2021, la tasa de desempleo en el total de las 13 ciudades y áreas metropolitanas fue 14,2%, lo que significó una disminución de 5,4 puntos porcentuales comparado con agosto de 2020 (19,6%). Entre tanto, la tasa global de participación se ubicó en 63,5%, presentando un aumento de 2,0 puntos porcentuales frente al mismo mes de 2020 (61,5%). Finalmente, la tasa de ocupación se ubicó en 54,5%, lo que significó un aumento de 5,0 puntos porcentuales respecto a agosto de 2020 (49,5%).

Gráfico 2. Tasa global de participación, ocupación y desempleo
Total nacional
Agosto (2012– 2021)

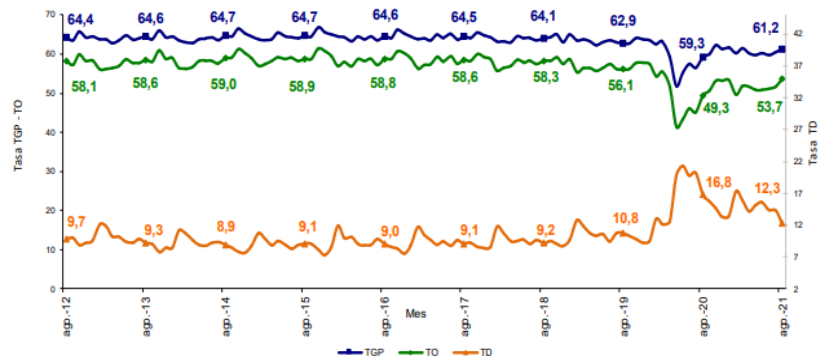

Fuente: DANE, GEIH.

Actividades profesionales, científicas y técnicas

Fuente: https://www.dane.gov.co/files/investigaciones/boletines/pib/bol_PIB_ltrim21_produccion_y_gasto.pdf
(17 de Agosto de 2021)

En el segundo trimestre de 2021pr, el valor agregado de las actividades profesionales, científicas y técnicas; y actividades de servicios administrativos y de apoyo crece 14,4% en su serie original, respecto al mismo periodo de 2020pr. Esta dinámica se explica por los siguientes comportamientos:

- Actividades profesionales, científicas y técnicas crece 11,4%.
- Actividades de servicios administrativos y de apoyo crece 17,1%. Respecto al trimestre inmediatamente anterior en su serie corregida de efecto estacional y calendario, el valor agregado de las actividades profesionales, científicas y técnicas; y actividades de servicios administrativos y de apoyo crece en 0,5%, explicado por:
 - Actividades profesionales, científicas y técnicas crece 0,5%.
 - Actividades de servicios administrativos y de apoyo decrece 1,1%.

Tabla 11. Actividades profesionales, científicas y técnicas¹

Tasas de crecimiento en volumen²

2021^{Pr}- Segundo trimestre

Actividad económica	Tasas de crecimiento		
	Serie original		Serie corregida de efecto estacional y calendario
	Anual	Año corrido	Trimestral
	2021 ^{Pr} - II / 2020 ^{Pr} -II	2021 ^{Pr} / 2020 ^{Pr}	2021 ^{Pr} - II / 2021 ^{Pr} - I
Actividades profesionales, científicas y técnicas	11,4	6,6	0,5
Actividades de servicios administrativos y de apoyo	17,1	8,8	-1,1
Actividades profesionales, científicas y técnicas¹	14,4	7,8	0,5

Fuente: DANE, Cuentas nacionales

^{Pr}preliminar

¹Actividades profesionales, científicas y técnicas; actividades de servicios administrativos y de apoyo.

²Series encadenadas de volumen con año de referencia 2015.

IV. Técnico

La Secretaría de Salud del Departamento del Atlántico requiere la contratación de un grupo de personas naturales, para el fortalecimiento de la seguridad nutricional, mediante las acciones que lleva a cabo la subsecretaría de salud pública en los 22 municipios del departamento del Atlántico.

Perfil (profesión, formación académica y experiencia)	Obligaciones específicas del contratista	Valor total del contrato incluyendo todos los impuestos
Acreditar título de TRABAJADORA SOCIAL con una experiencia mínima de 6 meses	<ol style="list-style-type: none"> 1. Realizar seguimiento y vigilancia a la población identificada y diagnosticada con malnutrición en los diferentes ciclos vitales. 2. Realizar apoyo y acompañamiento al equipo de nutrición en el seguimiento y asistencia técnica a las entidades territoriales. 3. Administrar las bases de datos emitida por SIVIGILA con diagnóstico y desnutrición. 4. Realizar informe semanal de las actas correspondientes a las actividades desarrolladas. 5. Elaborar en conjunto con el equipo de nutrición los requerimientos a las diferentes entidades involucradas en seguimiento de los pacientes reportados por SIVIGILA con dx de desnutrición. 6. Realizar todas aquellas actividades que le sean asignadas por parte del supervisor, con relación a su objeto contractual. 	NUEVE MILLONES OCHOCIENTOS NOVENTA MIL PESOS M/L (\$ 9.890.000)
Acreditar título de ENFERMERA con una experiencia mínima de 6 meses	<ol style="list-style-type: none"> 1. Realizar seguimiento y monitoreo a las Empresas Sociales del Estado (ESES) en el proceso para la implementación de los 10 pasos de la estrategia IAMI. 2. Realizar todas aquellas actividades que le sean asignadas por parte del supervisor, con relación a su objeto contractual. 	NUEVE MILLONES OCHOCIENTOS NOVENTA MIL PESOS M/L (\$ 9.890.000)
Acreditar título de ODONTOLOGO con una experiencia mínima de 6 meses	<ol style="list-style-type: none"> 1. Realizar seguimiento y monitoreo a las Empresas Sociales del Estado (ESES) en el proceso para la implementación de los 10 pasos de la estrategia IAMI. 2. Realizar todas aquellas actividades que le sean asignadas por parte del supervisor, con relación a su objeto contractual. 	NUEVE MILLONES OCHOCIENTOS NOVENTA MIL PESOS M/L (\$ 9.890.000)
Acreditar título de NUTRICIONISTA DIETISTA con una experiencia mínima de 5 meses	<ol style="list-style-type: none"> 1. Realizar visitas de inspección, vigilancia, asesorías y asistencia técnica a las 22 ESEs públicas y EAPB en la aplicación de la normatividad vigente para la atención integral de niños y población durante el ciclo de vida en nutrición basados en las resoluciones 3280, 5406, 2465, y modificación en pandemia. 2. Realizar todas aquellas actividades que le sean asignadas por parte del supervisor, con relación a su objeto contractual. 	NUEVE MILLONES SEISCIENTOS SESENTA MIL PESOS M/L (\$ 9.660.000)
Acreditar título de TRABAJADORA SOCIAL con una experiencia mínima de 4 meses	<ol style="list-style-type: none"> 1. Realizar seguimiento y vigilancia a la población identificada y diagnosticada con malnutrición en los diferentes ciclos vitales. 2. Realizar apoyo y acompañamiento al equipo de nutrición en el seguimiento y asistencia técnica a las entidades territoriales. 3. Administrar las bases de datos emitida por SIVIGILA con diagnóstico y desnutrición. 4. Realizar informe semanal de las actas correspondientes a las actividades desarrolladas. 5. Elaborar en conjunto con el equipo de nutrición los requerimientos a las diferentes entidades involucradas en seguimiento de los pacientes reportados por SIVIGILA con dx de desnutrición. 6. Realizar todas aquellas actividades que le sean asignadas por parte del supervisor, con relación a su objeto contractual. 	NUEVE MILLONES QUINIENTOS CUARENTA MIL PESOS M/L (\$ 9.540.000)
Acreditar título de NUTRICIONISTA DIETISTA con una experiencia mínima de 4 meses	<ol style="list-style-type: none"> 1. Realizar seguimiento y monitoreo a las Empresas Sociales del Estado (ESES) en el proceso para la implementación de los 10 pasos de la estrategia IAMI. 2. Realizar todas aquellas actividades que le sean asignadas por parte del supervisor, con relación a su objeto contractual. 	NUEVE MILLONES QUINIENTOS CUARENTA MIL PESOS M/L (\$ 9.540.000)

V. Obligaciones generales

1. Acreditar el aporte al Sistema de Seguridad Social (Pensión y Salud). La base de Liquidación para acreditar los pagos debe corresponder al 40% del valor del contrato.
2. Afiliarse a una Administradora de Riesgos Laborales
3. Cumplir de buena fe el objeto del contrato.
4. Asumir los gastos y riesgos que implica el desarrollo del contrato bajo su propia responsabilidad.
5. Desarrollar el contrato en los términos y condiciones establecidas y relacionadas.
6. Realizar las actividades encomendadas de manera oportuna y eficiente.
7. Guardar reserva de la información que le sea suministrada o maneje en ejercicio de las actividades u obligaciones
8. Realizar seguimiento y control de los asuntos y actividades que le sean asignados.
9. Asistir puntualmente a las reuniones de conformidad con las citaciones que se realicen previamente.
10. Pagar los impuestos nacionales y locales a que haya lugar.
11. Demás actividades encomendadas por la secretaria de manera oportuna y eficiente o por el supervisor del contrato o persona que este designe.

VI. Análisis económico

El valor estimado de los contratos es de **CINCUENTA Y OCHO MILLONES CUATROCIENTOS DIEZ MIL PESOS M/L (\$ 58.410.000)** todos los tributos que se generen con ocasión a la celebración, ejecución y liquidación de los contratos.

Los futuros contratos tendrán un plazo hasta el 31 de diciembre del 2021 contados a partir del cumplimiento de los requisitos de perfeccionamiento y ejecución del artículo 41 de la ley 80 de 1993.

Teniendo en cuenta el objeto a contratar y lo establecido en el Decreto 1082 de 2015, la modalidad de selección para la escogencia de los contratistas será la de contratación directa, en concordancia con el Artículo 2.2.1.2.1.4.9.

Por lo anterior los contratos se suscribirán de manera directa con los contratistas que se encuentren en capacidad de ejecutar el objeto de los contratos y cuenten con la idoneidad o experiencia requerida y relacionada con el área de que se trate.

Para constancia se firma el 5 de Octubre de 2021.

JOSÉ ÁNGEL ACOSTA CUELLO
Asesor Externo
Secretaría General
Departamento del Atlántico



SC-CER627381

NIT: 890.102.006-1
Código Postal: 080003
Código DANE: 08-000

Gobernación del Atlántico



atlantico.gov.co

• atencionalciudadano@atlantico.gov.co
• (57)(5) 330 7103
• Calle 40 carreras 45 y 46 / Barranquilla - Colombia
Línea Gratuita: 01 8000 915 307