

SECRETARIA GENERAL DEL DEPARTAMENTO DEL ATLANTICO

ANÁLISIS ECONÓMICO DEL SECTOR

CONTRATACIÓN DIRECTA

OBJETO: PRESTACION DE SERVICIOS DE APOYO A LA GESTION EN LA SECRETARIA GENERAL DEL DEPARTAMENTO DEL ATLANTICO PARA BRINDAR SOPORTE TECNICO Y MANTENIMIENTO A EQUIPOS INFORMATICOS Y SOFTWARE DE LA ENTIDAD Y OTRAS ENTIDADES DEPARTAMENTALES

1. Introducción.

Que mediante el Decreto N° 000021 DE 2020 “ Por medio del cual se delegan facultades en materia de contratación y se dictan otras disposiciones”; la gobernadora del Departamento del Atlántico, en ejercicio de sus facultades constitucionales y legales, en especial de las conferidas en los artículos, 209, 211 y 303 de la Constitución Política de Colombia, los artículos 11 y 12 de la Ley 80 de 1993, los artículos 9 y 10 de la Ley 489 de 1998, artículo 37 del Decreto – Ley 2150 de 1995, artículo 110 del Estatuto Orgánico de Presupuesto compilado en el Decreto 111 de 1996 y modificado por el Artículo 124 de la ley 1457 del 2019, delegó a la Secretaría General del Departamento del Atlántico, la competencia para celebrar todos los contratos y convenios en nombre y representación del departamento del Atlántico.

Que el artículo 209 de la Constitución Política de Colombia, dispone que la función pública administrativa está en servicio de los intereses generales y se desarrolla con fundamento en los principios de igualdad, moralidad, eficacia, economía, celeridad, imparcialidad y publicidad.

En este orden de ideas, la Secretaría General del Departamento del Atlántico, con el fin de contribuir con el fortalecimiento institucional, mejorar la gestión y la calidad de servicios que brinda a su interior, lo cual redundará en aumentar las capacidades humanas y técnicas, para el cumplimiento de los fines constitucionales y misionales, requiere la contratación de un grupo interdisciplinario de profesionales para la asesoría y

acompañamiento en la estructuración y desarrollo en las diferentes fases y procesos de selección contempladas en el Estatuto General de Contratación Pública.

Por lo anteriormente descrito, estas actividades a desarrollar deben ser ejecutadas por una persona natural o jurídica que apoye y acompañe a las demás dependencias que requieren ejecutar sus necesidades contractuales, a través de los procesos que, con ocasión de la delegación emanada por el despacho de la Gobernadora sobre la Secretaría General del Departamento del Atlántico, contribuyan a los objetivos contemplados en el plan de Gobierno.

Por otra parte la contratación se justifica en consideración a que no existe suficiente personal en planta con la capacidad, idoneidad y experiencia, que le permita cumplir con esta función.

A continuación, se menciona la clasificación de las naciones unidas (UNSPSC) aplicadas al objeto a contratar:

ITEM	Clasificación UNSPSC	Descripción
1	80111600	Servicios de personal temporal

2. DEFINICIÓN DEL SECTOR ECONÓMICO A QUE PERTENECE EL CONTRATO:

El banco de la república realiza la clasificación de los sectores económicos de la siguiente manera:

La actividad económica está dividida en sectores económicos. Cada sector se refiere a una parte de la actividad económica cuyos elementos tienen características comunes, guardan una unidad y se diferencian de otras agrupaciones. Su división se realiza de acuerdo a los procesos de producción que ocurren al interior de cada uno de ellos.

Según la división de la economía clásica, los sectores de la economía son los siguientes:

- Sector primario o sector agropecuario.
- Sector secundario o sector Industrial.
- Sector terciario o sector de servicios.

Teniendo en cuenta que el presente objeto corresponde a actividades que desarrollan las personas naturales o jurídicas, tendientes a colaborar en la ejecución eficiente de

proyectos, tareas de administración y gestión de entidades públicas o privadas, se ubicará dentro del Sector terciario o de servicios.

Dentro del sector de servicios en Colombia se tienen como principales productos/servicios:

- Publicidad
- **Actividades profesionales científicas y técnicas**
- Cinematográficas y programas de televisión
- Educación superior privada
- Desarrollo de sistemas informáticos y procesamiento de datos
- **Actividades administrativas y de apoyo de oficina y otras actividades**
- Otros servicios de entretenimiento y otros servicios
- Restaurantes, catering y bares
- Actividades de programación y transmisión, agencias de noticias
- Inmobiliarias, de alquiler y arrendamiento
- Correo y servicios de mensajería
- Telecomunicaciones
- Almacenamiento y actividades complementarias al transporte
- Actividades de empleo, seguridad e investigación privada, servicios a edificios
- Salud humana privada
- Producción de películas

A continuación, se revisarán los aspectos generales del sector que resulten relevantes en el Proceso de Contratación teniendo en cuenta fuentes de información estadísticas oficiales como lo es el DANE.

3. Análisis del Mercado

PRINCIPALES INDICADORES DEL MERCADO LABORAL SEPTIEMBRE DE 2021

https://www.dane.gov.co/files/investigaciones/boletines/ech/ech/bol_empleo_sep_21.pdf

Bogotá D.C. 29 de octubre de 2021

Gráfico 1. Tasa global de participación, ocupación y desempleo
Total nacional
Septiembre (2012 – 2021)

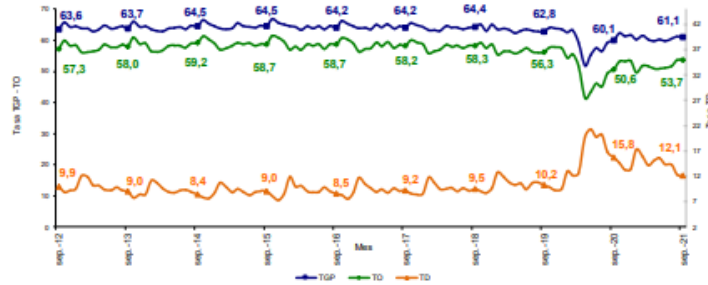

Fuente: DANE, Gran Encuesta Integrada de Hogares (GEIH).

INFORMACIÓN DEL MES Y RAMA DE ACTIVIDAD

Total nacional

Para el mes de septiembre de 2021, la tasa de desempleo fue 12,1%, lo que representó una reducción de 3,7 puntos porcentuales comparado con el mismo mes del 2020 (15,8%). La tasa global de participación se ubicó en 61,1%, en el mismo periodo del 2020 fue 60,1%. Finalmente, la tasa de ocupación se ubicó en 53,7%, lo que representó un aumento de 3,1 puntos porcentuales comparado con septiembre de 2020 (50,6%).

Gráfico 2. Tasa global de participación, ocupación y desempleo
Total nacional
Septiembre (2012- 2021)

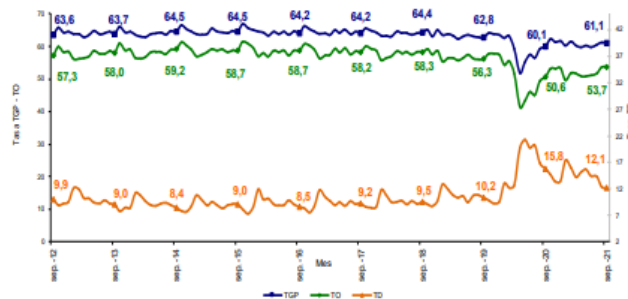

Fuente: DANE, GEIH.

Ramas de actividad

En el período de estudio, el número de personas ocupadas en el total nacional fue 21.729 miles de personas. Las ramas que más aportaron positivamente a la variación de la población ocupada fueron Comercio y reparación de vehículos; Actividades profesionales, científicas, técnicas y servicios administrativos y Alojamiento y servicios de comida con 1,8, 1,2 y 1,2 puntos porcentuales, respectivamente.

Tabla 1. Distribución porcentual, variación absoluta y contribución a la variación de la población ocupada según rama de actividad[^]

Total nacional

Septiembre (2021/2020)

Rama de actividad	Total Nacional				
	Septiembre 2021	Septiembre 2020	Distribución %	Variación absoluta	Contribución en p.p.
Población ocupada	21.729	20.232	100,0	1.497	
Comercio y reparación de vehículos	4.272	3.913	19,7	359	1,8
Actividades profesionales, científicas, técnicas y servicios administrativos	1.451	1.216	6,7	235	1,2
Alojamiento y servicios de comida	1.583	1.349	7,3	235	1,2
Administración pública y defensa, educación y atención de la salud humana	2.420	2.194	11,1	226	1,1
Actividades artísticas, entretenimiento recreación y otras actividades de servicios	1.951	1.741	9,0	210	1,0
Industria manufacturera	2.323	2.210	10,7	113	0,6
Transporte y almacenamiento	1.559	1.448	7,2	111	0,5
Construcción	1.564	1.507	7,2	58	0,3
Información y comunicaciones	346	303	1,6	43	0,2
Suministro de electricidad, gas, agua y gestión de desechos ^{^^}	447	429	2,1	18	0,1
Actividades financieras y de seguros	296	280	1,4	17	0,1
Actividades inmobiliarias	263	261	1,2	2	0,0
Agricultura, ganadería, caza, silvicultura y pesca	3.254	3.379	15,0	-125	-0,6

Fuente: DANE, GEIH.

[^]Por aproximación de decimales, la suma de las proporciones y contribuciones puede diferir ligeramente con la información del anexo estadístico.

p.p: Puntos porcentuales.

Suministro de electricidad, gas, agua y gestión de desechos^{^^} incluye la rama de Explotación de minas y canteras.

Nota: La distribución porcentual de la población ocupada puede diferir del 100% por la no inclusión de la categoría "No informa".

Nota: Poblaciones en miles.

Total 13 ciudades y áreas metropolitanas

En septiembre de 2021, la tasa de desempleo en el total de las 13 ciudades y áreas metropolitanas fue 13,0%, lo que significó una disminución de 5,3 puntos porcentuales comparado con septiembre de 2020 (18,3%). Entre tanto, la tasa global de participación se ubicó en 64,2%, en el mismo mes de 2020 se ubicó en 63,6%. Finalmente, la tasa de ocupación se ubicó en 55,8%, lo que significó un aumento de 3,8 puntos porcentuales respecto a septiembre de 2020 (52,0%).

Gráfico 3. Tasa global de participación, ocupación y desempleo
Total 13 ciudades y áreas metropolitanas
Septiembre (2012 – 2021)

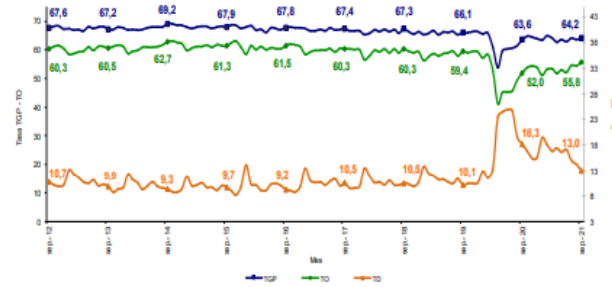

Fuente: DANE, GEH.

Ramas de actividad

En septiembre de 2021, el número de personas ocupadas en el total de las 13 ciudades y áreas metropolitanas fue 10.584 miles de personas. Las ramas que más aportaron positivamente a la variación de la población ocupada fueron Comercio y reparación de vehículos; Actividades artísticas, entretenimiento recreación y otras actividades de servicios y Administración pública y defensa, educación y atención de la salud humana con 2,1, 1,5 y 1,1 puntos porcentuales, respectivamente.

Tabla 2. Distribución porcentual, variación absoluta y contribución a la variación de la población ocupada según rama de actividad[^]

Total 13 ciudades y áreas metropolitanas

Septiembre (2021/2020)

Rama de actividad	Total 13 ciudades y A.M.				
	Septiembre 2021	Septiembre 2020	Distribución %	Variación absoluta	Contribución en p.p.
Población ocupada	10.584	9.724	100,0	860	
Comercio y reparación de vehículos	2.335	2.130	22,1	204	2,1
Actividades artísticas, entretenimiento recreación y otras actividades de servicios	1.057	909	10,0	148	1,5
Administración pública y defensa, educación y atención de la salud humana	1.361	1.254	12,9	107	1,1
Construcción	789	696	7,5	93	1,0
Alojamiento y servicios de comida	757	665	7,2	92	0,9
Actividades profesionales, científicas, técnicas y servicios administrativos	986	896	9,3	90	0,9
Otras ramas*	271	227	2,6	43	0,4
Industria manufacturera	1.509	1.475	14,3	34	0,4
Actividades financieras y de seguros	235	208	2,2	27	0,3
Información y comunicaciones	252	227	2,4	25	0,3
Transporte y almacenamiento	824	819	7,8	5	0,1
Actividades inmobiliarias	209	216	2,0	-7	-0,1

Fuente: DANE, GEIH.

[^]Por aproximación de decimales, la suma de las proporciones y contribuciones puede diferir ligeramente con la información del anexo estadístico.

p.p: Puntos porcentuales.

Otras ramas*: Agricultura, pesca, ganadería, caza y silvicultura; Explotación de minas y canteras; Suministro de electricidad, gas, agua y gestión de desechos.

Nota: La distribución porcentual de la población ocupada puede diferir del 100% por la no inclusión de la categoría "No informa".

Nota: Poblaciones en miles.

TRIMESTRE JULIO - SEPTIEMBRE 2021

Total nacional

La tasa de desempleo nacional del trimestre julio - septiembre 2021 fue 12,9%, lo que representó una disminución de 4,6 puntos porcentuales respecto al trimestre julio - septiembre 2020 (17,5%). La tasa global de participación fue 60,9%, lo que significó un aumento de 2,3 puntos porcentuales respecto al mismo periodo de 2020 (58,6%). Finalmente, la tasa de ocupación se ubicó en 53,0%, presentando un aumento de 4,6 puntos porcentuales frente al mismo trimestre de 2020 (48,4%).

Gráfico 4. Tasa global de participación, ocupación y desempleo
Total nacional
Julio - septiembre (2012 - 2021)

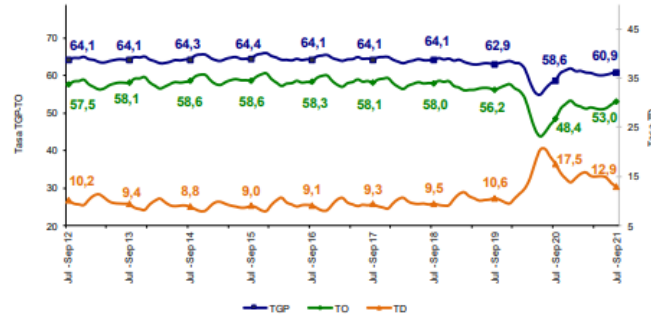

Fuente: DANE, GEIH.

Tasa de desempleo según sexo

Para el total nacional, la tasa de desempleo de los hombres en el trimestre julio - septiembre 2021 se ubicó en 9,8%, para las mujeres fue 17,2%. En el trimestre julio - septiembre 2020 estas tasas se ubicaron en 13,9% y 22,8%, respectivamente. Para el trimestre julio - septiembre 2021, la tasa de desempleo de los hombres fue menor en 7,4 puntos porcentuales respecto a la de las mujeres. En el trimestre julio- septiembre 2020, esta diferencia fue de 8,9 puntos porcentuales.

Gráfico 5. Tasa de desempleo según sexo
Total nacional
Julio - septiembre (2012 - 2021)

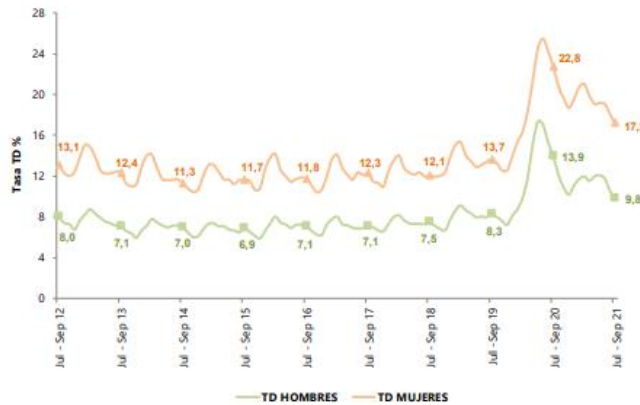

Fuente: DANE, GEIH.

Cabeceras

En el trimestre julio - septiembre 2021, la tasa de desempleo para las cabeceras fue 14,1%, lo que representó una disminución de 5,5 puntos porcentuales frente al mismo periodo de 2020 (19,6%). La tasa global de participación fue 62,6%, lo que significó un aumento de 2,7 puntos porcentuales respecto al mismo periodo de 2020 (59,9%). Finalmente, la tasa de ocupación se ubicó en 53,8%, presentando un aumento de 5,7 puntos porcentuales frente al mismo trimestre de 2020 (48,1%).

Gráfico 6. Tasa global de participación, ocupación y desempleo
Total cabeceras
Julio - septiembre (2012 - 2021)

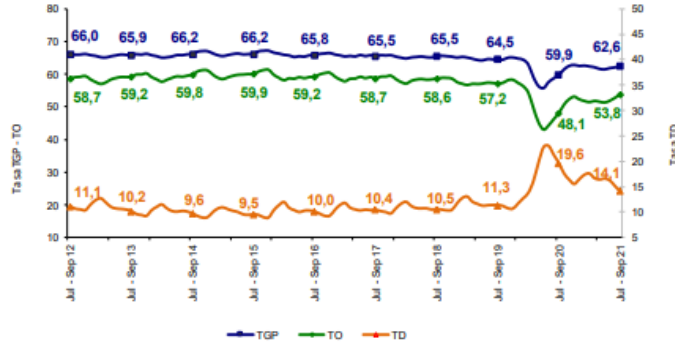

Fuente: DANE, GEIH.

Centros poblados y rural disperso

La tasa de desempleo en los centros poblados y rural disperso en el trimestre julio - septiembre 2021 fue 8,2%, la tasa global de participación 55,1% y la tasa de ocupación 50,5%. En el trimestre julio - septiembre 2020 estas tasas se ubicaron en 9,3%, 54,2% y 49,2%, respectivamente.

Gráfico 7. Tasa global de participación, ocupación y desempleo
Total centros poblados y rural disperso
Julio - septiembre (2012 - 2021)

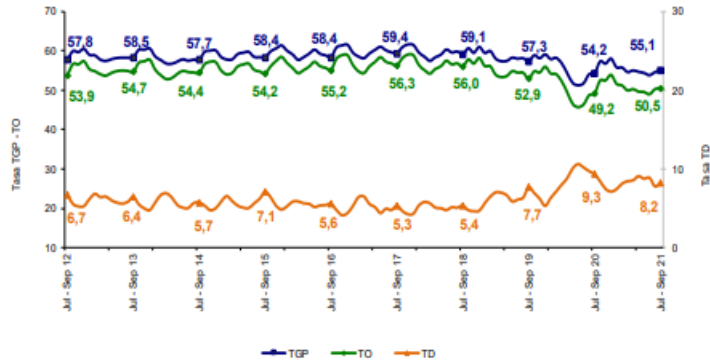

Fuente: DANE, GEIH.

Total 13 ciudades y áreas metropolitanas

En el trimestre julio - septiembre 2021, la tasa de desempleo de las 13 ciudades y áreas metropolitanas fue 14,1%, lo que representó una disminución de 6,7 puntos porcentuales comparado con el mismo trimestre de 2020 (20,8%). La tasa global de participación fue 63,9%, lo que representó un aumento de 2,0 puntos porcentuales frente al mismo periodo de 2020 (61,9%). Finalmente, la tasa de ocupación se ubicó en 54,9%, lo que significó un aumento de 5,8 puntos porcentuales frente al trimestre julio - septiembre de 2020 (49,1%).

Gráfico 8. Tasa global de participación, ocupación y desempleo
Total 13 ciudades y áreas metropolitanas
Julio - septiembre (2012 - 2021)

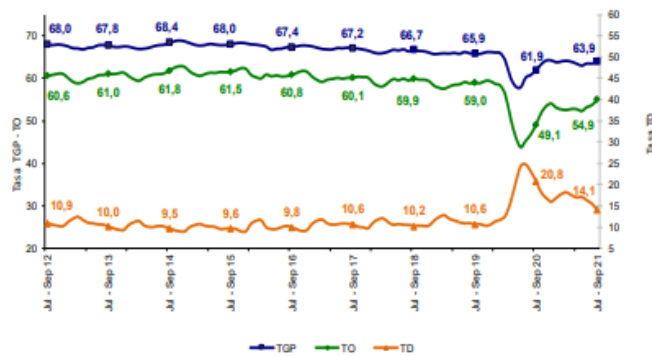

Fuente: DANE, GEIH.

POBLACIÓN OCUPADA SEGÚN RAMAS DE ACTIVIDAD TRIMESTRE JULIO - SEPTIEMBRE 2021

Total nacional

En el período de estudio, el número de personas ocupadas en el total nacional fue 21.441 miles de personas. Las ramas que más aportaron positivamente a la variación de la población ocupada fueron Comercio y reparación de vehículos; Alojamiento y servicios de comida y Actividades profesionales, científicas, técnicas y servicios administrativos con 2,5 1,7 y 1,6 puntos porcentuales, respectivamente.

Tabla 3. Distribución porcentual, variación absoluta y contribución a la variación de la población ocupada según rama de actividad[^]

Total nacional

Julio - septiembre (2021/2020)

Rama de actividad	Total Nacional				
	Julio - Septiembre 2021	Julio - Septiembre 2020	Distribución %	Variación absoluta	Contribución en p.p.
Población ocupada	21.441	19.304	100,0	2.137	
Comercio y reparación de vehículos	4.162	3.673	19,4	489	2,5
Alojamiento y servicios de comida	1.545	1.214	7,2	331	1,7
Actividades profesionales, científicas, técnicas y servicios administrativos	1.466	1.163	6,8	303	1,6
Actividades artísticas, entretenimiento, recreación y otras actividades de servicios	1.884	1.609	8,8	275	1,4
Administración pública y defensa, educación y atención de la salud humana	2.428	2.170	11,3	258	1,3
Transporte y almacenamiento	1.497	1.298	7,0	199	1,0
Construcción	1.488	1.382	6,9	106	0,5
Industria manufacturera	2.218	2.126	10,3	92	0,5
Información y comunicaciones	336	279	1,6	57	0,3
Suministro de electricidad, gas, agua y gestión de desechos	276	224	1,3	52	0,3
Actividades financieras y de seguros	293	266	1,4	27	0,1
Actividades inmobiliarias	267	241	1,2	26	0,1
Explotación de minas y Canteras	179	200	0,8	-21	-0,1
Agricultura, ganadería, caza, silvicultura y pesca	3.402	3.457	15,9	-54	-0,3

Fuente: DANE, GEIH.

[^]Por aproximación de decimales, la suma de las proporciones y contribuciones puede diferir ligeramente con la información del anexo estadístico.

p.p: Puntos porcentuales.

Nota: La distribución porcentual de la población ocupada puede diferir del 100% por la no inclusión de la categoría "No informa".

Nota: Poblaciones en miles.

Cabeceras

La población ocupada en las cabeceras fue 16.955 miles de personas. En las cabeceras, las ramas que más contribuyeron positivamente a la variación de la población ocupada fueron Comercio y reparación de vehículos; Alojamiento y servicios de comida y Actividades profesionales, científicas, técnicas y servicios administrativos con 3,1, 1,8 y 1,7 puntos porcentuales, respectivamente.

Tabla 4. Distribución porcentual, variación absoluta y contribución a la variación de la población ocupada según rama de actividad[^]

Total cabeceras
Julio - septiembre (2021/2020)

Rama de actividad	Total Cabeceras				
	Julio - Septiembre 2021	Julio - Septiembre 2020	Distribución %	Variación absoluta	Contribución en p.p.
Población ocupada	16.955	14.969	100,0	1.986	
Comercio y reparación de vehículos	3.771	3.308	22,2	463	3,1
Alojamiento y servicios de comida	1.349	1.086	8,0	263	1,8
Actividades profesionales, científicas, técnicas y servicios administrativos	1.361	1.104	8,0	257	1,7
Actividades artísticas, entretenimiento, recreación y otras actividades de servicios	1.659	1.405	9,8	254	1,7
Administración pública y defensa, educación y atención de la salud humana	2.273	2.022	13,4	252	1,7
Transporte y almacenamiento	1.354	1.160	8,0	194	1,3
Industria manufacturera	1.987	1.893	11,7	94	0,6
Construcción	1.289	1.198	7,6	90	0,6
Información y comunicaciones	328	275	1,9	53	0,4
Otras ramas*	351	320	2,1	32	0,2
Actividades financieras y de seguros	285	258	1,7	27	0,2
Actividades inmobiliarias	257	230	1,5	26	0,2
Agricultura, ganadería, caza, silvicultura y pesca	691	708	4,1	-16	-0,1

Fuente: DANE, GEIH.

[^]Por aproximación de decimales, la suma de las proporciones y contribuciones puede diferir ligeramente del total de la variación de los ocupados.

p.p: Puntos porcentuales.

* Otras ramas: Explotación de minas y canteras; y Suministro de electricidad, gas, agua y gestión de desechos.

Nota: La distribución porcentual de la población ocupada puede diferir del 100% por la no inclusión de la categoría "No informa".

Nota: Poblaciones en miles.

Centros poblados y rural disperso

La población ocupada en los centros poblados y rural disperso fue 4.486 miles de personas. Las ramas que aportaron positivamente a la variación de los ocupados fueron Alojamiento y servicios de comida con 1,6 puntos porcentuales, seguida de Otras ramas* con 1,1 puntos porcentuales y Comercio y reparación de vehículos con 0,6 puntos porcentuales

Tabla 5. Distribución porcentual, variación absoluta y contribución a la variación de la población ocupada según rama de actividad[^]

**Total centros poblados y rural disperso
Julio - septiembre (2021/2020)**

Rama de actividad	Total Centros poblados y rural disperso				
	Julio - Septiembre 2021	Julio - Septiembre 2020	Distribución %	Variación absoluta	Contribución en p.p.
Población ocupada	4.486	4.335	100,0	151	
Alojamiento y servicios de comida	195	128	4,4	68	1,6
Otras ramas*	235	186	5,2	49	1,1
Comercio y reparación de vehículos	391	365	8,7	26	0,6
Actividades artísticas, entretenimiento, recreación y otras actividades de servicios	225	204	5,0	21	0,5
Construcción	199	184	4,4	15	0,4
Administración pública y defensa, educación y atención de la salud humana	155	148	3,4	7	0,2
Transporte y almacenamiento	143	138	3,2	5	0,1
Industria manufacturera	231	233	5,1	-2	0,0
Agricultura, ganadería, caza, silvicultura y pesca	2.711	2.749	60,4	-38	-0,9

Fuente: DANE, GEIH.

[^]Por aproximación de decimales, la suma de las proporciones y contribuciones puede diferir ligeramente con la información del anexo estadístico.

p.p: Puntos porcentuales.

* Otras ramas: Explotación de minas y canteras; Suministro de electricidad, gas, agua y gestión de desechos; Información y comunicaciones; Actividades financieras y de seguros; Actividades inmobiliarias; y Actividades profesionales, científicas, técnicas y de servicios administrativos

Nota: La distribución porcentual de la población ocupada puede diferir del 100% por la no inclusión de la categoría "No informa".

Nota: Poblaciones en miles.

4. Técnico

La Secretaria General del Departamento del Atlántico requiere la contratación de una persona natural con estudios técnicos en análisis y programación de computadores veinticuatro (24) meses de experiencia relacionada con las actividades a contratar requeridos para prestación de servicios de apoyo a la gestión en la secretaria general del departamento del atlántico para brindar soporte técnico y mantenimiento a equipos informáticos y software de la entidad y otras entidades departamentales.

5. Obligaciones del Contratista

Obligaciones específicas:

1. Realizar la Instalación de equipos informáticos, sistemas operativos y software de ofimática, que se requieran en las diferentes dependencias del departamento
2. Realizar mantenimiento preventivo de equipos tecnológicos

3. Realizar reparación y configuración de equipos de cómputos
4. Creación de usuarios en dominio de la gobernación
5. Reubicación de equipos
6. Gestión de copias de seguridad
7. Atender solicitudes de usuarios (servis desk)
8. Realizar actividades técnicas y administrativas que permitan hacer una gestión efectiva del inventario de equipos tecnológicos de la institución

Obligaciones Generales

1. Acreditar el aporte al Sistema de Seguridad Social (Pensión y Salud). La base de Liquidación para acreditar los pagos debe corresponder al 40% del valor del contrato.
2. Afiliarse a una Administradora de Riesgos Laborales
3. Cumplir de buena fe el objeto del contrato.
4. Asumir los gastos y riesgos que implica el desarrollo del contrato bajo su propia responsabilidad.
5. Desarrollar el contrato en los términos y condiciones establecidas y relacionadas.
6. Realizar las actividades encomendadas de manera oportuna y eficiente.
7. Guardar reserva de la información que le sea suministrada o maneje en ejercicio de las actividades u obligaciones.
8. Realizar seguimiento y control de los asuntos y actividades que le sean asignados.
9. Asistir puntualmente a las reuniones de conformidad con las citaciones que se realicen previamente.
10. Pagar los impuestos nacionales y locales a que haya lugar.
11. Y demás actividades encomendadas por la Dependencia, de manera oportuna y eficiente o por el supervisor del contrato o persona que este designe

6. Análisis Económico

El valor estimado de la contratación es de **SEIS MILLONES SEISCIENTOS CUARENTA MIL PESOS M/L (\$6.640.000,00)** y todos los tributos que se generen con ocasión a la celebración, ejecución y liquidación del contrato.

El futuro contrato tendrá un plazo hasta el 31 de diciembre 2021, contados a partir del cumplimiento de los requisitos de perfeccionamiento y ejecución.

Teniendo en cuenta el objeto a contratar y lo establecido en el Decreto 1082 de 2015, la modalidad de selección para la escogencia del contratista será la de contratación directa, en concordancia con el Artículo 2.2.1.2.1.4.9.

Por lo anterior el contrato se suscribirá de manera directa con el contratista que se encuentre en capacidad de ejecutar el objeto del contrato, y cuente con la idoneidad o experiencia requerida y relacionada con el área de que se trate.

Para constancia se firma el 29 de Octubre de 2021



GINA RESTREPO
Contratista
Secretaria General
Departamento del Atlántico