

SECRETARIA GENERAL DEL DEPARTAMENTO DEL ATLANTICO

ANÁLISIS ECONÓMICO DEL SECTOR

CONTRATACIÓN DIRECTA

OBJETO: PRESTACIÓN DE SERVICIOS PROFESIONALES PARA APOYAR LOS PROCESOS ADMINISTRATIVOS Y FINANCIEROS DE LOS DIFERENTES ACTORES DEL SISTEMA GENERAL DE SEGURIDAD SOCIAL QUE LLEVA A CABO LA SECRETARÍA DE SALUD DEPARTAMENTAL EN LOS 22 MUNICIPIOS DEL DEPARTAMENTO DEL ATLÁNTICO

1. Introducción.

Atendiendo a la herramienta de gestión, como lo es el Plan de Desarrollo Departamental 2020 – 2023 “Atlántico para la gente”, dentro del cual, están contenidas las metas propuestas por la Secretaría de Salud Departamental, las cuales tienen objetivos claros que, para su cumplimiento, se tendrán como instrumentos los distintos planes y proyectos que la Gobernación del Atlántico ha planteado para ello, todo con el fin de cubrir aquellas necesidades que se han reflejado en el departamento del Atlántico, al igual que garantizar la cobertura total de los servicios de salud en su jurisdicción; de esta manera, mantener un contacto directo con aquellas situaciones que requieren de su intervención y manejo, dentro del marco de sus competencias.

Esas competencias son, entre otras, las que pueden encontrarse dentro de la ley 715 de 2001, encasilladas propiamente como competencia en el sector salud que corresponden a los entes territoriales; como entidad encargada de la administración, coordinación y vigilancia del correcto manejo de los recursos con los cuales se financia la red hospitalaria que posee el departamento del Atlántico, el cual compone una atribución de mayor relevancia en ocasión del deber de velar por el buen manejo de la información y recursos, mediante el plan de saneamiento fiscal y financiero (PSFF). En este caso, son de resaltar las premisas contenidas en el artículo:

“43.1.2. Adoptar, difundir, implantar, ejecutar y evaluar, en el ámbito departamental las normas, políticas, estrategias, planes, programas y proyectos del sector salud y

del Sistema General de Seguridad Social en Salud, que formule y expida la Nación o en armonía con éstas.”

“43.2.4. Organizar, dirigir, coordinar y administrar la red de Instituciones Prestadoras de Servicios de Salud públicas en el departamento.”

En cumplimiento de las competencias establecidas en la ley, en lo contenido dentro del Ley 1966 de 2019 “por medio de la cual se adoptan medidas para la gestión y transparencia en el Sistema de Seguridad Social en Salud y se dictan otras disposiciones”, esta dependencia tiene el compromiso de ejecutar las acciones correspondientes para mejorar la transparencia, vigilancia, control y aplicación del uso de los recursos financieros del Sistema General de Seguridad Social en Salud, ya que son atribuciones que implanta la antes mencionada ley en su artículo:

“Artículo 18. Información para el control de aplicación eficiente de los recursos del SGSSS. Las personas naturales y jurídicas que se encuentren dentro del ámbito de vigilancia de la Superintendencia Nacional de Salud, como sus representantes legales, directores o secretarios de salud, o quienes hagan sus veces, jefes de presupuesto, tesoreros; demás funcionarios responsables de la administración y manejo de los recursos del sector salud en las entidades territoriales, funcionarios y empleados del sector público y privado de las entidades vigiladas por dicha Superintendencia, deberán reportar la información necesaria para el control de la aplicación eficiente de los recursos del SGSSS con la calidad exigida en la normatividad prevista para tal fin...”

En el mismo sentido, mediante Decreto 58 del 20 de enero de 2020, el Ministerio de hacienda y crédito público reglamento los artículo 8 y 9 de la ley antes mencionada, donde estipulo sobre quien recaería la obligación de realizar el monitoreo y evaluación de los PSFF, tal como lo menciona en el artículo:

“ARTICULO 2.6.5.9. MONITOREO, SEGUIMIENTO Y EVALUACIÓN DE LOS PROGRAMAS DE SANEAMIENTO FISCAL Y FINANCIERO. El monitoreo de los Programas de Saneamiento Fiscal y Financiero viabilizados estará a cargo de la respectiva Empresa Social del Estado; el seguimiento estará a cargo del correspondiente Departamento o Distrito, y la evaluación estará a cargo del Ministerio de Hacienda y Crédito Público. El monitoreo, seguimiento y evaluación se ejercerá sobre el cumplimiento de las medidas y metas previstas en relación con la recuperación, el restablecimiento de la solidez económica y financiera y el fortalecimiento institucional de la Empresa Social del Estado sin perjuicio del control fiscal que ejercen los órganos de control.

Para este efecto, el Gobernador o Alcalde Distrital deberá remitir informes de seguimiento tanto a nivel individual como consolidado de los Programas de

Saneamiento Fiscal y Financiero viabilizados de cada una de las Empresas Sociales del Estado de su jurisdicción en los formatos y con la periodicidad que defina el Ministerio de Hacienda y Crédito Público en los Cuales reportará, como mínimo, los avances, el grado de cumplimiento y las recomendaciones en relación con los Programas...”

Teniendo en cuenta las obligaciones contenidas en la normatividad antes mencionada, y en ocasión a la amplia red hospitalaria que presta los servicios de salud en la jurisdicción del departamento del Atlántico; en los cuales la Secretaría de Salud Departamental deberá realizar el monitoreo y evaluación de los PSFF que ellos adelantan, con el fin de garantizar el manejo oportuno y eficaz de los recursos que se emplean tanto a nivel departamental como nacional para el cumplimiento de las obligaciones que nacen de esa prestación del servicio. De esta manera, es necesario verla por el monitoreo idóneo y la evaluación certera de las E.S.E. en el aspecto fiscal y financiero, además de mantener una coordinación constante con la red hospitalaria, para que de esta manera se logre implementar la mejor utilización social y económica de los recursos financieros disponibles para que los beneficios que se garantizan con los recursos del Sector Salud se presten de manera adecuada y oportuna.

Dada la gran cantidad de hospitales que hacen parte de la jurisdicción del departamento del Atlántico, la cual constituye en gran parte la intervención en materia de salud del departamento, la gobernación del Atlántico busca fortalecer los PSFF de los diferentes actores del sistema general de seguridad social en salud (SGSSS). Sin embargo; el personal de planta que posee la Secretaría de Salud Departamental, como encargada del monitoreo y evaluación según las competencias de ley, no es suficiente para lograr implementar de manera oportuna y adecuada los procedimientos correspondientes a cada uno de las E.S.E. que se encuentran en su jurisdicción. Por tal razón, persiste la necesidad de aumentar el desarrollo de los procedimientos que se requieren, pero a la vez esto conlleva paralelamente a un aumento de personal que desarrolle los mismos, con el fin de establecer una cobertura en toda la red hospitalaria del departamento del Atlántico, para que de esta manera se logre mejorar la utilización de los recursos financieros y que estos representen un fortalecimiento en la prestación del servicio de salud.

Por lo tanto, en atención a la necesidad antes planteada y, en ocasión a que el personal de planta que posee la Secretaría de Salud Departamental no es suficiente para fortalecer las actividades administrativas y financieras que se desarrollan frente a los distintos actores del SGSSS, se encuentra conveniente contratar un grupo de personas profesionales en que permita fortalecer los procedimientos que contenidos en lo PSFF frente a las E.S.E. en el departamento del Atlántico.

Por lo tanto, la contratación directa es la modalidad correspondiente, según los lineamientos contenidos dentro del decreto 1082 de 2015, en su artículo 2.2.1.2.1.4.9., el cual menciona:

“CONTRATOS DE PRESTACIÓN DE SERVICIOS PROFESIONALES Y DE APOYO A LA GESTIÓN, O PARA LA EJECUCIÓN DE TRABAJOS ARTÍSTICOS QUE SOLO PUEDEN ENCOMENDARSE A DETERMINADAS PERSONAS NATURALES.

Las Entidades Estatales pueden contratar bajo la modalidad de contratación directa la prestación de servicios profesionales y de apoyo a la gestión con la persona natural o jurídica que esté en capacidad de ejecutar el objeto del contrato, siempre y cuando la Entidad Estatal verifique la idoneidad o experiencia requerida y relacionada con el área de que se trate...”

A continuación, se menciona la clasificación de las naciones unidas (UNSPSC) aplicadas al objeto a contratar:

ITEM	Clasificación UNSPSC	Descripción
1	80111600	Servicios de personal temporal

2. DEFINICIÓN DEL SECTOR ECONÓMICO A QUE PERTENECE EL CONTRATO:

El banco de la republica realiza la clasificación de los sectores económicos de la siguiente manera:

La actividad económica está dividida en sectores económicos. Cada sector se refiere a una parte de la actividad económica cuyos elementos tienen características comunes, guardan una unidad y se diferencian de otras agrupaciones. Su división se realiza de acuerdo a los procesos de producción que ocurren al interior de cada uno de ellos.

Según la división de la economía clásica, los sectores de la economía son los siguientes:

- Sector primario o sector agropecuario.
- Sector secundario o sector Industrial.
- Sector terciario o sector de servicios.

Teniendo en cuenta que el presente objeto corresponde a actividades que desarrollan las personas naturales o jurídicas, tendientes a colaborar en la ejecución eficiente de

proyectos, tareas de administración y gestión de entidades públicas o privadas, se ubicará dentro del Sector terciario o de servicios.

Dentro del sector de servicios en Colombia se tienen como principales productos/servicios:

- Publicidad
- Actividades profesionales científicas y técnicas
- Cinematográficas y programas de televisión
- Educación superior privada
- Desarrollo de sistemas informáticos y procesamiento de datos
- Actividades administrativas y de apoyo de oficina y otras actividades
- Otros servicios de entretenimiento y otros servicios
- Restaurantes, catering y bares
- Actividades de programación y transmisión, agencias de noticias
- Inmobiliarias, de alquiler y arrendamiento
- Correo y servicios de mensajería
- Telecomunicaciones
- Almacenamiento y actividades complementarias al transporte
- Actividades de empleo, seguridad e investigación privada, servicios a edificios
- Salud humana privada
- Producción de películas

A continuación, se revisarán los aspectos generales del sector que resulten relevantes en el Proceso de Contratación teniendo en cuenta fuentes de información estadísticas oficiales como lo es el DANE.

3. Análisis del Mercado

Producto Interno Bruto

Fuente: https://www.dane.gov.co/files/investigaciones/boletines/pib/bol_PIB_IIItrim21_produccion_y_gasto.pdf
(16 de noviembre 2021)

En el tercer trimestre de 2021pr, el Producto Interno Bruto, en su serie original, crece 13,2% respecto al mismo periodo de 2020pr (ver tabla 1). Las actividades económicas que más contribuyen a la dinámica del valor agregado son:



NIT: 890.102.006-1
Código Postal: 080003
Código DANE: 08-000

Gobernación del Atlántico



atlantico.gov.co

• atencionalciudadano@atlantico.gov.co
• (57)(5) 330 7103
• Calle 40 carreras 45 y 46 / Barranquilla - Colombia
Línea Gratuita: 01 8000 915 307

- Comercio al por mayor y al por menor; Reparación de vehículos automotores y motocicletas; Transporte y almacenamiento; Alojamiento y servicios de comida crece 33,8% (contribuye 5,7 puntos porcentuales a la variación anual).
- Industrias manufactureras crece 18,8% (contribuye 2,4 puntos porcentuales a la variación anual).
- Administración pública y defensa; planes de seguridad social de afiliación obligatoria; Educación; Actividades de atención de la salud humana y de servicios sociales crece 8,0% (contribuye 1,4 puntos porcentuales a la variación anual).

En lo corrido del año 2021pr, respecto al mismo periodo del año anterior, el Producto Interno Bruto presenta un crecimiento 10,3%. Esta variación se explica principalmente por:

- Comercio al por mayor y al por menor; Reparación de vehículos automotores y motocicletas; Transporte y almacenamiento; Alojamiento y servicios de comida crece 21,8% (contribuye 3,8 puntos porcentuales a la variación anual).
- Industrias manufactureras crece 18,4% (contribuye 2,2 puntos porcentuales a la variación anual).
- Administración pública y defensa; planes de seguridad social de afiliación obligatoria; Educación; Actividades de atención de la salud humana y de servicios sociales crece 7,0% (contribuye 1,2 puntos porcentuales a la variación anual).

Respecto al trimestre inmediatamente anterior, el Producto Interno Bruto en su serie ajustada de efecto estacional y calendario crece 5,7%. Esta variación se explica principalmente por la siguiente dinámica:

- Comercio al por mayor y al por menor; Reparación de vehículos automotores y motocicletas; Transporte y almacenamiento; Alojamiento y servicios de comida crece 15,6%.
- Industrias manufactureras crece 13,2%.
- Actividades profesionales, científicas y técnicas; Actividades de servicios administrativos y de apoyo crece 5,3%

Tabla 1. Valor agregado por actividad económica
Tasas de crecimiento en volumen¹
Tercer trimestre 2021^{pr}

Actividad económica	Tasas de crecimiento (%)		
	Serie original		Serie ajustada por efecto estacional y calendario
	Anual	Año corrido	Trimestral
	2021 ^{pr} - III / 2020 ^{pr} - III	2021 ^{pr} / 2020 ^{pr}	2021 ^{pr} - III / 2021 ^{pr} - II
Agricultura, ganadería, caza, silvicultura y pesca	1,3	2,3	-1,1
Explotación de minas y canteras	4,1	-2,2	-0,2
Industrias manufactureras	18,8	18,4	13,2
Suministro de electricidad, gas, vapor y aire acondicionado ²	7,4	5,0	3,7
Construcción	0,8	2,7	-1,6
Comercio al por mayor y al por menor ³	33,8	21,8	15,6
Información y comunicaciones	13,2	8,7	3,6
Actividades financieras y de seguros	2,1	3,4	0,8
Actividades inmobiliarias	2,0	2,0	0,5
Actividades profesionales, científicas y técnicas ⁴	12,4	9,4	5,3
Administración pública, defensa, educación y salud ⁵	8,0	7,0	1,9
Actividades artísticas, de entretenimiento y recreación y otras actividades de servicios ⁶	32,0	34,6	-3,7
Valor agregado bruto	12,8	10,0	6,0
Total impuestos menos subvenciones sobre los productos	17,0	13,5	3,0
Producto Interno Bruto	13,2	10,3	5,7

Fuente: DANE, Cuentas nacionales

Actividades profesionales, científicas y técnicas

En el tercer trimestre de 2021pr, el valor agregado de las actividades profesionales, científicas y técnicas; y actividades de servicios administrativos y de apoyo crece 12,4% en su serie original, respecto al mismo periodo de 2020pr. Esta dinámica se explica por los siguientes comportamientos (ver tabla 11):

- Actividades profesionales, científicas y técnicas crece 11,4%.
- Actividades de servicios administrativos y de apoyo crece 13,2%.

Respecto al trimestre inmediatamente anterior en su serie ajustada de efecto estacional y calendario, el valor agregado de las actividades profesionales, científicas y técnicas; y actividades de servicios administrativos y de apoyo crece en 5,3%, explicado por:

- Actividades profesionales, científicas y técnicas crece 3,1%.

- Actividades de servicios administrativos y de apoyo crece 3,6%.

Tabla 11. Actividades profesionales, científicas y técnicas¹
Tasas de crecimiento en volumen²
Tercer trimestre 2021^{Pr}

Actividad económica	Tasas de crecimiento (%)		
	Serie original		Serie ajustada por efecto estacional y calendario
	Anual	Año corrido	Trimestral
	2021 ^{Pr} - III / 2020 ^{Pr} - III	2021 ^{Pr} / 2020 ^{Pr}	2021 ^{Pr} - III / 2021 ^{Pr} - II
Actividades profesionales, científicas y técnicas	11,4	8,3	3,1
Actividades de servicios administrativos y de apoyo	13,2	10,3	3,6
Actividades profesionales, científicas y técnicas¹	12,4	9,4	5,3

Fuente: DANE, Cuentas nacionales

^{Pr} preliminar

¹Actividades profesionales, científicas y técnicas; actividades de servicios administrativos y de apoyo.

²Series encadenadas de volumen con año de referencia 2015.

^{1a}Actividades profesionales, científicas y técnicas; y actividades de servicios administrativos y de apoyo.

Principales Indicadores del Mercado Laboral

TOTAL NACIÓN

Fuente: https://www.dane.gov.co/files/investigaciones/boletines/ech/ech/bol_empleo_sep_21.pdf
(29 de octubre de 2021)

Para el mes de septiembre de 2021, la tasa de desempleo fue 12,1%, lo que representó una reducción de 3,7 puntos porcentuales comparado con el mismo mes del 2020 (15,8%). La tasa global de participación se ubicó en 61,1%, en el mismo periodo del 2020 fue 60,1%. Finalmente, la tasa de ocupación se ubicó en 53,7%, lo que representó un aumento de 3,1 puntos porcentuales comparado con septiembre de 2020 (50,6%).



NIT: 890.102.006-1
Código Postal: 080003
Código DANE: 08-000

Gobernación del Atlántico
atlantico.gov.co

• atencionalciudadano@atlantico.gov.co
• (57)(5) 330 7103
• Calle 40 carreras 45 y 46 / Barranquilla - Colombia
Línea Gratuita: 01 8000 915 307

**Gráfico 2. Tasa global de participación, ocupación y desempleo
Total nacional
Septiembre (2012– 2021)**

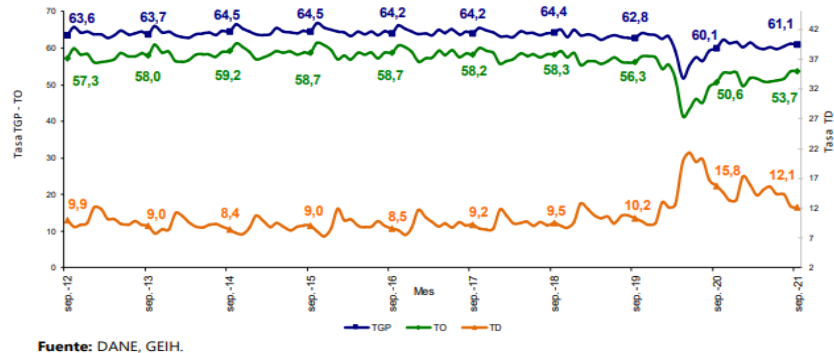

Fuente: DANE, GEIH.

TOTAL CIUDAD

En septiembre de 2021, la tasa de desempleo en el total de las 13 ciudades y áreas metropolitanas fue 13,0%, lo que significó una disminución de 5,3 puntos porcentuales comparado con septiembre de 2020 (18,3%). Entre tanto, la tasa global de participación se ubicó en 64,2%, en el mismo mes de 2020 se ubicó en 63,6%. Finalmente, la tasa de ocupación se ubicó en 55,8%, lo que significó un aumento de 3,8 puntos porcentuales respecto a septiembre de 2020 (52,0%).

**Gráfico 3. Tasa global de participación, ocupación y desempleo
Total 13 ciudades y áreas metropolitanas
Septiembre (2012 – 2021)**

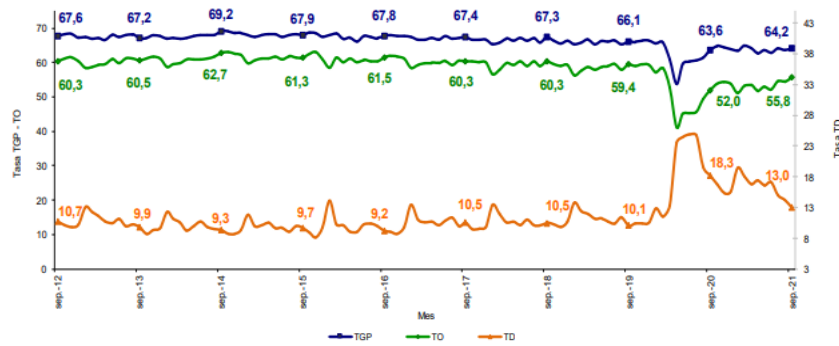

Fuente: DANE, GEIH.

4. Técnico

La Secretaría de Salud Departamental requiere la contratación de un grupo de personas para prestación de servicios profesionales para apoyar los procesos administrativos y financieros de los diferentes actores del sistema general de seguridad social que lleva a cabo la secretaría de salud departamental en los 22 municipios del departamento del atlántico

Los perfiles requeridos son los siguientes:

Perfil (profesión, formación académica y experiencia)	Obligaciones específicas del contratista	Valor total del contrato incluyendo todos los impuestos
Acreditar título de administradora de empresas con una experiencia mínima de 4 meses	<ol style="list-style-type: none"> 1. Realizar el apoyo de contenido técnico y profesional para el cumplimiento de las obligaciones derivadas del reporte obligatorio de información de los PSFF. 2. Brindar un acompañamiento técnico y profesional a las E.S.E. de la red hospitalaria del departamento del Atlántico, que sostienen convenio de PSFF viabilizado. 3. Realizar un acompañamiento y seguimiento del proceso correspondiente para el cumplimiento de los planes de saneamiento fiscal y financiero – PSFF. 4. Acompañar la articulación que se establezca y desarrolle para el cumplimiento de obligaciones entre el MSPS, MHyCP y el Departamento del Atlántico – Secretaría de Salud Departamental. 5. Apoyar en la liquidación del convenio de concurrencia 0388/04 entre MSPS y el Departamento del Atlántico. 6. Realizar todas aquellas actividades que le sean asignadas por parte del supervisor del contrato con relación a su objeto contractual. 	\$ VEINTIOCHO MILLONES CUATROCIENTOS OCHENTA MIL PESOS M/L (\$ 28.480.000)
Acreditar título de odontólogo con una especialización en gerencia en salud, y con una experiencia mínima de 6 meses	<ol style="list-style-type: none"> 1. Realizar el apoyo de contenido técnico y profesional para el cumplimiento de las obligaciones derivadas del reporte obligatorio de información de los PSFF. 2. Brindar un acompañamiento técnico y profesional a las E.S.E. de la red hospitalaria del departamento del Atlántico, que sostienen convenio de PSFF viabilizado. 3. Realizar un acompañamiento y seguimiento del proceso correspondiente para el cumplimiento de los planes de saneamiento fiscal y financiero – PSFF. 	\$ TREINTA Y SIETE MILLONES DOSCIENTOS MIL PESOS M/L (\$ 37.200.000)

	<p>4. Acompañar la articulación que se establezca y desarrolle para el cumplimiento de obligaciones entre el MSPS, MHyCP y el Departamento del Atlántico – Secretaría de Salud Departamental.</p> <p>5. Apoyar en la liquidación del convenio de concurrencia 0388/04 entre MSPS y el Departamento del Atlántico.</p> <p>6. Realizar todas aquellas actividades que le sean asignadas por parte del supervisor del contrato con relación a su objeto contractual</p>	
<p>Acreditar título de administrador de empresas con una especialización en gerencia de servicios de salud, y con una experiencia mínima de 6 meses</p>	<p>1. Realizar el apoyo de contenido técnico y profesional para el cumplimiento de las obligaciones derivadas del reporte obligatorio de información de los PSFF.</p> <p>2. Brindar un acompañamiento técnico y profesional a las E.S.E. de la red hospitalaria del departamento del Atlántico, que sostienen convenio de PSFF viabilizado.</p> <p>3. Realizar un acompañamiento y seguimiento del proceso correspondiente para el cumplimiento de los planes de saneamiento fiscal y financiero – PSFF.</p> <p>4. Acompañar la articulación que se establezca y desarrolle para el cumplimiento de obligaciones entre el MSPS, MHyCP y el Departamento del Atlántico – Secretaría de Salud Departamental.</p> <p>5. Apoyar en la liquidación del convenio de concurrencia 0388/04 entre MSPS y el Departamento del Atlántico.</p> <p>6. Realizar todas aquellas actividades que le sean asignadas por parte del supervisor del contrato con relación a su objeto contractual.</p>	<p>TREINTA Y SIETE MILLONES DOSCIENTOS MIL PESOS M/L (\$ 37.200.000)</p>
<p>Acreditar título de contador público con una experiencia mínima de 4 meses</p>	<p>1. Brindar apoyo técnico y vigilancia al proceso de gestión financiera del Régimen Subsidiado en los Fondos Locales de Salud - FLS de los 22 municipios del departamento del Atlántico.</p> <p>2. Apoyar al control del flujo de recursos del sistema General de Seguridad Social en salud - SGSSS de los Entes Territoriales Municipales, Empresas Promotoras de Salud - EPS y Red de Prestadores.</p> <p>3. Asistir técnicamente y realizar seguimiento en la expedición del acto administrativo por medio del cual se garantizan los recursos de continuidad elaborado por los 22 entes territoriales, según matriz de recursos publicada por el Ministerio de Salud y Protección Social y sus modificaciones.</p> <p>4. Realizar el seguimiento a la ejecución presupuestal de las secretarías de hacienda de los 22 municipios que conforman el departamento del Atlántico.</p> <p>5. Velar por la conformación y realización de las mesas de saneamiento de cartera Circular 030 de 2013.</p> <p>6. Apoyar el seguimiento de la Circular 030 de 2013.</p>	<p>VEINTIOCHO MILLONES CUATROCIENTOS OCHENTA MIL PESOS M/L (\$ 28.480.000)</p>

	<p>7. Mantener el seguimiento y apoyo en la elaboración de expedientes del incumplimiento del Flujo de Recursos en las ERP para notificación a la Superintendencia Nacional de Salud – Circular 016.</p> <p>8. Realizar todas aquellas actividades que le sean asignadas por parte del supervisor del contrato con relación a su objeto contractual</p>	
<p>Acreditar título de odontóloga con una especialización en gerencia de servicios de salud, y con una experiencia mínima de 6 meses</p>	<p>1. Realizar el apoyo de contenido técnico y profesional para el cumplimiento de las obligaciones derivadas del reporte obligatorio de información de los PSFF.</p> <p>2. Brindar un acompañamiento técnico y profesional a las E.S.E. de la red hospitalaria del departamento del Atlántico, que sostienen convenio de PSFF viabilizado.</p> <p>3. Realizar un acompañamiento y seguimiento del proceso correspondiente para el cumplimiento de los planes de saneamiento fiscal y financiero – PSFF.</p> <p>4. Acompañar la articulación que se establezca y desarrolle para el cumplimiento de obligaciones entre el MSPS, MHyCP y el Departamento del Atlántico – Secretaría de Salud Departamental.</p> <p>5. Apoyar en la liquidación del convenio de concurrencia 0388/04 entre MSPS y el Departamento del Atlántico.</p> <p>6. Realizar todas aquellas actividades que le sean asignadas por parte del supervisor del contrato con relación a su objeto contractual.</p>	<p>TREINTA Y SIETE MILLONES DOSCIENTOS MIL PESOS M/L (\$ 37.200.000)</p>

5. Obligaciones Generales de los contratistas

1. Acreditar el aporte al Sistema de Seguridad Social (Pensión y Salud). La base de Liquidación para acreditar los pagos debe corresponder al 40% del valor del contrato.
2. Afiliarse a una Administradora de Riesgos Laborales
3. Cumplir de buena fe el objeto del contrato.
4. Asumir los gastos y riesgos que implica el desarrollo del contrato bajo su propia responsabilidad.
5. Desarrollar el contrato en los términos y condiciones establecidas y relacionadas.
6. Realizar las actividades encomendadas de manera oportuna y eficiente.
7. Guardar reserva de la información que le sea suministrada o maneje en ejercicio de las actividades u obligaciones.
8. Realizar seguimiento y control de los asuntos y actividades que le sean asignados.

9. Asistir puntualmente a las reuniones de conformidad con las citaciones que se realicen previamente.
10. Pagar los impuestos nacionales y locales a que haya lugar.
11. Y demás actividades encomendadas por la Dependencia, de manera oportuna y eficiente o por el supervisor del contrato o persona que este designe

6. Análisis Económico

El valor estimado de la contratación es de **CIENTO SESENTA Y OCHO MILLONES QUINIENTOS SESENTA MIL PESOS M/L (\$ 168.560.000)** y todos los tributos que se generen con ocasión a la celebración, ejecución y liquidación del contrato.

El futuro contrato tendrá un plazo de ocho (8) meses, contados a partir del cumplimiento de los requisitos de perfeccionamiento y ejecución.

Teniendo en cuenta el objeto a contratar y lo establecido en el Decreto 1082 de 2015, la modalidad de selección para la escogencia del contratista será la de contratación directa, en concordancia con el Artículo 2.2.1.2.1.4.9.

Por lo anterior el contrato se suscribirá de manera directa con el contratista que se encuentre en capacidad de ejecutar el objeto del contrato, y cuente con la idoneidad o experiencia requerida y relacionada con el área de que se trate.

Para constancia se firma enero de 2022

GINA RESTREPO
Contratista
Secretaria General
Departamento del Atlántico