



**PROCESO GESTIÓN DEL TALENTO HUMANO
ESTUDIO PREVIO
PARA DETERMINAR LA CONVENIENCIA Y OPORTUNIDAD PARA CONTRATOS DE PRESTACIÓN DE
SERVICIOS PROFESIONALES Y/O DE APOYO A LA GESTIÓN**

OBJETO:	Prestar los servicios personales de carácter temporal como apoyo para la atención a usuarios y empresarios que requieren los servicios de la Agencia Pública de Empleo.
EDUCACIÓN Y/O FORMACIÓN	Aprobación de tres años de educación superior, Técnicos o Tecnólogos en áreas afines a Ciencias Administrativas, Económicas, Sociales e Ingenierías.
EXPERIENCIA RELACIONADA:	1. Egresados SENA con cero (0) meses de experiencia. 2. No Egresados SENA con mínimo doce (12) meses.
VALOR Y FORMA DE PAGO:	El valor de los honorarios mensuales se pactó dentro de los rangos estipulados en la tabla de honorarios establecida por la Secretaria General. Se fija como valor total del contrato a celebrar la suma de VEINTITRÉS MILLONES OCHOCIENTOS SETENTA Y CUATRO MIL QUINIENTOS PESOS M/CTE. (\$23.874.000) . Esta suma será pagada por el SENA de la siguiente manera: a) un (01) pago por valor de UN MILLON TREINTA Y OCHO MIL PESOS M/CTE (\$1.038.000) y b) once (11) pagos iguales por valor de DOS MILLONES SETENTA Y SEIS MIL PESOS M/CTE (\$2.076.000) , cada uno.
PLAZO:	Once (11) meses y Quince (15) días, a partir de la aprobación de la garantía única sin exceder el 31 de diciembre de 2022.
LUGAR DE EJECUCIÓN:	Departamento de Arauca, Municipio de Arauca
SUPERVISOR:	La supervisión estará a cargo del Profesional Responsable del Proceso de Gestión de Empleo, Análisis Ocupacional y Empleabilidad, o quien haga sus veces.
ORDENADOR DEL PAGO:	Eddie Yovanny Millán, Subdirector del Centro de Gestión y Desarrollo Agroindustrial de Arauca, con funciones de Director Regional

De conformidad con lo establecido en los numerales 7 y 12 del artículo 25 de la Ley 80 de 1993 y el artículo 20 del Decreto 1510 de 2013 Decreto compilado por el artículo 2.2.1.1.2.1.1 del Decreto 1082 de 2015, así como lo dispuesto en el literal h) del numeral 4 del artículo 2 de la Ley 1150 de 2007, en concordancia con el artículo 2.2.1.2.1.4.9 del Decreto 1082 de 2015, artículo 2.8.4.4.5 y subsiguientes del Decreto 1068 de 2015 y artículo 3º del Decreto 371 de 2021, el SENA Regional Arauca, requiere contratar los servicios personales para atender la necesidad que a continuación se describe:

1. Justificación de la necesidad de la contratación:

El SENA como entidad encargada de cumplir la función que le corresponde al Estado de invertir en el desarrollo social y técnico de los trabajadores colombianos, ofreciendo y ejecutando la formación profesional integral, para la incorporación y el desarrollo de las personas en actividades productivas que contribuyan al desarrollo social, económico y tecnológico del país” (Ley 119, 1994) y fundamentada en la visión 2022 para consolidarse como una entidad referente de formación integral para el trabajo, por su aporte a la empleabilidad, el emprendimiento y la equidad, que atiende con pertinencia y calidad las necesidades productivas y sociales del país, soporta su direccionamiento







estratégico en plan nacional de desarrollo 2018-2022 ‘pacto por Colombia, pacto por la equidad’, el cual plantea retos importantes a la entidad en aras de conseguir la remoción de obstáculos y la transformación de las condiciones que hagan posible la aceleración del crecimiento económico y la equidad de oportunidades del país, esto fundamentado en la ecuación del bienestar: ‘legalidad + emprendimiento = equidad’.

Es así como articula sus acciones desde la Dirección de Empleo y Trabajo, con los pactos del Plan de Desarrollo:

- ✓ El pacto por la equidad, el pacto por el emprendimiento y la productividad y el pacto por la identidad y la creatividad”, con las estrategias y proyectos, dentro de los cuales se suscitan algunos:
 - Servicio público de empleo para la inclusión laboral de las personas y la productividad empresarial.
 - Trabajo decente, acceso a mercados e ingresos dignos: acelerando la inclusión productiva.
 - Juventud naranja: todos los talentos cuentan para construir país.
 - Emprendimientos sostenibles con integración al sector moderno.
 - Entorno para crecer: Formalización, emprendimiento y dinamización empresarial.
En este último se marca como objetivos:
 - Lograr que más emprendimientos de alto potencial se consoliden.
 - Aumentar el acceso a anunciamiento para empresas en etapa temprana.
 - Reducir los costos de empresas para registrarse, contratar trabajadores y pagar impuestos.
- ✓ El pacto por la equidad: política social moderna centrada en la familia, eficiente, de calidad y conectada a mercados en la línea trabajo decente, acceso a mercados e ingresos dignos: acelerando la inclusión productiva, y en virtud del objetivo promover la generación de ingresos y la inclusión productiva de la población vulnerable y en situación de pobreza, en contextos urbanos y rurales a través del emprendimiento y su integración al sector moderno.

Lo anterior se conecta con el plan estratégico SENA 2019-2022 en la perspectiva de valor público que se refleja en su Mapa Estratégico en sus cuatro Objetivos Estratégicos con Perspectiva del Valor Público:

- 
01 La generación de oportunidades de vinculación laboral.
- 
02 La contribución a la creación y fortalecimiento del sector empresarial.
- 
03 La promoción de condiciones para la inclusión social con enfoque diferencial.
- 
04 La contribución a la movilidad educativa y laboral, a través del Sistema Nacional de Cualificaciones.

Sí como también con el Mapa Estratégico de la Entidad alineado con la ODS

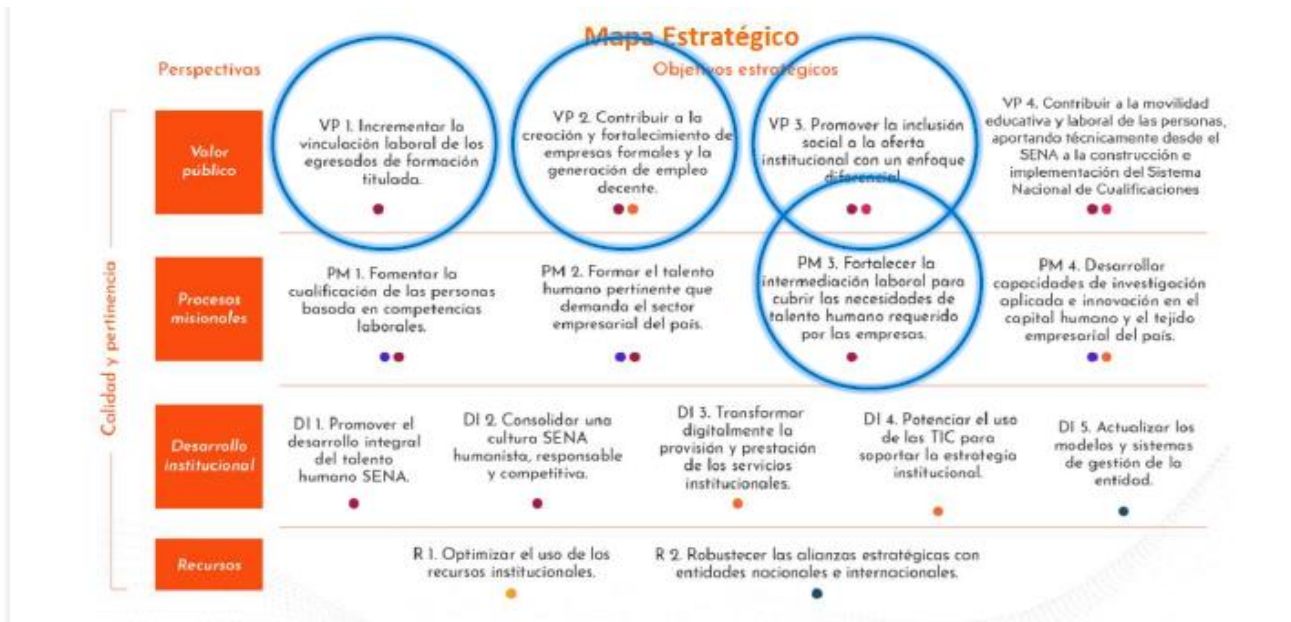

En el sentido que permite Contribuir al incremento de la vinculación laboral de los egresados de formación titulada; la contribución a la creación y fortalecimiento de empresas formales y la generación de empleo decente; la promoción de la inclusión social a la oferta institucional con un enfoque diferencial; y al fortalecimiento de la intermediación laboral para cubrir las necesidades de talento humano requerido por las empresas. Estas metas se han trabajado para los cuatro años de Gobierno quedando por ejecutar la vigencia 2022.



A los Objetivos Estratégicos VP2. Contribuir a la creación y fortalecimiento de empresas formales y la generación de empleo decente y,

Al Objetivo Estratégico VP 3: Promover la inclusión social a la oferta institucional con un enfoque diferencial Por medio de este objetivo se propicia la creación de oportunidades en la población vulnerable con el despliegue de estos dos grandes procesos: - Orientación: proceso que busca identificación de habilidades y competencias de las personas para su inserción laboral o potencial emprendedor. - Intermediación, emprendimiento, formación o certificación de competencias: alineado con los resultados de la orientación ocupacional se remite a las personas para ser atendidas en los servicios pertinentes al fortalecimiento de su perfil ocupacional: a) intermediación laboral; b) formulación de plan de negocio y puesta en marcha; c) formación profesional titulada; y certificación de competencias laborales.

Es así como el presente documento brinda un contexto normativo y operativo a los responsables a nivel regional, para que a través de la gestión regular de las 33 Oficinas de las Agencias Públicas de Empleo, los 117 Centros de Formación Profesional y los 117 Centros de Desarrollo Empresarial, se articulen acciones para dar cumplimiento a los compromisos institucionales enmarcados en el Plan Nacional de Desarrollo 2018 – 2022- eje prioritario “Construyendo País” y los aceleradores “Hacia la equidad y la inclusión social y “Economía naranja y cultura”, Plan Estratégico Sectorial, Políticas Públicas, Ley de Víctimas y Restitución de Tierras 1448 de 2011 Por la cual se dictan medidas de atención, asistencia y reparación integral a las víctimas del conflicto armado interno y se dictan otras disposiciones” y su Decreto Reglamentario No. 4800 de 2011, debe además atender a lo dispuesto por el CONPES 3726 de 2012, Política Institucional de Atención con Enfoque Pluralista y Diferencial, Política Institucional de Atención a Personas con Discapacidad, Leyes y Decretos con Enfoque Diferencial, documentos CONPES, entre otros, con el fin de brindar una atención diferencial afirmativa, innovadora e incluyente que favorezca la restitución y protección de los derechos de la población vulnerable. Pero además debe de responder al siguiente marco normativo.

Los retos para la Agencia Pública de Empleo para el año 2021 fueron:

- ☑ Promover la empleabilidad de egresados SENA en articulación con los Centros de Formación y el sector productivo.
- ☑ Promover la inserción laboral de los egresados certificados II semestre 2020 y I semestre 2021, de doble titulación, de Amazon y de LinkedIn.
- ☑ Promover la apertura de nuevos puntos de atención de la APE en Centros de Formación SENA. Es necesario que las regionales puedan identificar los Centros de Formación donde no hay APE y realizar la gestión para brindar atención.
- ☑ Promover la inclusión laboral en ocupaciones de Economía Naranja.
- ☑ Aumentar la cobertura tanto en países como en empresas extranjeras que requieran talento humano colombiano en pro de la reactivación económica.
- ☑ Promover la apertura de nuevas oficinas satélites en articulación con entes territoriales.
- ☑ Impulsar la participación de las poblaciones vulnerables en los servicios de la APE, especialmente en los procesos de intermediación laboral para generar empleos inclusivos. Asimismo, articular con las diferentes áreas del SENA y entidades externas la implementación de estrategias que permitan impulsar la atención a este grupo poblacional, especialmente mujeres, jóvenes, personas con discapacidad, víctimas de la violencia, migrantes, grupos étnicos, entre otros.
- ☑ Promover el desarrollo de los cursos virtuales de la norma NTC 6175 en las 33 regionales en articulación con la Unidad Administrativa del Servicio Público de Empleo. Trabajar en la



implementación de la norma en las oficinas principales de Medellín, Distrito Capital y Neiva.

☒ Implementar en la aplicación web de la Agencia Pública de Empleo, cápsulas de orientación ocupacional en formato video para facilitar el acercamiento de los usuarios a través de canales virtuales.

☒ Actualización e implementación de la Guía de Orientación ocupacional de la Agencia Pública de Empleo en el marco del cumplimiento a la norma NTC 6175.

☒ Estandarización del proceso de orientación ocupacional a nivel nacional en el marco del cumplimiento a la norma NTC 6175.

Para el 2022 la Agencia Pública de Empleo del SENA tiene retos donde se proyecta en cumplimiento de las siguientes metas:

REGIONAL ARAUCA		METAS 2022
Meta total Inscritos		3945
Meta vacantes		3657
Colocaciones	Meta colocaciones egresados SENA	1245
	Meta colocaciones No SENA	1044
	Meta total colocaciones	2289
Economía naranja	Meta colocaciones economía naranja	82
ORIENTACIONES	Meta Orientados desempleados	5624
	Meta Orientados desplazados	2506
	Meta total orientados	8130
Tasa de Empleo	Meta	63%
Meta Red Unidos Atención APE		142

El Servicio Nacional de Aprendizaje, SENA, está encargado de cumplir la función que corresponde al Estado de invertir en el desarrollo social y técnico de los trabajadores colombianos; ofreciendo y ejecutando la formación profesional integral para la incorporación y el desarrollo de las personas en actividades productivas que contribuyan al desarrollo social, económico y tecnológico del país, como lo establece la Ley 119 de 1994.

De conformidad con el artículo 25 del Decreto 249 de 2004, los Centros de Formación son las dependencias responsables de la prestación de los servicios de formación profesional integral, los servicios tecnológicos, la promoción y el desarrollo del empresarismo, la normalización y evaluación de competencias laborales, en



interacción con entes públicos y privados y en articulación con las cadenas productivas y los sectores económicos.

En concordancia con el Decreto 2520 de 2013, la Agencia Pública de Empleo presta el servicio de gestión y colocación de empleo, para facilitar el encuentro organizado entre la oferta y la demanda del mercado laboral colombiano. La Agencia Pública de Empleo del SENA a través de su misión incide favorablemente en la disminución del desempleo en Colombia.

Según la Resolución 81-00177 del 23 de diciembre de 2021 el proceso de Gestión de Empleo, análisis Ocupacional y Empleabilidad, cuenta con un (01) cargo de planta: como profesional Grado 2, por lo tanto, debido a la inexistencia de personal suficiente para atender los compromisos de la Agencia Pública de Empleo, se hace necesario contratar uno (01) persona natural, que cuenten con la experiencia, idoneidad y capacidades específicas para brindar apoyo de carácter temporal durante la vigencia 2022 .

De acuerdo con lo anterior y una vez realizado lo determinado en el Decreto 371 del 8 de abril de 2021 en su artículo 3 “Las entidades que hacen parte del Presupuesto General de la Nación deben realizar una revisión previa y rigurosa de las razones que justifiquen la contratación de personal para la prestación de servicios profesionales y de apoyo a la gestión” y la Circular SENA No. 120 del 7 de julio de 2020, firmada por el Director General en la cual se menciona que la contratación de prestación de servicios debe realizarse únicamente con relación al personal indispensable para suplir actividades donde la planta de personal es insuficiente, por lo tanto, resulta necesaria la contratación de dos (2) apoyos a la gestión, puesto que la Regional Arauca requiere apoyar el proceso de orientación ocupacional en intermediación laboral dirigidos a buscadores de empleo en especial, la población privada de la libertad y vulnerables.

Tratándose de actividades en las que prima el intelecto y no existiendo en la planta de personal adoptada por el Gobierno Nacional mediante el Decreto 250 de 2004 y asignada al Centro de Gestión y Desarrollo Agroindustrial de Arauca, Regional Arauca, personal suficiente, la alternativa legal con que cuenta la entidad para suplir la necesidad temporal que tiene, es mediante la celebración de un contrato de prestación de servicios personales, conforme al artículo 32 – numeral 3 de la Ley 80 de 1993, que establece: “Son contratos de prestación de servicios los que celebren las entidades estatales para desarrollar actividades relacionadas con la administración o funcionamiento de la entidad. Estos contratos sólo podrán celebrarse con personas naturales cuando dichas actividades no puedan realizarse con personal de planta o requieran conocimiento especializados. // En ningún caso estos contratos generan relación laboral ni prestaciones sociales y se celebrarán por el término estrictamente indispensable”.

2. Obligaciones Específicas:

1. Apoyar el proceso de inscripción de usuarios en el aplicativo web de la Agencia Pública de Empleo y realizar el seguimiento de la base de datos de inscritos mediante la verificación telefónica y otros medios que lo garantice
2. Brindar apoyo al sector empresarial en la publicación de perfiles en el aplicativo de intermediación laboral de la Agencia Pública de Empleo
3. Colaborar con el desarrollo de las acciones de intermediación laboral a través de las diferentes estrategias de la Agencia Pública de Empleo, en especial en los eventos de promoción y divulgación, realizando el registro correspondiente en el aplicativo web APE
4. Apoyar los procesos requeridos y que estén relacionados con la atención a la población usuaria y empresarios de los servicios que brinda la Agencia Pública de Empleo.
5. Apoyar los procesos gestión empresarial e intermediación laboral mediante la inscripción y guía de uso del



aplicativo web a la población migrante y los Colombianos Retornados, de acuerdo con la normatividad vigente y lineamientos de atención

6. Apoyar el seguimiento de las solicitudes de vacantes del sector empresarial, desde su publicación hasta el estado final y cierre de la colocación en el aplicativo web de la APE.

7. Colaborar con la elaboración de informes de gestión y atender los demás requerimientos solicitados por la Coordinación de la Agencia Pública de Empleo o por el supervisor en virtud del cumplimiento del objeto y las obligaciones contractuales.

8. En enero, presentar al Líder de la Agencia Pública de Empleo Regional estrategias para el seguimiento a las solicitudes publicadas por las empresas a través de aplicativo web.

9. Afiliación al sistema de Salud y Pensiones en las leyes 100 de 1993 y 797 de 2003, en forma mensual. Así mismo la afiliación al sistema General de Riesgo Laborales de conformidad con el artículo 3 del Decreto 2800 de 2 de octubre de 2003.

10. Entregar dentro de los términos establecidos en la ley, los documentos requeridos para la legalización y ejecución del contrato.

Generar informes mensuales con relación a los resultados obtenidos con ocasión a los servicios contratados.

11. Participar en el cumplimiento de las diferentes actividades del SIGA, principalmente en las capacitaciones que los subsistemas del SIGA orienta y con los demás lineamientos establecidos, bien sea para el sostenimiento de la certificación de la NTC ISO 9001, como también para las actividades de implementación de la NTC ISO 14001.

12. El contratista deberá diligenciar la planilla de cobro de honorarios de los contratistas de prestación de servicios utilizando el aplicativo <http://contratistas.sena.edu.co>.

13. El contratista con la firma del presente documento se obliga a no divulgar información directa, indirecta, próxima o remotamente, ni a través de ninguna otra persona o de sus subalternos o funcionarios, asesores o cualquier persona relacionada con ella, así como también a no utilizar dicha información en beneficio propio ni de terceros

14. El contratista deberá vigilar y salvaguardar los bienes que hagan parte del patrimonio del SENA o de otras entidades o de particulares puestos al servicio de la entidad, y que le hayan sido entregados para el desarrollo del objeto del contrato, por lo que son sujetos de control y vigilancia. En consecuencia, deberán sujetarse a las guías y/o procedimientos aplicables a los bienes fijados en la plataforma CompromISO; adicionalmente deberá estar atento a los mantenimientos preventivos y correctivos de los elementos, así como la hoja de vida de los bienes en la cual se date la información actualizada de los mismos, dar cuenta sobre la entrega de los bienes al supervisor y/o interventor del contrato respectivo y a los órganos de control fiscal y disciplinario, de ser procedente.

15. El contratista que realice comisiones de servicios o desplazamientos autorizados por el supervisor deberá presentar dentro de los cinco (5) días hábiles siguientes a la fecha de finalización de la comisión, la respectiva legalización al área de Tesorería o quien haga sus veces; razón por la cual, el Centro de Gestión y Desarrollo Agroindustrial de Arauca, Regional Arauca no autorizará giros por concepto de gastos derivados de comisiones, a quienes tengan pendiente legalizaciones por comisiones anteriores.

16. Compartir en una Carpeta Digital ubicada en Servidor de Sistemas toda la información de archivos que se requiere para el normal funcionamiento operativo del área correspondiente. Dicha información corresponderá a la que indique su supervisor.

17. Archivar los documentos generados en el área correspondiente, tanto de la vigencia actual como la de las anteriores atendiendo la normatividad establecida para las Tablas de Retención Documental y manteniendo al día dicho archivo de una forma organizada.

18. Las demás que le sean asignadas, de acuerdo con el objeto contractual.



2.1 Obligaciones Generales:

1. Procurar el cuidado integral de su salud.
2. El contratista informará al SENA la ARL a la cual desea afiliarse, para lo cual cada Centro de Formación, Dirección Regional y Dirección General (según corresponda) establecerán los procedimientos para afiliación a la ARL seleccionada por el contratista e informará por escrito la fecha a partir de la cual quedó afiliado al sistema de riesgos laborales. (Art. 4 Decreto 723 de 2013).
3. El pago de los aportes al sistema de riesgos laborales se realizará de acuerdo a la clase de actividad establecida en el objeto y obligaciones de la contratista en los términos establecidos en el Decreto 1607 de 2002. (Ley 1562 de 2012 y Decreto 1530 de 1996).
4. Los Elementos de Protección Personal que requiera el contratista para la ejecución del objeto del mismo correrán por su cuenta y antes de iniciar la ejecución el Supervisor le informará por escrito la clase y cantidad de elementos que se requieren y verificará sus condiciones de acuerdo con el tipo de riesgo a que esté expuesto. (Decreto 723 de 2013, art. 16, numeral 2).
5. El Contratista cumplir las responsabilidades en Seguridad y Salud en el Trabajo correspondientes a su cargo, alimentar los sistemas de gestión en sus tareas diarias y con el personal a cargo.
6. Cumplir las responsabilidades en Seguridad y Salud en el Trabajo correspondientes a su cargo.
7. Exámenes médicos preocupacionales. La contratista deberá hacer entrega del examen médico preocupacional al Grupo de Seguridad y Salud en el Trabajo de la Dirección General y/o sus homólogos en los Centros de Formación y Direcciones Regionales de acuerdo con el profesiograma y el objeto a desarrollar y dentro de los plazos establecidos legalmente. (Decreto 723 de 2013 art. 18)
8. La contratista se compromete a cumplir a cabalidad con las normas, reglamentos y la política de seguridad y salud en el trabajo establecida por la entidad al igual que suministrar información clara, veraz y completa sobre su estado de salud e informar oportunamente al SENA acerca de los peligros y riesgos latentes en la ejecución contractual. (Decreto 1443 de 2014 arts. 5 y 10).
9. Informar a los contratantes la ocurrencia de incidentes, accidentes de trabajo y enfermedades laborales.
10. Participar en las actividades de Prevención y Promoción organizadas por los contratantes, los Comités Paritarios de Seguridad y Salud en el Trabajo, Brigadas de Emergencia o la Administradora de Riesgos Laborales. **En caso de participar voluntariamente en las actividades de la Brigada de Emergencia, se tendrá en cuenta dichas acciones como parte de las obligaciones cumplidas en la ejecución del objeto contractual.**
11. Informar oportunamente a los contratantes toda novedad derivada del contrato.
12. Vigilar y salvaguardar los bienes que hagan parte del patrimonio del SENA o de otras entidades o de particulares puestos al servicio de la entidad, y que le hayan sido entregados para el desarrollo del objeto del contrato, por lo que son sujetos de control y vigilancia. En consecuencia, deberán dar cuenta sobre la entrega de los bienes al supervisor y/o interventor del contrato respectivo y a los órganos de control fiscal y disciplinario, de ser procedente.
13. El contratista deberá ejecutar su contrato conforme al Sistema Integrado de Gestión y Autocontrol "SIGA" del SENA el cual se encuentra documentado en la plataforma CompromISO.



3. Identificación del Contrato a Celebrar:

El contrato a suscribir es de prestación de servicios profesionales y de apoyo a la gestión teniendo en cuenta los artículos 32 – numeral 3 de la Ley 80 de 1993, 2 – literal h) del numeral 4 de la Ley 1150 de 2007 y el artículo 2.2.1.2.1.4.9 del Decreto 1082 de 2015.

De conformidad con las normas mencionadas, este contrato en ningún caso genera relación laboral ni prestaciones sociales, no tiene subordinación y se celebrará por el término estrictamente indispensable.

4. Competencias Técnicas y Personales:

La persona natural deberá ejecutar el objeto del contrato a partir de los conocimientos y experiencia relacionada descritos en el presente estudio previo, además de contar con buenas relaciones interpersonales con clientes internos y/o externos, uso eficaz de las tecnologías de la información y de la comunicación, capacidad de trabajo en equipo y liderazgo.

5. Domicilio Contractual:

El domicilio contractual será el Departamento de Arauca, Municipio de Arauca

6. Fundamentos jurídicos que soportan la modalidad de selección:

El objeto que se requiere contratar corresponde a la prestación de servicios personales, que de conformidad con lo establecido por el artículo 32 - numeral 3 de la Ley 80 de 1993 y el literal h) del numeral 4 del artículo 2 de la Ley 1150 de 2007 y el artículo 2.2.1.2.1.4.9 del Decreto 1082 de 2015, se celebrará bajo la modalidad de Contratación Directa.

7. Justificación valor del contrato:

El valor de los honorarios se determina de acuerdo con los criterios de selección objetiva establecidos conforme a la necesidad, al objeto, las obligaciones descritas en este documento, la formación académica y la experiencia exigida para la idónea ejecución del contrato, en concordancia con el Plan de Acción de la Entidad, el presupuesto asignado a la dependencia, el Plan Anual de Adquisiciones y la tabla de honorarios vigente.

Para poder adelantar por parte del SENA los trámites administrativos de pago, el contratista debe acreditar previamente el cumplimiento de los requisitos de pago, tales como la certificación expedida por el supervisor del contrato en la que acredite el cumplimiento a entera satisfacción del objeto y obligaciones del contrato en el respectivo periodo y la cancelación de los aportes a la seguridad social como salud, pensión y riesgos laborales y demás documentos necesarios para el pago.

En caso de requerirse el desplazamiento del contratista a otras ciudades o municipios diferentes al domicilio contractual para el cumplimiento del objeto contractual, el SENA pagará los gastos que cause el desplazamiento de conformidad con lo establecido en el acto administrativo vigente.



8. Análisis de riesgos y forma de mitigarlos:

Una vez analizada la matriz de riesgos anexa a este estudio previo respecto del cumplimiento del contrato a celebrar, y en aras de salvaguardar el interés patrimonial, la Entidad solicitará al futuro contratista constituir una garantía de cumplimiento del contrato.

9. Garantías que debe asumir el contratista:

El contratista deberá constituir a su costa y a favor del SENA, una garantía de cumplimiento sobre el 10% del valor total del contrato, en los términos señalados en la Sección 3 Subsección 1 del Decreto 1082 de 2015, la cual se mantendrá vigente durante el plazo de ejecución del contrato y cuatro (4) meses más y se ajustará a los límites, existencia y extensión de los siguientes amparos: Cumplimiento del contrato. Este amparo cubre a la entidad estatal de los perjuicios derivados de a) incumplimiento total o parcial del contrato, cuando el incumplimiento es imputable al contratista; b) El incumplimiento tardío o defectuoso del contrato, cuando el incumplimiento es imputable al contratista c) Los daños imputables al contratista por entregas parciales de la obra, cuando el contrato no prevé entregas parciales; y d) El pago del valor de las multas y de la cláusula penal pecuniaria.

10. Supervisión:

La supervisión estará a cargo del Profesional Responsable del Proceso de Gestión de Empleo, Análisis Ocupacional y Empleabilidad, o quien haga sus veces.

En caso de ausencia parcial o total del supervisor, la misma será asumida por quien ocupe el cargo, sin necesidad de documento adicional alguno. Si no se da la situación anterior, el Subdirector del Centro de Gestión y Desarrollo Agroindustrial de Arauca, con funciones de Director Regional designará nuevo, para lo cual no se requerirá de modificación contractual y la nueva designación se comunicará a las partes mediante el SECOP II.

11. Proceso de contratación cobijado por un acuerdo comercial: SI _____ NO X _____

12. Proceso de contratación incluido en el plan de adquisiciones: SI X _____ NO _____ mediante resolución N° 81 – 00001 del 05 de enero de 2022.

13. Criterios para seleccionar la oferta más favorable:

De conformidad con el artículo 2.2.1.2.1.4.9 del Decreto 1082 de 2015, *“por tratarse de contratos de prestación de servicios profesionales y de apoyo a la gestión, o para la ejecución de trabajos artísticos que solo pueden encomendarse a determinadas personas naturales, no es necesario que la entidad estatal haya obtenido varias ofertas”*.

14. Análisis del Sector:

De acuerdo con el artículo 2.2.1.1.1.6.1. del Decreto 1082 de 2015 y la Guía para la Elaboración de Estudios de Sector G-EES-02 de Colombia Compra Eficiente, el análisis del sector en un contrato de prestación de servicios profesionales o de apoyo a la gestión, depende del objeto y de las condiciones de idoneidad y



experiencia que llevan a contratar a la persona natural, conforme a lo indicado en la primera parte del presente documento.

14.1 Clasificación UNSPSC

El objeto contractual se clasifica en el siguiente código del Clasificador de Bienes y Servicios:

Clasificación UNSPSC	Segmento	Familia	Clase	Producto	Nombre
80111601	80	11	16	01	Asistencia de oficina o administrativa temporal

14.2. Aspectos generales

14.2.1. Sector perteneciente al objeto contractual

SECTOR ECONÓMICO
Sector terciario o de servicios
Servicios profesionales

14.3 Idoneidad y experiencia.

De acuerdo con los soportes de idoneidad y experiencia allegados por el (la) señor (a) **JENNY VICTORIA CISNEROS** en consecuencia se certifica lo siguiente:

IDONEIDAD		
La siguiente verificación, se realiza atendiendo lo establecido en los estudios previos.	FORMACIÓN ACADÉMICA	
	CUMPLE	NO CUMPLE
	X	

EXPERIENCIA					EXPERIENCIA RELACIONADA	
ENTIDAD	Fecha de Ingreso (DD/MM/AA AA)	Fecha de Retiro (DD/MM/AA AA)	Meses	Días	SI	NO
SERVICIO DE APRENDIZAJE SENA	28/10/2021		2	4	X	



UNION TEMPORAL PRODUCTIVA 2019	01/03/2021	01/11/2021	8	1	x	
ALCALDIA DE ARAUCA	01/08/2019	09/12/2019	4	9	x	
SERVICIO DE APRENDIZAJE SENA	19/01/2018	30/12/2018	11	12	x	
SERVICIO DE APRENDIZAJE SENA	24/01/2017	30/12/2017	11	7	x	
SERVICIO DE APRENDIZAJE SENA	02/05/2016	30/12/2016	7	29	x	
SUVE	05/01/2015	31/07/2015	6	27	X	
SUVE	01/08/2015	31_12-2015	5	0	X	
PALMA REAL	07/01/2014	30/12/2014	11	24	X	
					CUMPLE	NO CUMPLE
TOTAL EXPERIENCIA RELACIONADA			65	113	X	

14.4 Estudio de la Oferta.

La Corte Constitucional, en Sentencia C-614 del 2009, señaló que el ejercicio de funciones permanentes en la Administración Pública debe hacerse con personal de planta y que todo vínculo contractual para el desempeño de funciones permanentes y propias del objeto de la entidad contratante debe ser retirado de la dinámica laboral administrativa, debido a que desdibuja el concepto de contrato estatal, vulnera derechos laborales y el artículo 125 de la Constitución Política que exige el mérito para el ingreso y permanencia al empleo público.

El uso de la modalidad del contrato de prestación de servicios resulta adecuado si se celebra en total observancia a la normativa que la regula, en el marco de la jurisprudencia de las Altas Cortes, pero también es cierto que, a pesar de las múltiples medidas adoptadas en materia de gestión y normativas, persiste el uso de esta modalidad para cumplir funciones de carácter permanente.

Es por ello que en el mercado colombiano existen múltiples profesionales y expertos en diferentes materias que prestan sus servicios a diversas entidades y cuyo objeto y obligaciones son similares a las que aquí se pretende contratar.

Sin embargo, una vez analizada la hoja de vida del futuro contratista, frente al objeto contractual, las obligaciones y la necesidad que se pretende satisfacer, el Subdirector de Centro con funciones de Director Regional establece que el futuro contratista cumple con los requisitos señalados anteriormente.



14.5 Estudio de la Demanda.

De conformidad con la información suministrada por el Departamento Administrativo de la Función Pública y la Agencia Nacional de Contratación Pública Colombia Compra Eficiente, a 31 de octubre de 2020, las entidades públicas contaban con 392.468 contratistas prestadores de servicios profesionales, de los cuales cerca del 30% estaban vinculados con entidades del orden nacional y 70% con entidades del orden territorial.

Para el presente contrato se tuvo como referente los siguientes contratos históricos de la Entidad, en los que se desarrollaron objetos y honorarios similares:

NUMERO Y AÑO	CONTRATISTA	OBJETO	VALOR Y FORMA DE PAGO	MODALIDAD DE SELECCIÓN
CO1.PC CNTR.2 169939 de 2021	AIDEE QUENZA	Prestar los servicios de apoyo para la Agencia Pública de Empleo, con el fin de desarrollar las actividades que conllevan a cumplir con los procesos relacionados con la atención a población usuaria de los servicios de intermediación laboral	Se fija como valor total para el contrato la suma de VEINTI DOS MILLONES SEISCIENTOS NOVENTA Y UN MIL TRESCIENTOS DOCE PESOS M/Cre (\$22.691.312). Esta suma será pagada por el SENA al contratista de la siguiente manera: a) Un primer pago correspondiente al mes de enero de 2021 por valor de CUATROCIENTOS CINCO MIL DOSCIENTOS DOS PESOS (\$ 405.202) y b) once (11) pagos iguales por los meses de febrero a diciembre de 2021, por valor de DOS MILLONES VEINTISEIS MIL DIEZ PESOS M/CTE (\$2.026.010) cada uno. Valor que se encuentra amparado con el certificado de disponibilidad presupuestal No. 521 de 2021, expedido por la Regional.	Contratación Directa
CO1.PC CNTR.1 287510 de 2020	AIDEE QUENZA	Prestar los servicios de apoyo para la Agencia Pública de Empleo, con el fin de desarrollar las actividades que conllevan a cumplir con los procesos relacionados con la atención a población usuaria de los servicios de intermediación laboral	Se fija como valor total para el contrato la suma de VEINTI DOS MILLONES SEISCIENTOS NOVENTA Y UN MIL TRESCIENTOS DOCE PESOS M/Cre (\$22.691.312). Esta suma será pagada por el SENA al contratista de la siguiente manera: a) Un primer pago correspondiente al mes de enero de 2021 por valor de CUATROCIENTOS CINCO MIL DOSCIENTOS DOS PESOS (\$ 405.202) y b) once (11) pagos iguales por los meses de febrero a diciembre de 2021, por valor de DOS MILLONES VEINTISEIS MIL DIEZ PESOS M/CTE (\$2.026.010) cada uno. Valor que se encuentra amparado con el certificado de disponibilidad presupuestal No. 521 de 2021, expedido por la Regional.	Contratación Directa



15. Recomendación al Ordenador del Gasto:

Que revisada y validada la documentación presentada por el futuro contratista en el SIGEP y verificado el cumplimiento de los requisitos de capacidad, idoneidad y/o experiencia requerida para la prestación del servicio y el cubrimiento de la necesidad reportada, se recomienda la contratación al ordenador (a) del gasto, sin que sea necesario haber obtenido previamente varias ofertas, así mismo se verificó el cumplimiento de los topes, alternativas o exoneraciones establecidas en la tabla de honorarios vigente.

Se expide en Arauca, a los 14 días del mes de enero de 2022.

Firmado digitalmente
por Eddie Yovanny
Millán
Fecha: 2022.01.14
19:09:24 -05'00'

EDDIE YOVANNY MILLÁN

Subdirector del Centro de Gestión y Desarrollo Agroindustrial de Arauca
Con Funciones de Director Regional

Proyectó: Lila Sabrina Cabrera Gámez – Responsable Gestión Contractual.

VoBo: Mariluz Hernández Trujillo – Profesional Responsable del Proceso de Gestión de Empleo, Análisis Ocupacional y Empleabilidad

Revisó: Yessika Iveth Castaño Moreno, Coordinadora Grupo de Apoyo Administrativo Mixto



CERTIFICACIÓN DE INEXISTENCIA DE PERSONAL DE PLANTA

EL SUBDIRECTOR DE CENTRO DE GESTIÓN Y DESARROLLO AGROINDUSTRIAL DE ARAUCA, CON FUNCIONES DE DIRECTOR REGIONAL.

CONSIDERANDO

Que el Centro de Gestión y Desarrollo Agroindustrial de Arauca, Sena Regional Arauca requiere contratar los servicios profesionales y/o de apoyo a la gestión para ejecutar el objeto y las obligaciones descritas en el estudio previo que soportará la futura contratación.

Que en cumplimiento de lo establecido en el artículo 3 del Decreto 1737 de 1998, modificado por el Artículo 1º del Decreto 2209 de 1998, artículo 2.8.4.4.5 del Decreto 1068 de 2015 y la Resolución No. 054 de 2018;

Por lo anterior,

CERTIFICA

Que revisada la planta de personal del Centro de Gestión y Desarrollo Agroindustrial de Arauca, Sena Regional Arauca, lo indicado en las anteriores consideraciones y la justificación realizada por el área o dependencia en el estudio previo, en virtud del artículo 2.8.4.4.5 del Decreto 1068 de 2015, el Subdirección de Centro, acredita la inexistencia de personal suficiente para ejecutar las obligaciones y el objeto contractual consistente en: *“Prestar los servicios personales de carácter temporal como apoyo para la atención a usuarios y empresarios que requieren los servicios de la Agencia Pública de Empleo”*.

Por tanto se presenta una de las causales establecidas en la normatividad vigente, que implica la contratación directa del servicio.

Que la expedición de la presente certificación no exime de cumplimiento y aplicación de las normas de contratación que regulan la materia.

Dada en Arauca, a los 14 días del mes de enero de 2022.

Firmado digitalmente por
Eddie Yovanny Millán
Fecha: 2022.01.14 19:09:59
-05'00'

EDDIE YOVANNY MILLÁN

Subdirector del Centro de Gestión y Desarrollo Agroindustrial de Arauca
Con Funciones de Director Regional

Proyectó: Lila Sabrina Cabrera Gámez – Responsable Gestión Contractual.

Revisó: Yessika Iveth Castaño Moreno, Coordinadora Grupo Apoyo Administrativo Mixto

Anexo: Estudio Previo y Análisis del Sector



AUTORIZACIÓN PARA LA CONTRATACIÓN

EL SUBDIRECTOR DEL CENTRO DE GESTIÓN Y DESARROLLO AGROINDUSTRIAL DE ARAUCA CON FUNCIONES DE DIRECTOR REGIONAL

CONSIDERANDO

Que el Subdirector del Centro de Gestión y Desarrollo Agroindustrial de Arauca, con funciones de Director Regional, según Estudios Previos, solicita autorización para contratar un apoyo administrativo para el área de contratación, con el siguiente objeto: *“Prestar los servicios personales de carácter temporal como apoyo para la atención a usuarios y empresarios que requieren los servicios de la Agencia Pública de Empleo”*

Que el trámite se adelanta de conformidad con lo establecido en el numeral 3 del artículo 32 de la Ley 80 de 1993, el literal h) del numeral 4 del artículo 2° de la Ley 1150 de 2007, el Artículo 2.2.1.2.1.4.9. Del Decreto 1082 de 2015, el artículo 3° del Decreto 1737 de 1998, modificado por el artículo 1° del Decreto 2209 de 1998, y el Decreto 1068 de 2015 Artículo 2.8.4.4.5; en concordancia con la Resolución No. 751 de 2014, la Resolución No. 0054 de 2018 y la Circular SENA No. 3-2014-000115 de 2014.

Que el Subdirector del Centro de Gestión y Desarrollo Agroindustrial de Arauca, con funciones de Director Regional, reportó que la necesidad solicitada por el Centro es viable con el fin de cumplir el objeto del contrato establecido.

En consecuencia, esta Dirección Regional,

AUTORIZA

Al Subdirector del Centro de Gestión y Desarrollo Agroindustrial de Arauca, con funciones de Director Regional a contratar los servicios de un apoyo administrativo para el área de contratación, con el siguiente objeto: *“Prestar los servicios personales de carácter temporal como apoyo para la atención a usuarios y empresarios que requieren los servicios de la Agencia Pública de Empleo”*.

Dada en Arauca, a los 14 días del mes de enero del 2022.

Firmado digitalmente
por Eddie Yovanny Millán
Fecha: 2022.01.14
19:10:33 -05'00'

EDDIE YOVANNY MILLAN

Subdirector de Centro con Funciones
De Director Regional

Proyectó: Lila Sabrína Cabrera Gámez – Responsable Gestión Contractual.

Revisó: Yessika Iveth Castaño Moreno, Coordinadora Grupo Apoyo Administrativo Mixto



LA COORDINADORA DEL GRUPO DE APOYO ADMINISTRATIVO MIXTO DEL CENTRO DE GESTIÓN Y DESARROLLO AGROINDUSTRIAL DE ARAUCA, REGIONAL ARAUCA

CERTIFICA

Que revisada la solicitud de contratación aprobada por el Subdirector del Centro de Gestión y Desarrollo Agroindustrial de Arauca, con funciones de Director Regional, para *“Prestar los servicios personales de carácter temporal como apoyo para la atención a usuarios y empresarios que requieren los servicios de la Agencia Pública de Empleo”*, teniendo en cuenta que el Centro de Gestión y Desarrollo Agroindustrial de Arauca SENA regional Arauca, no cuenta con estos servicios personales, los mismos deben contratarse a través de una persona natural para poder continuar con el desarrollo de las actividades.

Se expide de conformidad con lo expresado en el manual de contratación vigente y el plan anual de adquisiciones 2022, a los 14 días del mes de enero de Dos Mil Veintidós (2022).

Firmado digitalmente por Yessika Iveth Castaño Moreno
Fecha: 2022.01.14 17:45:44 -05'00'

YESSIKA IVETH CASTAÑO MORENO

Regional Arauca
Dirección Carrera 20 No.28-163 Barrio Libertadores, Ciudad Arauca
www.sena.edu.co

SENAComunica



Certificado No. SC-CER336481-1 Certificado No. CO-SC-CER336891-1



Certificado de Disponibilidad Presupuestal – Comprobante.

Usuario Solicitante: MHycastano YESSIKA IVETH CASTANO MORENO
 Unidad ó Subunidad Ejecutora Solicitante: 36-02-00-081-000000 SENA REGIONAL ARAUCA-DIRECCION REGIONAL
 Fecha y Hora Sistema: 11/01/2022 12:00:00 p. m.

CERTIFICADO DE DISPONIBILIDAD PRESUPUESTAL

El suscrito Jefe de Presupuesto CERTIFICA que existe apropiación presupuestal disponible y libre de afectación en los siguientes "Ítems de afectación de gastos"

Numero:	1422	Fecha Registro:	2022-01-11	Unidad / Subunidad ejecutora:	36-02-00-081-000000 SENA REGIONAL ARAUCA-DIRECCION REGIONAL					
Vigencia Presupuestal	Actual	Estado:	Generado		Tipo:	Gasto	Uso Caja Menor	Ninguno		
Valor Inicial:	23.874.000,00	Valor Total Operaciones:	0,00		Valor Actual.:	23.874.000,00	Saldo x Comprometer:	23.874.000,00	Vr. Bloqueado	0,00

SOLICITUD DE CERTIFICADO DE DISPONIBILIDAD PRESUPUESTAL

AUTORIZACION DE ADQUISICION DE BIENES Y SERVICIOS

Numero:	1422	Fecha Registro:	2022-01-11	Numero:		Modalidad de contratación:		Tipo de contrato:	
---------	------	-----------------	------------	---------	--	----------------------------	--	-------------------	--

ITEM PARA AFECTACION DE GASTO

DEPENDENCIA	POSICION CATALOGO DE GASTO	FUENTE	RECURSO RECURSO	SITUAC.	FECHA OPERACION	VALOR INICIAL	VALOR OPERACION	VALOR ACTUAL	SALDO X COMPROMETER	VALOR BLOQUEADO
101000 DESPACHO DIRECCION	C-3602-1300-9-0-3602036-02 ADQUISICIÓN DE BIENES Y SERVICIOS - SERVICIOS DE ORIENTACIÓN OCUPACIONAL - ADMINISTRACIÓN E INTERMEDIACIÓN LABORAL NACIONAL	Nación	10	CSF						
Total:						23.874.000,00	0,00	23.874.000,00	23.874.000,00	0,00

Objeto:	SERVICIOS PERSONALES: Prestar los servicios personales de carácter temporal como apoyo para la atención a usuarios y empresarios que requieren los servicios de la Agencia Pública de Empleo.
---------	---

 Firmado digitalmente por Yessika Iveth Castaño Moreno
 Fecha: 2022.01.11 18:01:16 -05'00'

Firma Responsable