



ANÁLISIS ECONÓMICO DEL SECTOR

CONTRATACIÓN DIRECTA

**PRESTACIÓN DE SERVICIOS DE APOYO A LA GESTIÓN PARA EL ACOMPAÑAMIENTO Y
DESARROLLO DEL PROYECTO PREVENCIÓN Y ERRADICACIÓN DEL TRABAJO INFANTIL
Y SUS PEORES FORMAS EN EL DISTRITO DE BARRANQUILLA**



NIT 890.102.018-1

I. Introducción

El artículo 44 de la Constitución Política establece “Son derechos fundamentales de los niños: la vida, la integridad física, la salud y la seguridad social, la alimentación equilibrada, su nombre y nacionalidad, tener una familia y no ser separados de ella, el cuidado y amor, la educación y la cultura, la recreación y la libre expresión de su opinión. Serán protegidos contra toda forma de abandono, violencia física o moral, secuestro, venta, abuso sexual, explotación laboral o económica y trabajos riesgosos. Así mismo, que gozarán también de los demás derechos consagrados en la Constitución, en las leyes y en los tratados internacionales ratificados por Colombia.

La familia, la sociedad y el Estado tienen la obligación de asistir y proteger al niño para garantizar su desarrollo armónico e integral y el ejercicio pleno de sus derechos. Cualquier persona puede exigir de la autoridad competente su cumplimiento y la sanción de los infractores....”

La Honorable Corte Constitucional, en reiteradas ocasiones, como es en la sentencia T- 755/2015, ha manifestado “*En Colombia, en principio está prohibido que los menores de edad trabajen, como lo señala el artículo 29 del Código Sustantivo del Trabajo, que establece la capacidad que debe tener una persona para celebrar el contrato individual de trabajo, es de 18 años. Del mismo modo, el artículo 35 de la Ley 1098 de 2006 consagra que la edad mínima para trabajar es a los 15 años, pero advierte que para tal efecto se necesita autorización expresa del inspector de trabajo o de la primera autoridad local.*”.

Al traer a colación el tema del trabajo infantil se debe hacer mención del Convenio Internacional 138 de la OIT “*Convenio sobre la edad mínima de admisión al empleo*”, ratificado por Colombia mediante la Ley 515 de 1999, el cual consagra en su artículo 1 que “*El Estado que se ha comprometido a poner fin al trabajo infantil dentro de su territorio nacional tiene que asegurarse de que los niños que no hayan cumplido una determinada «edad mínima» no accedan al empleo. Dicha edad mínima será la que resulte idónea según el desarrollo físico y mental de los niños. Las leyes de cada país irán mejorándose progresivamente con el fin de protegerlos.*”. De igual forma el convenio internacional No. 182 de la OIT “*Convenio sobre la prohibición de las peores formas de trabajo infantil y la acción inmediata para su eliminación*”, ratificado por Colombia mediante la Ley 704 de 2001, el cual consagra en su artículo 1 que “*El Estado que ratifica este Convenio debe emprender actuaciones inmediatas para prohibir y erradicar las peores formas de trabajo infantil.*”.

El Plan de Desarrollo Soy Barranquilla 2020-2023 3.1.4.2.3. A través del Proyecto: Prevención y Erradicación del Trabajo infantil y sus Peores Formas en Barranquilla busca atender a la población víctima de trabajo infantil en el Distrito de Barranquilla, a través de acercamientos para la captación de los NNA y adolescentes en condición de trabajo infantil, así mismo mediante el desarrollo de reuniones con comisarías y policía de Infancia, capacitación a padres, jornadas de atención integral y capacitaciones en temáticas.

Este programa busca promover el conocimiento de los derechos en los niños, niñas, adolescentes, jóvenes y sus familias para garantizar la no vulneración de los mismos; así como asegurar el acceso a la participación en espacios de formación y desarrollo de sus habilidades para la vida y su interacción con el entorno. Por lo que es importante articular con todos los sectores (privados y públicos) que concurren en la prestación de bienes y servicios a esta población para responder de forma transversal, unificando nuestras acciones.”.



NIT 890.102.018-1

La meta producto al 2023 es lograr la restitución de los derechos de 600 niños en explotación laboral.

En ese sentido y de conformidad con el artículo 69 del Decreto Acordal No. 0801 de 2020 son funciones de la Secretaría Distrital de Gestión Social, las siguientes:

FUNCIONES PRIMARIAS

- Formular, implementar y evaluar políticas públicas, estrategias, planes, programas y proyectos para la disminución de la brecha social en el Distrito Especial, Industrial y Portuario de Barranquilla, en el marco de las competencias legales asignadas y de conformidad con los lineamientos estratégicos de orden Nacional y Distrital.
- Coordinar y articular con entidades públicas y privadas, la gestión intersectorial e Interinstitucional para la prevención, promoción, investigación, diagnóstico y ejecución de programas sociales dirigidos a los grupos poblacionales en situación de riesgo social en el Distrito Especial, Industrial y Portuario de Barranquilla, de conformidad con lo definido en el Plan de Desarrollo y demás normatividad vigente.

FUNCIONES SECUNDARIAS:

- Gestionar las políticas públicas sociales del Distrito de Barranquilla en coordinación con otros sectores, organismos o entidades, para los distintos grupos poblacionales (primera infancia, niñez, infancia y adolescencia, jóvenes, adultos mayores, familias, habitantes de calle, víctimas; en especial de aquellos en mayor situación de pobreza y vulnerabilidad), liderando la ejecución de estrategias, planes, programas y proyectos que permitan su desarrollo, que coadyuven a mejorar las condiciones de vida y su entorno, garantizando el cumplimiento integral de sus derechos, de conformidad con la normatividad vigente.
- Dirigir la ejecución de planes, programas y proyectos de restablecimiento, prevención, protección y promoción de derechos de las personas de: primera infancia, niñez, infancia y adolescencia, jóvenes, adultos mayores, familias, habitantes de calle, víctimas; en especial de aquellos en mayor situación de pobreza y vulnerabilidad, de acuerdo con las disposiciones legales y normativas vigentes para el sector.
- Gestionar la entrega de subsidios distritales y nacionales a la población vulnerable del Distrito de Barranquilla, garantizando el cumplimiento de los derechos de las personas que lo solicitan y con el cumplimiento de la normatividad vigente aplicable en cada caso.
- Brindar asesoría y asistencia a las Alcaldías Locales, en los procesos de implementación, ejecución y seguimiento de las políticas, estrategias, programas, y proyectos sociales, de manera articulada con lo definido en el Plan de Desarrollo Distrital.
- Generar acuerdos y sinergias con organismos y entidades del sector para la gestión en materia de desarrollo social del Distrito de Barranquilla, que permitan lograr mayor eficiencia y efectividad en la inversión de los recursos públicos, de manera articulada con los programas y proyectos definidos en el Plan de Desarrollo.
- Desarrollar investigaciones sociales para la caracterización de los grupos poblacionales presentes en el Distrito Especial, Industrial y Portuario de Barranquilla, que conduzcan al conocimiento de su realidad, la identificación de sus necesidades y las estrategias a emplear para el restablecimiento de sus derechos, en el marco de los lineamientos del Plan de Desarrollo.



NIT 890.102.018-1

Conforme a lo anterior y teniendo en cuenta que la Secretaría Distrital de Gestión Social tiene a su cargo el desarrollo del proyecto “Prevención y Erradicación del Trabajo infantil y sus peores formas en Barranquilla”, el cual se viene ejecutando con anterioridad obteniendo resultados e impactos en la población NNA en condiciones de vulnerabilidad, surge la necesidad de darle continuidad al desarrollo del proyecto en mención y así lograr la meta planteada en él, la cual consiste en beneficiar a niños, niñas y adolescentes en condición de vulnerabilidad, a través de actividades que permitan articular con el sistema de Bienestar Familiar para el restablecimiento de los derechos de los NNA identificados e intervenidos, para tal fin se requiere contratar personas naturales que brinden apoyo a la Secretaría Distrital de Gestión Social en la ejecución y puesta en marcha de este proyecto.

De conformidad con lo anteriormente expuesto y teniendo en cuenta que mediante certificación expedida por la Secretaria Distrital de Gestión Humana no existe personal en planta suficiente que adelanten las tareas aquí plasmadas, el Distrito de Barranquilla requiere contratar personas naturales para brindar apoyo en el Proyecto Prevención y Erradicación del Trabajo Infantil y sus peores formas en el Distrito de Barranquilla, garantizando de esta manera que se cumplan los programas y proyectos a cargo de la Secretaría Distrital de Gestión Social de una forma eficaz y en los tiempos establecidos.

La clasificación de los bienes y servicios, objeto del Proceso de Contratación, son los siguientes:

ITEM	CLASIFICACIÓN UNSPSC	CLASE
1	80111600	Servicios de Personal Temporal

II. Análisis de Mercado

PRINCIPALES INDICADORES DEL MERCADO LABORAL

- Total nacional**

Para el mes de octubre de 2021, la tasa de desempleo fue 11,8%, lo que representó una reducción de 2,9 puntos porcentuales comparado con el mismo mes del 2020 (14,7%). La tasa global de participación se ubicó en 61,9%, en el mismo periodo del 2020 fue 62,3%. Finalmente, la tasa de ocupación se ubicó en 54,6%, lo que representó un aumento de 1,4 puntos porcentuales comparado con octubre de 2020 (53,2%).

Gráfico 2. Tasa global de participación, ocupación y desempleo
Total nacional
Octubre (2012– 2021)

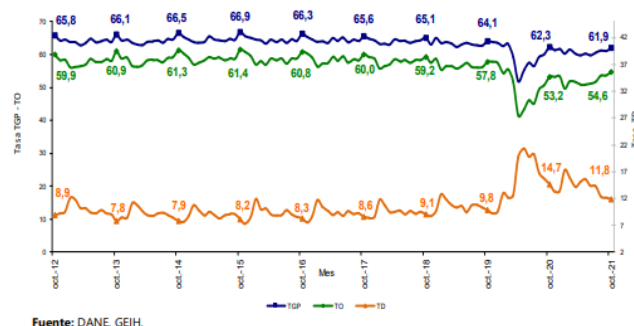



NIT 890.102.018-1

- **Ramas de actividad**

En el período de estudio, el número de personas ocupadas en el total nacional fue 22.128 miles de personas. Las ramas que más aportaron positivamente a la variación de la población ocupada fueron Actividades profesionales, científicas, técnicas y servicios administrativos; Industrias manufactureras y Alojamiento y servicios de comida con 1,0, 0,6 y 0,5 puntos porcentuales, respectivamente.

Tabla 1. Distribución porcentual, variación absoluta y contribución a la variación de la población ocupada según rama de actividad^a

Rama de actividad	Total Nacional				
	Octubre 2021	Octubre 2020	Distribución %	Variación absoluta	Contribución en p.p.
Población ocupada	22.128	21.275	100,0	854	
Actividades profesionales, científicas, técnicas y de servicios administrativos	1.440	1.228	6,5	212	1,0
Industrias manufactureras	2.697	2.520	12,0	177	0,6
Alojamiento y servicios de comida	1.592	1.402	7,2	113	0,5
Transporte y almacenamiento	1.605	1.507	7,3	97	0,5
Administración pública y defensa, educación y atención de la salud humana	2.380	2.289	10,8	91	0,4
Actividades financieras y de seguros	322	233	1,5	88	0,4
Construcción	1.539	1.464	7,0	75	0,4
Comercio y reparación de vehículos	4.099	4.024	18,5	69	0,3
Agricultura, ganadería, caza, silvicultura y pesca	3.693	3.644	16,7	49	0,2
Suministro de electricidad, gas, agua y gestión de desechos ^b	392	359	1,8	33	0,2
Actividades inmobiliarias	258	287	1,2	-29	-0,1
Información y comunicaciones	285	316	1,3	-31	-0,1
Actividades artísticas, entretenimiento, recreación y otras actividades de servicios	1.870	1.923	8,4	-54	-0,3

Fuente: DANE, GEIH.
^aPor aproximación de decimales, la suma de las proporciones y contribuciones puede diferir ligeramente con la información del anexo estadístico.
 p.p: Puntos porcentuales.
 Suministro de electricidad, gas, agua y gestión de desechos^b incluye la rama de Explotación de minas y canteras.
 Nota: La distribución porcentual de la población ocupada puede diferir del 100% por la no inclusión de la categoría "No informa".
 Nota: Poblaciones en miles.

- **Total 13 ciudades y áreas metropolitanas**

En octubre de 2021, la tasa de desempleo en el total de las 13 ciudades y áreas metropolitanas fue 12,3%, lo que significó una disminución de 4,5 puntos porcentuales comparado con octubre de 2020 (16,8%). Entre tanto, la tasa global de participación se ubicó en 64,3%, en el mismo mes de 2020 se ubicó en 64,8%. Finalmente, la tasa de ocupación se ubicó en 56,4%, lo que significó un aumento de 2,5 puntos porcentuales respecto a octubre de 2020 (53,9%).

Gráfico 3. Tasa global de participación, ocupación y desempleo
 Total 13 ciudades y áreas metropolitanas
 Octubre (2012 – 2021)

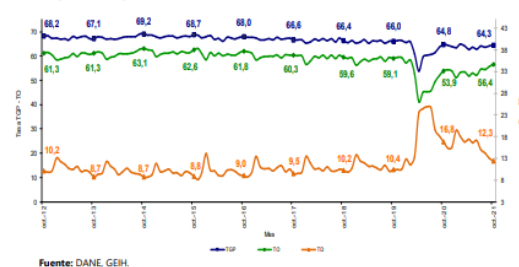

- **Ramas de actividad**

En octubre de 2021, el número de personas ocupadas en el total de las 13 ciudades y áreas metropolitanas fue 10.704 miles de personas. Las ramas que más aportaron positivamente a la variación de la población ocupada fueron Alojamiento y servicios de comida; Transporte y



NIT 890.102.018-1

almacenamiento y Actividades financieras y de seguros 1,1, 1,1 y 0,9 puntos porcentuales, respectivamente.¹

Tabla 2. Distribución porcentual, variación absoluta y contribución a la variación de la población ocupada según rama de actividad^a
Total 13 ciudades y áreas metropolitanas
Octubre (2021/2020)

Rama de actividad	Total 13 ciudades y A.M.				
	Octubre 2021	Octubre 2020	Distribución %	Variación absoluta	Contribución en p.p.
Población ocupada	10.704	10.097	100,0	607	
Almacenamiento y servicios de comida	752	940	7,0	112	1,1
Transporte y almacenamiento	955	827	8,7	108	1,1
Actividades financieras y de seguros	266	178	2,5	88	0,9
Comercio y reparación de vehículos	2.258	2.176	21,1	83	0,8
Otras ramas ^b	309	231	2,9	77	0,8
Actividades profesionales, científicas, técnicas y de servicios administrativos	1.011	945	9,4	67	0,7
Administración pública y defensa, educación y atención de la salud humana	1.386	1.339	12,9	47	0,5
Industrias manufactureras	1.578	1.532	14,7	47	0,5
Construcción	735	716	6,9	19	0,2
Información y comunicaciones	231	237	2,2	-4	0,0
Actividades artísticas, recreación y otras actividades de servicios	1.042	1.055	9,7	-13	-0,1
Actividades inmobiliarias	195	221	1,8	-26	-0,3

Fuente: DANE, GEIH.

^aPor aproximación de decimales, la suma de las proporciones y contribuciones puede diferir ligeramente con la información del anexo estadístico.

p.p: Puntos porcentuales.

Otras ramas^b: Agricultura, pesca, ganadería, caza y silvicultura; Explotación de minas y canteras; Suministro de electricidad, gas, agua y gestión de desechos.

Nota: La distribución porcentual de la población ocupada puede diferir del 100% por la no inclusión de la categoría "No informa".

Nota: Poblaciones en miles.

- ENCUESTA MENSUAL DE SERVICIOS (EMS)

Gráfico 1. Variación anual de los ingresos nominales, según subsector de servicios
Total Nacional
Septiembre 2021^p



Fuente: DANE – EMS
p Cifra provisional

La Encuesta Mensual de Servicios es una operación estadística por medio de la cual el Departamento Administrativo Nacional de Estadística (DANE) obtiene la información de las variables principales del sector servicios para el análisis de su evolución en el corto plazo.

EVOLUCIÓN GENERAL DE LOS SUBSECTORES DE SERVICIOS VARIACIÓN ANUAL DE LOS INGRESOS NOMINALES Y CONTRIBUCIÓN POR TIPO DE INGRESOS, SEGÚN SUBSECTOR DE SERVICIOS (SEPTIEMBRE 2021 / SEPTIEMBRE 2020)

En septiembre de 2021, todos los subsectores de servicios presentaron variación positiva en los ingresos totales, en comparación con septiembre de 2020.

¹ https://www.dane.gov.co/files/investigaciones/boletines/ech/ech/bol_empleo_oct_21.pdf



NIT 890.102.018-1

Tabla 1. Variación anual de los ingresos y contribución por tipo de ingresos, según subsector de servicios Septiembre 2021¹ / septiembre 2020

Sección	División	Descripción	Ingresos por		Tipo de	
			Valor (C)	Porcentaje	Contribución (%)	Otros ingresos
H	División 52	Almacenamiento y actividades complementarias al transporte	50,4	47,8	0,2	2,4
H	División 53	Correo y servicios de mensajería	10,2	9,3	0,0	0,9
I	División 54	Restaurantes, catering y bares	62,0	61,0	0,7	0,4
J	División 58	Actividades de edición	30,4	32,1	-1,1	1,4
J	División 59, excepto Clase 5920	Producción de películas cinematográficas y programas de televisión	540,1	401,7	87,3	51,1
J	División 60 y Clase 6391	Actividades de programación y transmisión, agencias de noticias	30,4	28,4	0,0	2,0
J	División 61	Telecomunicaciones	12,4	7,3	5,1	0,0
J	División 62, División 63, excepto Clase 6391	Desarrollo de sistemas informáticos y procesamiento de datos	11,4	14,9	-3,7	0,2
LN	Sección L, División 65	Inmobiliarias, alquiler de maquinaria y equipo	22,2	20,7	1,0	0,5
M	División 69, 70, 71, 72, Clase 7120, División 74	Actividades profesionales científicas y técnicas	22,8	20,9	1,8	0,1
M	Clase 7310	Publicidad	24,5	24,4	0,2	-0,1
N	Divisiones 78, 80 y 81, excepto Clase 8130	Actividades de empleo, seguridad e investigación privada, servicios a edificios	15,8	16,0	0,0	-0,2
N	Clase 8220	Actividades de centros de llamadas (Call center)	11,1	11,3	0,0	-0,1
N	División 82 excepto Clase 8220	Actividades administrativas y de apoyo de oficina y otras actividades, excepto call center	22,8	21,7	0,1	0,9
P	Grupo 854	Educación superior privada	13,4	11,5	0,1	1,8
Q	Clase 8610	Salud humana privada con internación	18,2	18,1	0,0	0,1
Q	División 88 excepto Clase 8610	Salud humana privada sin internación	14,3	13,5	0,6	0,2
S	Divisiones 90, 92, 93, 95 y 96	Otros servicios de entretenimiento y otros servicios	39,5	37,0	0,0	2,5

Fuente: DANE – EMS

¹ Cifra provisional

(PP) Puntos porcentuales

Nota: por aproximación decimal, se puede presentar diferencia en la suma de las contribuciones frente a la variación total.

VARIACIÓN ANUAL DEL PERSONAL OCUPADO TOTAL Y CONTRIBUCIÓN POR TIPO DE CONTRATACIÓN, SEGÚN SUBSECTOR DE SERVICIOS (SEPTIEMBRE 2021 / SEPTIEMBRE 2020)

En septiembre de 2021, dieciséis de los dieciocho subsectores de servicios presentaron variación positiva en el personal ocupado total, en comparación con septiembre de 2020.

Tabla 2. Variación anual del personal ocupado total y contribución por categoría de contratación, según subsector de servicios Septiembre 2021¹ / septiembre 2020

Sección	División	Descripción	Personal ocupado total ²		Contribución (%)		Miles de horas ³
			Valor (C)	Porcentaje	Temporal directo	Agente	
H	División 52	Almacenamiento y actividades complementarias al transporte	7,0	2,3	2,8	1,9	---
H	División 53	Correo y servicios de mensajería	6,1	0,5	7,2	4,6	---
I	División 54	Restaurantes, catering y bares	13,8	6,0	5,2	2,3	---
J	División 58	Actividades de edición	-5,1	-0,8	0,6	0,8	---
J	División 59, excepto Clase 5920	Producción de películas cinematográficas y programas de televisión	-13,2	-9,8	-12,9	9,6	---
J	División 60 y Clase 6391	Actividades de programación y transmisión, agencias de noticias	4,2	-0,2	0,5	3,9	---
J	División 61	Telecomunicaciones	7,9	3,4	2,7	1,8	---
J	División 62, División 63, excepto Clase 6391	Desarrollo de sistemas informáticos y procesamiento de datos	16,0	14,1	1,3	0,6	---
LN	Sección L, División 65	Inmobiliarias, alquiler de maquinaria y equipo	5,0	2,5	1,6	0,9	---
M	División 69, 70, 71, 72, Clase 7120, División 74	Actividades profesionales científicas y técnicas	8,3	1,2	6,9	0,3	---
M	Clase 7310	Publicidad	4,4	1,8	1,8	0,8	---
N	Divisiones 78, 80 y 81, excepto Clase 8130	Actividades de empleo, seguridad e investigación privada, servicios a edificios	6,3	-0,1	-1,1	0,5	6,9
N	Clase 8220	Actividades de centros de llamadas (Call center)	8,4	3,5	5,4	-0,5	---
N	División 82 excepto Clase 8220	Actividades administrativas y de apoyo de oficina y otras actividades, excepto call center	1,3	-4,9	3,6	2,4	---
P	Grupo 854	Educación superior privada	4,8	-0,3	4,3	0,3	0,6
Q	Clase 8610	Salud humana privada con internación	7,1	2,1	4,2	0,8	---
Q	División 88 excepto Clase 8610	Salud humana privada sin internación	4,9	0,8	1,7	2,4	---
S	Divisiones 90, 92, 93, 95 y 96	Otros servicios de entretenimiento y otros servicios	8,7	0,9	5,1	2,7	---

Fuente: DANE – EMS

¹ Cifra provisional

(PP) Puntos porcentuales

² Incluye personal permanente, personal temporal directo y personal temporal contratado a través de agencias de suministro de personal.

³ Personal en misión aplica para la sección N, divisiones 78, 80 y 81, excepto Clase 8130.

⁴ Personal hora cédula aplica para la sección P – grupo 854.

Nota: por aproximación decimal, se puede presentar diferencia en la suma de las contribuciones frente a la variación total.

VARIACIÓN ANUAL DE LOS SALARIOS Y CONTRIBUCIÓN POR TIPO DE CONTRATACIÓN, SEGÚN SUBSECTOR DE SERVICIOS (SEPTIEMBRE 2021 / SEPTIEMBRE 2020)

En septiembre de 2021, todos los subsectores de servicios presentaron variación positiva en los salarios, en comparación con septiembre de 2020.²

² https://www.dane.gov.co/files/investigaciones/boletines/ems/bol_ems_septiembre_21.pdf



NIT 890.102.018-1

Tabla 3. Variación anual de los salarios y contribución por categoría de contratación, según subsector de servicios Septiembre 2021* / septiembre 2020

Sección	División	Descripción	Personal ocupado de agencia		Temporal directo	Miles** Nue dólares***
			Variación (%)	Permanente		
H	División 52	Almacenamiento y actividades complementarias al transporte	8,9	6,0	2,9	--
H	División 53	Correo y servicios de mensajería	4,9	-2,1	6,9	--
I	División 56	Restauración, catering y banes	14,5	7,8	7,0	--
J	División 58	Actividades de edición	4,9	3,7	1,3	--
J	División 59, excepto Clase 5920	Producción de películas cinematográficas y programas de televisión	131,3	102,3	29,0	--
J	División 60 y Clase 6391	Actividades de programación y transmisión, agencias de noticias	10,8	9,4	1,4	--
J	División 61	Telocomunicaciones	2,1	1,3	0,9	--
J	63, excepto Clase 6391	Desarrollo de sistemas informáticos y procesamiento de datos	12,2	12,6	-0,4	--
LN	Sección L, División 68	Inmobiliarias, alquiler de maquinaria y equipo	8,3	6,9	1,4	--
M	Divisiones 7710, 7720 y 7730	Actividades profesionales científicas y técnicas	4,9	-0,5	5,4	--
M	71, 72, Clase 7320, División 74	Publicidad	10,6	6,6	4,0	--
N	81, excepto Clase 8130	Actividades de empleo, seguridad e investigación privada, servicios a edificios	6,1	0,6	-1,4	6,8
N	Clase 8220	Actividades de centros de llamadas (Call center)	7,3	5,5	1,8	--
N	División 82 excepto Clase 8220	Actividades administrativas y de apoyo de oficina y otras actividades, excepto call center	6,2	1,9	4,3	--
P	Grupo 854	Educación superior privada	1,7	-1,2	1,8	1,1
Q	Clase 8610	Salud humana privada con internación	3,6	0,4	3,2	--
Q	División 86, excepto Clase 8610	Salud humana privada sin internación	7,8	6,2	1,3	--
S	Divisiones 90, 92, Otros servicios de entretenimiento y otros servicios		16,5	9,6	6,9	--

Fuente: DANE - EMS
 p Cifra provisional
 (PP) Puntos porcentuales
 * Hace referencia a la variación de los salarios promedio del personal ocupado total excluyendo al personal contratado a través de agencias de suministro de personal.
 ** Personal en misión aplica para la sección N, divisiones 78, 80 y 81, excepto Clase 8130.
 *** Personal hora cédula aplica para la sección P - grupo 854.
 Nota: por aproximación decimal, se puede presentar diferencia en la suma de las contribuciones frente a la variación total.

III. Técnico

El objeto para la presente contratación es “LA PRESTACIÓN DE SERVICIOS DE APOYO A LA GESTIÓN PARA EL ACOMPAÑAMIENTOS Y DESARROLLO DEL PROYECTO PREVENCIÓN Y ERRADICACIÓN DEL TRABAJO INFANTIL Y SUS PEORES FORMAS EN EL DISTRITO DE BARRANQUILLA”.

Para la consecución del objeto y antes mencionado, se requiere contratar un grupo de personas naturales para brindar apoyo en la Secretaría Distrital de Gestión Social en el Proyecto Prevención y Erradicación del Trabajo Infantil y sus peores formas en el Distrito de Barranquilla, garantizando de esta manera que se cumplan los programas y proyectos a cargo de la Secretaría Distrital de Gestión Social de una forma eficaz y en los tiempos establecidos.

A continuación, se detallan los perfiles, las obligaciones específicas y los valores de los contratos:

PERFIL/EXPERIENCIA	OBLIGACIONES ESPECIFICAS	VALOR DEL CONTRATO
BACHILLER con experiencia mínima de dieciséis (16) meses en actividades relacionadas con el objeto a contratar	1) Apoyar en las actividades que disponga la Secretaria Distrital de Gestión Social en el Proyecto Prevención y Erradicación del Trabajo Infantil. 2) Acompañar las acciones de la Secretaría Distrital de Gestión Social a las que sea convocada para el mejoramiento de la calidad de vida y del bienestar de las niñas, niñas y adolescentes en situación de vulnerabilidad en el Distrito de Barranquilla. 3) Apoyar en las jornadas de sensibilización, actividades y charlas de prevención que se realicen en el marco del desarrollo del Proyecto Prevención y Erradicación del Trabajo Infantil. 4) Apoyar las actividades relacionadas con los beneficiarios atendidos en el Proyecto Prevención y Erradicación del Trabajo Infantil y sus peores forma en el Distrito de Barranquilla. 5) Apoyo recopilando evidencias de las actividades realizadas en el Proyecto Prevención y Erradicación del Trabajo Infantil. 6) Asistir a las reuniones, capacitaciones y actividades determinadas por el supervisor del contrato.	\$31.896.000



NIT 890.102.018-1

	7)Cumplir con las demás actividades inherentes al objeto del contrato, las relacionadas al programa y las que sean determinadas por el supervisor.	
BACHILLER con experiencia mínima de diecisiete (17) meses en entidades públicas o privadas	1)Apoyar a la coordinación del proyecto prevención y erradicación del trabajo infantil en temáticas administrativas. 2)Apoyo en la gestión documental de archivos del proyecto Prevención y Erradicación del Trabajo Infantil. 3)Acompañar a la supervisión de los contratos de prevención y erradicación del trabajo infantil en todas las actividades requeridas para el cumplimiento de las metas de este proceso. 4)Apoyar al supervisor del contrato del Proyecto Prevención y Erradicación del Trabajo Infantil en el seguimiento del plan de acción y sus respectivos indicadores de gestión. 5)Apoyar en la consolidación de información y elaboración de informes periódicos. 6)Apoyar actividades operativas en el marco del Proyecto de Prevención y Erradicación del Trabajo Infantil 7)Apoyo logístico en las actividades realizadas en el Proyecto Prevención y Erradicación del Trabajo Infantil 8)Cumplir con las demás actividades inherentes al objeto del contrato, las relacionadas al programa y las que sean determinadas por el supervisor.	\$32.888.832

Las obligaciones generales de los contratistas son:

- Ejecutar el objeto contractual de acuerdo con el contenido de la propuesta presentada y en el plazo establecido.
- Estar al día en el pago de los aportes al sistema de seguridad social durante la ejecución del objeto contractual.
- Mantener actualizados todos sus documentos en el Distrito, especialmente el RUT. En caso de algún cambio en su situación tributaria deberá presentar un nuevo RUT al área de cuentas de la Secretaria General del Distrito y/o a la Oficina de Contabilidad de la Secretaria Distrital de Hacienda.
- Indicar al momento de presentar la propuesta si es o no responsable del IVA.
- Mantener actualizada la hoja de Vida y la Declaración de bienes y rentas en el Sigep.
- Realizarse el Examen Médico Ocupacional de conformidad con el Decreto 1072 de 2015 y mantenerlo vigente durante la ejecución del contrato.
- Afiliarse al Sistema de Riesgos Laborales.
- Pagar los impuestos a que haya lugar.
- Asistir a las reuniones presenciales o virtuales a las que sea convocado.
- Comunicar cualquier circunstancia que altere o dificulte gravemente el desarrollo del proyecto.
- Asumir los gastos y riesgos que implica el desarrollo del contrato bajo su propia responsabilidad.
- Coordinar y acatar las sugerencias del Supervisor del contrato para el desarrollo del proyecto.
- Mantener estricta reserva y confidencialidad sobre la información que conozca por causa o con ocasión del contrato.
- Presentar al supervisor del contrato un informe mensual sobre las actividades realizadas durante la ejecución del contrato.
- Las demás que se establezcan en el contrato y en la propuesta presentada por el contratista.
- Contar con las herramientas necesarias para la prestación de su servicio.
- Responder y hacer uso de los bienes que le sean asignados para el desarrollo de sus obligaciones y hacer entrega de los mismos en el estado en que los recibió, salvo su deterioro normal, o daños ocasionados por caso fortuito o fuerza mayor.



NIT 890.102.018-1

- Efectuar el cargue de los documentos precontractuales a su cargo en la plataforma SECOP II.

IV. Análisis Económico

El valor estimado de la contratación corresponde a la suma de **SESENTA Y CUATRO MILLONES SETECIENTOS OCHENTA Y CUATRO MIL OCHOCIENTOS TREINTA Y DOS PESOS M/L (\$64.784.832)**, incluidos todos los tributos que se generen con ocasión a la celebración, ejecución y liquidación de los contratos. Los futuros contratos tendrán un plazo de ejecución hasta el 31 de diciembre de 2022, contados a partir de la suscripción del acta de inicio del mismo, una vez se cumplan los requisitos de perfeccionamiento y ejecución dispuestos en el artículo 41 de la ley 80 de 1993.

La modalidad implantada para el presente proceso es el de contratación directa, conforme a lo señalado en el Decreto 1082 de 2015 artículo 2.2.1.2.1.4.9., SUBSECCIÓN 4.

Contratos de prestación de servicios profesionales y de apoyo a la gestión, o para la ejecución de trabajos artísticos que solo pueden encomendarse a determinadas personas naturales.

Las Entidades Estatales pueden contratar bajo la modalidad de contratación directa la prestación de servicios profesionales y de apoyo a la gestión con la persona natural o jurídica que esté en capacidad de ejecutar el objeto del contrato, siempre y cuando la Entidad Estatal verifique la idoneidad o experiencia requerida y relacionada con el área de que se trate. En este caso, no es necesario que la Entidad Estatal haya obtenido previamente varias ofertas, de lo cual el ordenador del gasto debe dejar constancia escrita.

Los servicios profesionales y de apoyo a la gestión corresponden a aquellos de naturaleza intelectual diferentes a los de consultoría que se derivan del cumplimiento de las funciones de la Entidad Estatal, así como los relacionados con actividades operativas, logísticas, o asistenciales.

Para constancia se firma en enero de 2022.

Código asignado: 6740

JOSE ROMERO ORTEGA
Profesional Universitario
Secretaría General del Distrito ^{BL}

