



52-1010

**No: 52-2-2022-000584**

14/01/2022 11:47:58 a. m.

San Juan de Pasto,

Doctora  
Libia Mercedes Ramírez Velasco  
Subdirectora  
Centro Surcolombiano De Logística Internacional  
SENA Regional Nariño  
Carrera 7 No. 24ª – 48  
Ipiales, Nariño

Asunto: Autorización contratación

Cordial saludo, doctora Libia:

En atención a la comunicación con número de radicación 52-2-2022-000561 referente a la solicitud de autorización para contratación de un (1) instructor (2 de 5) para el Programa SER, cuyo objeto es: Prestar los servicios profesionales de carácter temporal como instructor técnico para el desarrollo de acciones de formación en el sector rural donde tiene incidencia del programa SENA Emprende Rural y atendiendo las instrucciones de la Dirección de Empleo y Trabajo - Coordinación Nacional de Emprendimiento; en los municipios del área de cobertura del Centro Sur Colombiano de Logística Internacional SENA Regional Nariño. Se desarrollarán acciones en áreas afines a Pecuaria, Producción Pecuaria, para la vigencia 2022.

De manera atenta, me permito remitir a usted, la autorización 229 del 14 de enero de 2022.

Recuerde señor subdirector que con la presente contratación no se desfinancien los gastos de obligatorio cumplimiento, nomina, prestaciones sociales, SSEMI, aportes sobre nómina y demás gastos asociados a la misma; servicios públicos, impuestos, bienestar alumnos, aseo y vigilancia, entre otros, además verificar que la solicitud este contemplada en el Plan de Adquisición de la presente Vigencia Fiscal.

Cordialmente,

  
Sara Ángela Arturo González  
Directora SENA Regional Nariño

Elaboro: Magaly E Argote  
Técnico G 01



52-9534-101

Ipiales,

Doctora  
SARA ANGELA ARTURO GONZALEZ  
Directora Regional Nariño  
Servicio Nacional de Aprendizaje  
CL 21E # 9E-28  
Pasto

Asunto: Solicitud de autorización contratación de 1 Instructor (2 de 5) para el Programa SER del Centro Sur Colombiano de Logística Internacional del SENA, Regional Nariño para la vigencia 2022. Áreas a fines a Pecuaria, Producción Pecuaria.

Cordial saludo Doctora Sara:

Con el objeto de dar cumplimiento al proceso de autorización para la contratación de servicios personales y/o profesionales en la vigencia 2022 y lo establecido en el Manual de Contratación de la Entidad, de manera atenta, me permito remitir para su estudio, solicitud de autorización para Contratar la Prestación de servicios personales o profesionales para **UN (1)** Instructor para el Programa **SER**, en los municipios del área de cobertura del Centro Sur Colombiano de Logística Internacional del SENA, Regional Nariño para la vigencia 2022, en áreas afines a **Pecuaria, Producción Pecuaria**.

Atentamente,

  
**LIBIA MERCEDES RAMIREZ VELASCO**  
Subdirectora Centro Sur Colombiano de  
Logística Internacional

Proyectó: Mauricio Mora Martinez: Coordinador Académico de Programas Especiales.  
Revisó: Rosa Alcira Zambrano Guzmán: Coordinadora Grupo de Apoyo Administrativo.  
Revisó: Diana Burbano: Abogada oficina de Contratación del CSCLI.

Regional Nariño - Centro Sur Colombiano de Logística Internacional  
Carrera 7 No. 24 A 48, Ipiales - PBX (57 1) 5461500

[www.sena.edu.co](http://www.sena.edu.co)

© © © SENAComunica



Certificado No.  
SC-CER339681-1

Certificado No.  
CO-SC-CER339681-1

GD-F-011 V.05



**CERTIFICACIÓN DE INEXISTENCIA DE PERSONAL DE PLANTA  
LA DIRECTORA DEL SENA REGIONAL NARIÑO**

**CONSIDERANDO**

Que la Subdirección del Centro Sur Colombiano de Logística Internacional del SENA Regional Nariño requiere contratar los servicios personales o profesionales de **instructores** para ejecutar el objeto y las obligaciones descritas en el estudio previo que soportará la futura contratación.

Que en cumplimiento de lo establecido en el artículo 3 del Decreto 1737 de 1998, modificado por el Artículo 1º del Decreto 2209 de 1998, artículo 2.8.4.4.5 del Decreto 1068 de 2015 y la Resolución No. 054 de 2018;

Por lo anterior,

**CERTIFICA**

Que revisada la planta de personal del Centro Sur Colombiano de Logística Internacional, lo indicado en las anteriores consideraciones y la justificación realizada por el área o dependencia en el estudio previo, en virtud del artículo 2.8.4.4.5 del Decreto 1068 de 2015, esta Dirección Regional acredita la inexistencia de personal suficiente para ejecutar las obligaciones y el objeto contractual, para **UN (1)** contrato consistente en: *“Prestar los servicios profesionales de carácter temporal como instructor técnico para el desarrollo de acciones de formación en el sector rural donde tiene incidencia del programa SENA Emprende Rural y atendiendo las instrucciones de la Dirección de Empleo y Trabajo - Coordinación Nacional de Emprendimiento; en los municipios del área de cobertura del Centro Sur Colombiano de Logística Internacional SENA Regional Nariño. Se desarrollarán acciones en áreas afines a Pecuaria, Producción Pecuaria, para la vigencia 2022”*.

Por tanto, se presenta una de las causales establecidas en la normatividad vigente, que implica la contratación directa del servicio.

Que la expedición de la presente certificación no exime de cumplimiento y aplicación de las normas de contratación que regulan la materia.

Dada en Pasto, a los 14 días del mes de enero de 2021.

  
**SARA ANGELA ARTURO GONZALEZ**  
Directora SENA Regional Nariño

**VoBo. WILLIAM NARVAEZ MARCILLO**  
Coordinador Grupo de Apoyo Administrativo Mixto

Proyectó: Mauricio Mora Martinez: Coordinador Académico de Programas Especiales.  
Revisó: Rosa Alcira Zambrano Guzmán: Coordinadora Grupo de Apoyo Administrativo.  
Revisó: Diana Burbano: Abogada oficina de Contratación del CSCLI.

Anexo: Estudio Previo y Análisis del Sector.



## AUTORIZACIÓN DE CONTRATACIÓN

### LA DIRECTORA DEL SENA REGIONAL NARIÑO

#### CONSIDERANDO

Que el Centro Sur Colombiano de Logística Internacional del SENA Regional Nariño, requiere contratar la prestación de servicios personales y/o profesionales de carácter temporal, de **UN (1)** Instructor (es) en el Programa **SER**, para ejecutar el objeto y las obligaciones descritas en el estudio previo que soportará la futura contratación.

Que, de acuerdo con certificación expedida por la Dirección Regional, en la planta de personal no existe personal suficiente y teniendo en cuenta las especiales características y necesidades técnicas de la contratación, se requiere contratar la prestación de este servicio.

Que el Centro de Formación debe velar por el cumplimiento de los requisitos legales de acuerdo con la normatividad vigente y aplicable, en concordancia con el manual de contratación vigente. Que, en virtud de lo anterior,

#### AUTORIZA LA CONTRATACIÓN

<b>Descripción breve de la solicitud:</b>	<i>Prestar los servicios profesionales de carácter temporal como instructor técnico para el desarrollo de acciones de formación en el sector rural donde tiene incidencia del programa SENA Empeño Rural y atendiendo las instrucciones de la Dirección de Empleo y Trabajo - Coordinación Nacional de Emprendimiento; en los municipios del área de cobertura del Centro Sur Colombiano de Logística Internacional SENA Regional Nariño. Se desarrollarán acciones en áreas afines a Pecuaria, Producción Pecuaria, para la vigencia 2022.</i>
<b>Cantidad de contratos:</b>	<i>UNO (1)</i>
<b>Valor total de la contratación:</b>	<i>Treinta y Cuatro Millones Setecientos Setenta y Nueve Mil Ciento Veinte PESOS M/CTE. (\$ 34.779.120).</i>
<b>CDP:</b>	<i>2222 del 13 de enero de 2022.</i>
<b>Rubro:</b>	<i>C-3602-1300-8-0-3602035-02-953410</i>
<b>Radicado - NIS</b>	

**SARA ANGELA ARTURO GONZÁLEZ**  
**DIRECTORA SENA REGIONAL NARIÑO**

Proyectó: Mauricio Mora Martínez: Coordinador Académico de Programas Especiales.  
Revisó: Rosa Alcira Zambrano Guzmán: Coordinadora Grupo de Apoyo Administrativo.  
Revisó: Diana Burbano: Abogada oficina de Contratación del CSCLI.



## AUTORIZACIÓN PARA LA CONTRATACIÓN DE OBJETOS IGUALES

LA DIRECTORA DE LA REGIONAL NARIÑO DEL SENA

### CONSIDERANDO

Que la Subdirección del Centro Sur Colombiano de Logística Internacional del SENA – Regional Nariño, según estudios previos, solicita autorización para contratar en la vigencia 2022, Cinco (5) profesionales como Instructores SER en áreas afines a Pecuaria, Producción Pecuaria con el siguiente objeto igual: *“Prestar los servicios profesionales de carácter temporal como instructor técnico para el desarrollo de acciones de formación en el sector rural donde tiene incidencia del programa SENA Emprende Rural y atendiendo las instrucciones de la Dirección de Empleo y Trabajo - Coordinación Nacional de Emprendimiento; en los municipios del área de cobertura del Centro Sur Colombiano de Logística Internacional SENA Regional Nariño. Se desarrollarán acciones en áreas afines a Pecuaria, Producción Pecuaria, para la vigencia 2022”.*

Que el trámite se adelanta de conformidad con lo establecido en el numeral 3 del artículo 32 de la Ley 80 de 1993, el literal h) del numeral 4 del artículo 2° de la Ley 1150 de 2007, el artículo 2.2.1.2.1.4.9. del Decreto 1082 de 2015, el artículo 3° del Decreto 1737 de 1998, modificado por el artículo 1° del Decreto 2209 de 1998, y el Decreto 1068 de 2015 artículo 2.8.4.4.5; en concordancia con la Resolución No. 751 de 2014, la Resolución No. 0054 de 2018 y la Circular SENA No. 3-2014-000115 de 2014

Que teniendo en cuenta la justificación expuesta la Subdirección de Centro en los estudios previos, las especiales características y necesidades técnicas de las contrataciones a realizar, la asignación presupuestal de la Dirección de Planeación y el aval de la Dirección de Empleo y Trabajo que lidera el programa en la Dirección General del SENA; resulta procedente otorgar la autorización solicitada.

En consecuencia, esta Dirección Regional,

### AUTORIZA

A la Subdirección del Centro Sur Colombiano de Logística Internacional del SENA – Regional Nariño a contratar en la vigencia 2022 los servicios de Cinco (5) profesionales como Instructores SER en áreas afines a Pecuaria, Producción Pecuaria con el siguiente objeto igual: *“Prestar los servicios profesionales de carácter temporal como instructor técnico para el desarrollo de acciones de formación en el sector rural donde tiene incidencia del programa SENA Emprende Rural y atendiendo las instrucciones de la Dirección de Empleo y Trabajo - Coordinación Nacional de Emprendimiento; en los municipios del área de cobertura del Centro Sur Colombiano de Logística Internacional SENA Regional Nariño. Se desarrollarán acciones en áreas afines a Pecuaria, Producción Pecuaria, para la vigencia 2022”.*

---

**SARA ANGELA ARTURO GONZÁLEZ**  
**DIRECTORA SENA REGIONAL NARIÑO**

Proyectó: Mauricio Mora Martínez: Coordinador Académico de Programas Especiales.  
Revisó: Rosa Alcira Zambrano Guzmán: Coordinadora Grupo de Apoyo Administrativo.  
Revisó: Diana Burbano M: Profesional de Apoyo – Abogada Contratación.



**PROCESO GESTIÓN DEL TALENTO HUMANO  
FORMATO ESTUDIO PREVIO**

**PARA DETERMINAR LA CONVENIENCIA Y OPORTUNIDAD PARA CONTRATOS DE  
PRESTACIÓN DE SERVICIOS PROFESIONALES Y/O DE APOYO A LA GESTIÓN**

<b>OBJETO:</b>	<i>Prestar los servicios profesionales de carácter temporal como instructor técnico para el desarrollo de acciones de formación en el sector rural donde tiene incidencia del programa SENA Emprende Rural y atendiendo las instrucciones de la Dirección de Empleo y Trabajo - Coordinación Nacional de Emprendimiento; en los municipios del área de cobertura del Centro Sur Colombiano de Logística Internacional SENA Regional Nariño. Se desarrollarán acciones en áreas afines a Pecuaria, Producción Pecuaria, para la vigencia 2022.</i>
<b>EDUCACIÓN Y/O FORMACIÓN</b>	<i>Alterativa 1. Título de profesional universitario en núcleos básicos de conocimiento de: agronomía; o ingeniería agronómica, pecuaria y afines; o medicina veterinaria; o zootecnia; o ingeniería agrícola, forestal y afines; o educación. (ver anexo n.b.c). Alterativa 2. Título de tecnólogo en núcleos básicos de conocimiento de: agronomía; o ingenierías agronómicas, pecuarias y afines; o medicina veterinaria; o zootecnia. (ver anexo n.b.c).</i>
<b>EXPERIENCIA RELACIONADA:</b>	<i>Alterativa 1. 24 meses de experiencia relacionada distribuidos así: 12 meses estarán relacionados con el ejercicio de producción de especies menores y 12 meses en labores de docencia. Alterativa 2. 30 meses de experiencia relacionada distribuida así: 18 meses relacionados con el ejercicio en la producción de especies y 12 meses en labores de docencia.</i>
<b>VALOR Y FORMA DE PAGO:</b>	<i>Se fija como valor total para el contrato la suma de Treinta y Cuatro Millones Setecientos Setenta y Nueve Mil Ciento Veinte PESOS M/CTE. (\$ 34.779.120). Esta suma será pagada por el SENA al contratista de la siguiente manera: a) Pago por mes vencido por valor de Tres Millones Novecientos Noventa y Siete Mil Seiscientos Pesos (\$ 3.997.600) y; b) El equivalente por fracción de mes.</i>
<b>PLAZO:</b>	<i>Ocho (8) meses y Veintíun (21) días, sin sobrepasar el 17 de diciembre de 2022 y/o el Calendario Académico establecido por el SENA para la vigencia 2022.</i>
<b>LUGAR DE EJECUCIÓN:</b>	<i>El domicilio contractual es la ciudad de Ipiales y el lugar de ejecución del contrato, serán los municipios del área de cobertura del centro.</i>
<b>SUPERVISOR:</b>	<i>La Supervisión del contrato estará a cargo de la Coordinación Académica de Programas Especiales. O quien designe el ordenador del pago y/o Subdirección de Centro.</i>
<b>ORDENADOR DEL PAGO:</b>	<i>Libia Mercedes Ramírez Velasco Subdirectora de Centro, o quien haga sus veces.</i>

De conformidad con lo establecido en los numerales 7 y 12 del artículo 25 de la Ley 80 de 1993 y el artículo 20 del Decreto 1510 de 2013 Decreto compilado por el artículo 2.2.1.1.2.1.1 del Decreto 1082 de 2015, así como lo dispuesto en el literal h) del numeral 4 del artículo 2 de la Ley 1150 de 2007, en concordancia con el artículo 2.2.1.2.1.4.9 del Decreto 1082 de 2015, artículo 2.8.4.4.5 y subsiguientes del Decreto 1068 de 2015 y artículo 3º del Decreto 371 de 2021, la Subdirectora del



Centro Sur Colombiano de Logística Internacional de la Regional Nariño del SENA, requiere contratar los servicios personales para atender la necesidad que a continuación se describe:

### 1. Justificación de la necesidad de la contratación:

El SENA como entidad encargada de cumplir la función que le corresponde al Estado de invertir en el desarrollo social y técnico de los trabajadores colombianos, ofreciendo y ejecutando la formación profesional integral, para la incorporación y el desarrollo de las personas en actividades productivas que contribuyan al desarrollo social, económico y tecnológico del país” (Ley 119, 1994) y fundamentada en la visión 2022 para consolidarse como una entidad referente de formación integral para el trabajo, por su aporte a la empleabilidad, el emprendimiento y la equidad, que atiende con pertinencia y calidad las necesidades productivas y sociales del país, soporta su direccionamiento estratégico en Plan Nacional de Desarrollo 2018 - 2022 “Pacto por Colombia, Pacto por la Equidad”, el cual plantea retos importantes a la entidad en aras de conseguir la remoción de obstáculos y la transformación de las condiciones que hagan posible la aceleración del crecimiento económico y la equidad de oportunidades del país, esto fundamentado en la ecuación del bienestar: “legalidad + emprendimiento = equidad”. Es así como articula sus acciones desde la Dirección de Empleo y Trabajo con:

- ✓ El *‘pacto por el emprendimiento, la formalización y la productividad: economía dinámica, incluyente y sostenible que potencia todos nuestros talentos’* en la línea a. Entorno para crecer: formalización, emprendimiento y dinamización empresarial con el objetivo de 1. desarrollar una mentalidad, cultura y otros habilitantes del emprendimiento bajo la estrategia educar y promover habilidades para el emprendimiento.
- ✓ El *‘pacto por la equidad: política social moderna centrada en la familia, eficiente, de calidad y conectada a mercados’* en la línea trabajo decente, acceso a mercados e ingresos dignos: acelerando la inclusión productiva, aportando a la promoción de la generación de ingresos y la inclusión productiva de la población vulnerable y en situación de pobreza, en contextos urbanos y rurales a través del emprendimiento y su integración al sector moderno.
- ✓ El *“Pacto por la equidad, Pacto por el emprendimiento y la productividad y el Pacto por la identidad y la creatividad”*, con las estrategias y proyectos, dentro de los cuales se suscitan algunos:
  - Servicio público de empleo para la inclusión laboral de las personas y la productividad empresarial.
  - Trabajo decente, acceso a mercados e ingresos dignos: acelerando la inclusión productiva.
  - Juventud naranja: todos los talentos cuentan para construir país.
  - Emprendimientos sostenibles con integración al sector moderno.
  - Entorno para crecer: Formalización, emprendimiento y dinamización empresarial.

En este último se marca como objetivos:

- Lograr que más emprendimientos de alto potencial se consoliden.
- Aumentar el acceso a financiamiento para empresas en etapa temprana.
- Reducir los costos de empresas para registrarse, contratar trabajadores y pagar impuestos.

Así mismo contribuye a la iniciativa “Campo con progreso” y la gran apuesta por el campo que incluye algunos pactos, los cuales se alinean al propósito del Sena y de la atención planeada en el



territorio durante la presente vigencia:

- Pacto por la sostenibilidad: armonizar la producción agropecuaria con la conservación y el uso eficiente de los recursos naturales.
- Pacto de equidad para las mujeres: consolidar la participación de la mujer rural en el desarrollo agropecuario.
- Pacto por la transformación digital de Colombia: generar un modelo sostenible para la conectividad en las zonas rurales.
- Pacto por la descentralización: fomentar el desarrollo de las regiones del país teniendo en cuenta las características de los territorios rurales y su relación con los urbanos.
- Pacto por la equidad: promover la inclusión de los pequeños productores para mejorar sus condiciones sociales y económicas.
- Pacto por la construcción de paz: estabilización territorial integral para promover el desarrollo agropecuario y rural.
- Pacto por la ciencia, tecnología e innovación: desarrollar modelos productivos agropecuarios con oferta tecnológica y mejores técnicas.
- Pacto por las regiones: promover el desarrollo agropecuario acorde a las características regionales.
- Pacto por la equidad de oportunidades para grupos étnicos: facilitar la oferta institucional agropecuaria (extensión agropecuaria, fomento a proyectos productivos, formalización de la propiedad, entre otros) teniendo en cuenta los derechos territoriales de las comunidades étnicas.

Lo anterior se conecta con el plan estratégico SENA 2019 - 2022 en la perspectiva de valor público que se refleja en su Mapa Estratégico en sus cuatro Objetivos Estratégicos con Perspectiva del Valor Público:

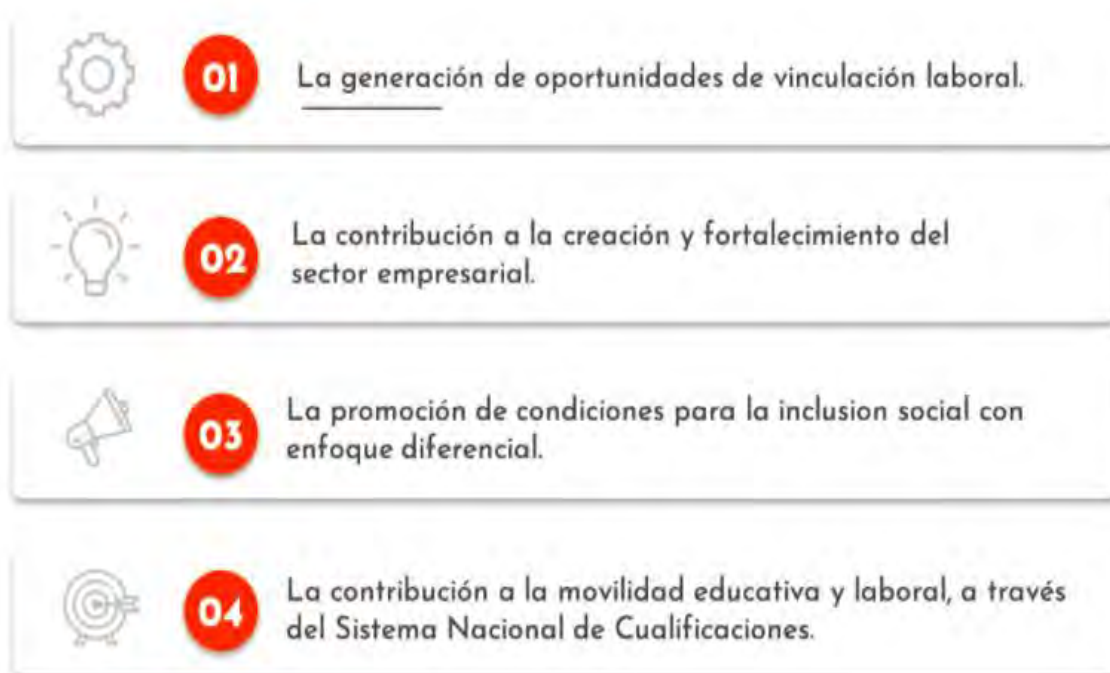

Sí como también con el Mapa Estratégico de la Entidad alineado con la ODS.



El programa Sena Emprende Rural - SER, se encuentra alineado con las premisas del Gobierno en lo concerniente a la dinamización del emprendimiento, el fortalecimiento y la reducción del desempleo del sector rural; enfocando sus esfuerzos en disminuir la migración de las personas del campo a la ciudad, fortalecer el relevo generacional, el autoconsumo y la generación de negocios rurales, propiciando la inclusión social y económica de personas y comunidades rurales vulnerables de la “Colombia Profunda”, a partir de la formación para el emprendimiento y la empleabilidad.

Indicador Clave de Desempeño (KPI)	Meta Plurianual	Programación Meta Anual				
		LB	2019	2020	2021	2022
Empleos directos generados por medio del fondo emprender en las actividades pertenecientes a la economía naranja (T)*	3.500	791**	875	875	875	875
Empresas creadas por medio del Fondo Emprender pertenecientes a las actividades de la economía naranja (T)*	800	160**	200	200	200	200
Empleos directos generados por medio del fondo emprender	15.470	13.043***	4.820	3.550	3.550	3.550
Empresas creadas por medio del Fondo Emprender	3.094	1.034**	964	710	710	710

\* (T) Meta transformacional    \*\* LB año 2018    \*\*\* LB 2015 a 2018

Al Objetivo Estratégico VP 3: Promover la inclusión social a la oferta institucional con un enfoque diferencial Por medio de este objetivo se propicia la creación de oportunidades en la población vulnerable con el despliegue de estos dos grandes procesos: - Orientación: proceso que busca



identificación de habilidades y competencias de las personas para su inserción laboral o potencial emprendedor. - Intermediación, emprendimiento, formación o certificación de competencias: alineado con los resultados de la orientación ocupacional se remite a las personas para ser atendidas en los servicios pertinentes al fortalecimiento de su perfil ocupacional: a) intermediación laboral; b) formulación de plan de negocio y puesta en marcha; c) formación profesional titulada; y d) certificación de competencias laborales

Indicador Clave de Desempeño (KPI)	Meta Plurianual	Programación Meta Anual				
		LB	2019	2020	2021	2022
Aumento de las empresas creadas por la población NARP	500	-	125	125	125	125
Incremento de las empresas fortalecidas para la población NARP	400	-	100	100	100	100
Aprendices NARP que acceden a la formación profesional integral	114.968	-	114.968	114.968	114.968	114.968
Personas con discapacidad que recibieron capacitación para el trabajo	30.448	27.163*	27.109	27.922	28.759	30.448

\* LB año 2018.

Ahora bien, la entidad participa del ecosistema que apoya el desarrollo de estrategias e instrumentos de política pública orientadas al apoyo, creación, consolidación y sostenibilidad de empresas e iniciativas productivas como son: CONPES Nacional de Emprendimiento, CONPES 166 Política pública de discapacidad e inclusión social, Política de atención diferencial de servicios de empleo y emprendimiento para población vulnerable, CONPES 3931 Política Nacional para la reincorporación social y económica de exintegrantes de las FARC – EP, CONPES 394 Estrategia para el Desarrollo Integral del Departamento de La Guajira y sus pueblos indígenas, CONPES 3950 Estrategia para la atención de la migración desde Venezuela a Colombia, CONPES de Reactivación Económica, Política de Economía para la Gente, CONPES de Educación Financiera y Planes Sectoriales en el marco de los Acuerdos de Paz (Comercialización y Generación de Ingresos).

Con base en los compromisos adquiridos, el SENA cuenta con el proyecto de inversión SERVICIO DE FORMACION PARA EL EMPRENDIMIENTO FOMENTO DEL EMPRENDIMIENTO Y FORTALECIMIENTO EMPRESARIAL A NIVEL NACIONAL cuyo objetivo es Fortalecer el fomento de la cultura del emprendimiento y la asesoría empresarial a través de los siguientes objetivos específicos:

1. Fortalecer la operación institucional en la estrategia de generación de emprendimientos en la población rural.
2. Ampliar la capacidad institucional para la prestación de los Servicios de atención al emprendimiento y asesoría empresarial.

En ese orden de ideas, la dependencia requiere para cumplir con sus cometidos misionales y legales contratar personal cualificado para potencializar el empleabilidad y el emprendimiento del Sector Rural, implicando así la creación de unidades productivas, fortalecimiento a unidades productivas, concreción de empleo del sector, estructuración de una ruta articulada para la formación con enfoque diferencial y mirada del sector, además de otras acciones estratégicas



derivadas de los procesos de articulación con los entes públicos y privados que trabajan la materia y que aporten en el desarrollo del programa Sena Emprende Rural - SER en el territorio, lo cual en sí es otra de las estrategias orientadoras pues permite adelantar convenios y alianzas.

Durante la vigencia 2021 se atendieron las siguientes acciones estratégicas misionales:

- ✓ Implementación de la estrategia de comunidades de aprendizaje para la diversificación de los mecanismos de interacción con a la población objetivo así como la actualización de los contenidos formativos del programa SER.
- ✓ Implementación de las competencias de comportamiento emprendedor en el programa SER basadas en el fomento de la cultura emprendedora según habilidades y competencias personales que involucran aspectos como: motivación, responsabilidad, características emprendedoras personales, competencias emprendedoras, toma de decisiones, creatividad, estrategia y negociación. Todo lo anterior, como aporte a la atención integral del ser y emprendedor.
- ✓ Fomento del trabajo asociativo en las comunidades rurales a través de la transferencia de conocimiento al talento humano y la implementación de las metodologías de cooperativismo en articulación con Coopermondo.
- ✓ Fortalecimiento de la Educación Financiera para el Manejo de Crédito Agropecuario y realización de ruedas de financieras para emprendedores rurales en articulación con FINAGRO.
- ✓ Acompañamiento a la política pública de Agricultura por Contrato de Min Agricultura a través de la sensibilización sensibilización y apoyo en el registro a emprendedores rurales en las plataformas priorizadas de comercio virtual así como las ruedas de negocios y mercados campesinos a nivel nacional.

Para el año 2022 se proyectaron las siguientes metas a nivel nacional:

FORMACION PARA EL EMPRENDIMIENTO	Meta Cupos <sup>1</sup>	233.194
	Meta Aprendices	232.130
	Municipios Atendidos	1.100
	Meta Aprendices Red Unidos	10.488
	Meta Cupos Red Unidos	10.543
EMPRENDIMIENTO	Meta Unidades Productivas Creadas	4.802
	Meta Unidades Productivas Fortalecidas con asesoría	2.224
	Meta Unidades Productivas Fortalecidas con formación	776
	Trabajo Rural	6.654
EMPLEABILIDAD	Colocaciones Rurales	2.500
FOCALIZACION PARA POLITICAS PUBLICAS (Estos indicadores son parte integral de las metas generales en	Municipios PDET	170
	Aprendices municipios PDET	53.433
	Meta formaciones conformadas en un 90% por mujeres (Negocios rurales y Autoconsumo) - <b>Trazador Equidad de Género</b> – 14% de la meta de formaciones en cada Centro de Formación.	700
	Meta Total aprendices Jóvenes Rurales 15 - 28 años*	58.000

<sup>1</sup> La medición de cumplimiento de metas en el servicio de formación para el emprendimiento se realizará únicamente por el indicador de aprendices matriculados, la meta de cupos solo aplica en las regionales Guaviare, Vaupés, Cauca. Esto incluye la meta Cupos Red Unidos.



<b>aprendices cupos municipios, cursos; no son adicionales)</b>	<i>39% de la meta nacional de Jóvenes Rurales, debe estar ejecutada en los 691 municipios rurales y rurales dispersos - <b>Conpes Reactivación Económica*</b></i>	22.600
	<i>Meta de atención a mujeres de 29 años en adelante (15% de la meta de aprendices nacional, debe ser ejecutada en la atención a mujeres en ese rango de edad en municipios rurales y rurales dispersos) - <b>Conpes Reactivación Económica)</b> * -</i>	35.300

Y en ese mismo sentido se proyectaron las siguientes acciones estratégicas para la vigencia 2022:

- ✓ Fortalecer el modelo de atención rural en la modalidad blended learning acorde a las condiciones de los usuarios y del territorio.
- ✓ Universalizar la implementación de las competencias emprendedoras en los programas de formación para el emprendimiento SER.
- ✓ Implementar las metodologías de asociatividad y economía solidaria en los procesos de formación y fortalecimiento del programa SER.
- ✓ Dar cumplimiento a los compromisos establecidos en política pública y articulación interinstitucional.

En concordancia con lo anterior y de conformidad con el artículo 25 del Decreto 249 de 2004, que cita: "los Centros de Formación son las dependencias responsables de la prestación de los servicios de Formación Profesional Integral, los servicios tecnológicos, la promoción y el desarrollo del empresario, la normalización y evaluación de competencias laborales, en interacción con entes públicos y privados y en articulación con las cadenas productivas y los sectores económicos. Así mismo el artículo 27 del mismo Decreto 249 de 2004 señala las funciones que deben desarrollar las Subdirecciones de Centro para planear, programar y ejecutar todos los procesos mencionados anteriormente, entre ellas "Administrar y ejecutar los procesos de contratación" del Centro.

En consecuencia con la estructura del SENA, y la misión de la entidad; el programa SENA Emprende Rural soporta su operación en los Centros de formación, con el objetivo de promover la generación de ingresos para la población rural, a través de acciones de formación para el emprendimiento y la empleabilidad rural, desarrollando procesos de formación y fortalecimiento empresarial y/o comunitario rural mediante 2 rutas de atención, que se encuentran enmarcadas en los principios de economía familiar: **Emprendimiento Rural:** Generación y fortalecimiento de emprendimientos con enfoque en Autoconsumo y Negocios Rurales. **Empleabilidad en Ocupaciones Rurales:** Formación para la especialización en competencias técnicas operativas en actividades del sector rural, dirigido a los Jóvenes Rurales entre 15 y 28 años, Población vulnerable debidamente reconocida perteneciente a niveles 1, 2 y 3 del SISBEN, Pequeños y medianos productores rurales, con cobertura nacional en los 32 departamentos.

En este sentido se ha asignado al centro de formación el cumplimiento de las siguientes metas:

<b>Indicadores</b>	<b>Meta 2022</b>	<b>Resultados 2021</b>
<b>Unidades Productivas Fortalecidas</b>	43	37
<b>Trabajos Rurales Generados</b>	90	152
<b>Unidades Productivas Creadas</b>	72	67
<b>Aprendices</b>	3618	3195
<b>Aprendices en municipios PDET atendidos</b>	NA	NA



Aprendices Jóvenes Rurales 15 - 28 años	905	638
Aprendices Jóvenes Rurales 15 - 28 años en municipios rural y rural disperso	NA	NA
Aprendices Red Unidos	158	254
Colocaciones rurales	41	20
Formaciones conformadas en un 90% por mujeres (Negocios Rurales y Autoconsumo)	11	16
Mujeres en municipios rural y rural dispersos	NA	NA
Municipios PDET atendidos	NA	NA
Municipios atendidos	18	18
Unidades Productivas en fortalecimiento con asesoría	30	29

A Nivel Nacional el soporte se encuentra en el grupo interno de trabajo denominado “Coordinación Nacional de Emprendimiento”, integrado por los siguientes cargos 1 Asesor Grado 5, 1 Asesor Grado 4, 1 Profesional Grado 8, 1 Profesional Grado 7, 1 Técnico Grado 3, 2 Técnicos Grado, el cual fue creado mediante la Resolución 1552 de 2019.

Para el cumplimiento de los anteriores compromisos, se ha analizado la capacidad operativa del centro de formación para atender las metas asignadas y se encuentra que No se dispone de instructores de planta para el programa SER y de profesionales instructores de emprendimiento en o para el centro.

De acuerdo con lo anterior y una vez realizado lo determinado en el Decreto 371 del 8 de abril de 2021 en su artículo 3 *“Las entidades que hacen parte del Presupuesto General de la Nación deben realizar una revisión previa y rigurosa de las razones que justifiquen la contratación de personal para la prestación de servicios profesionales y de apoyo a la gestión”*, y la Circular SENA No. 120 del 7 de julio de 2020, firmada por el Director General en la cual se menciona que la contratación de prestación de servicios debe realizarse únicamente con relación al personal indispensable para suplir actividades donde la planta de personal es insuficiente, por lo tanto, resulta necesaria la contratación puesto que la Subdirección del Centro Sur Colombiano de Logística Internacional del SENA Regional Nariño) requiere contratar **UN Instructor** del Área Técnica – **Pecuaria, Producción Pecuaria**, para impartir Formación Profesional Integral en el **Programa SER** en los municipios del area de cobertura del centro.

Con base en el anterior análisis de compromisos institucionales así como a la capacidad operativa se evidencia la inexistencia de personal suficiente para atender la demanda del servicios que permitan dar cumplimiento a los objetivos y metas asignadas; razón por la cual se hace necesario contratar los servicios personales y/o profesionales de carácter temporal de **UN Instructor** del Área Técnica – **Pecuaria, Producción Pecuaria** para el Programa SER para desarrollar el siguiente objeto: *“Prestar los servicios profesionales de carácter temporal como instructor técnico para el desarrollo de acciones de formación en el sector rural donde tiene incidencia del programa SENA Emprende Rural y atendiendo las instrucciones de la Dirección de Empleo y Trabajo - Coordinación Nacional de Emprendimiento; en los municipios del área de cobertura del Centro Sur Colombiano de Logística Internacional SENA Regional Nariño. Se desarrollarán acciones en áreas afines a Pecuaria, Producción Pecuaria, para la vigencia 2022”*.

Tratándose de actividades en las que prima el intelecto y requiriendo personal con un grado de conocimiento especializado o no existiendo o siendo insuficiente la planta de personal adoptada por el Gobierno Nacional y asignada al Centro Sur Colombiano de Logística Internacional, la alternativa legal con que cuenta la entidad para suplir la necesidad temporal que tiene, es mediante



la celebración de contratos de prestación de servicios personales y/o profesionales con personas naturales, que estén en capacidad de ejecutar el objeto del contrato y que demuestren la idoneidad y la experiencia directamente relacionada, conforme a las especificaciones que se indican en este documento, lo anterior conforme al artículo 32 – numeral 3 de la Ley 80 de 1993, que establece: *“Son contratos de prestación de servicios los que celebren las entidades estatales para desarrollar actividades relacionadas con la administración o funcionamiento de la entidad. Estos contratos sólo podrán celebrarse con personas naturales cuando dichas actividades no puedan realizarse con personal de planta o requieran conocimiento especializados. // En ningún caso estos contratos generan relación laboral ni prestaciones sociales y se celebrarán por el término estrictamente indispensable”*.

Por lo anterior, para suplir en este momento la necesidad temporal, es mediante la suscripción de contratos de prestación de servicios con persona natural que cumpla con el perfil indicado en el presente documento, que esté en capacidad de ejecutar el objeto del contrato y que demuestre la idoneidad y la experiencia directamente relacionada, conforme a las especificaciones que se indican posteriormente en este documento.

*“El Centro Sur Colombiano de Logística Internacional cuenta con cincuenta y un (51) cargos de planta: Una Subdirectora de Centro, Un Profesional grado 09, Dos profesionales grado 08, Un profesional grado 04, Tres profesionales grado 03, Cinco profesionales grado 02, Un profesional grado 01, Treinta y cuatro Instructores en acciones regulares, Un técnico grado 03, Un técnico grado 01 y Una secretaria grado 02, por lo tanto, debido a la inexistencia de personal suficiente para atender los compromisos y metas del Programa SER para el 2022, se hace necesario contratar **UNA (1) persona(s) natural(es)**, que cuenten con la experiencia, idoneidad y capacidades específicas para brindar apoyo **de carácter temporal** y durante la vigencia 2022 para realizar las actividades relacionadas con el siguiente Objeto Contractual: “Prestar los servicios profesionales de carácter temporal como instructor técnico para el desarrollo de acciones de formación en el sector rural donde tiene incidencia del programa SENA Emprende Rural y atendiendo las instrucciones de la Dirección de Empleo y Trabajo - Coordinación Nacional de Emprendimiento; en los municipios del área de cobertura del Centro Sur Colombiano de Logística Internacional SENA Regional Nariño. Se desarrollarán acciones en áreas afines a **Pecuaria, Producción Pecuaria**, para la vigencia 2022”, para lograr el cometido del plan estratégico del SENA, las metas estratégicas para la Dirección de Empleo y Trabajo y los compromisos de la Dirección Nacional, Regional y Centro de Formación en relación al programa **SER**, en ese sentido el plazo para cubrir la necesidad planteada se surte en la vigencia enunciada”*.

## **2. Obligaciones Específicas:**

### **De la formación:**

- 1. Apoyar los procesos de planeación de la oferta formativa de las actividades relacionadas con la formación para el trabajo en emprendimiento según lo establecido en los lineamientos entregados por la Dirección de Empleo y Trabajo - Coordinación Nacional de Emprendimiento.*
- 2. Articular con los instructores de emprendimiento para realizar el alistamiento integral de los procesos de formación a través de mecanismos de atención diversificados y estratégica didáctica adaptadas a las condiciones locales bajo la estrategia aprender haciendo con materiales de formación cuando aplique.*
- 3. Ejecutar las acciones de formación haciendo uso de la estrategia pedagógica de "formación por proyectos", bajo la modalidad de atención sincrónica - asincrónica de acuerdo con los*



- procedimientos de la Dirección de Formación Profesional Integral y los lineamientos de la Dirección de Empleo y Trabajo - Coordinación Nacional de Emprendimiento.
4. *Asegurar el reporte de información con claridad, oportunidad y veracidad en los sistemas de trazabilidad y seguimiento dispuestos de manera temporal o permanente por el SENA entre ellos Sofia Plus para el seguimiento de actividades específicas, entregando informe al supervisor del contrato y al Dinamizador Rural de Centro del programa SER de su Centro de Formación o quien cumpla sus funciones.*
  5. *Articular con los servicios institucionales como SENNOVA y AGROSENA en beneficio de los aprendices y emprendedores del programa SER de acuerdo con las orientaciones del Dinamizador Rural de Centro.*
  6. *Programar y reportar a su supervisor de contrato, con una antelación mínima de una semana las formaciones a atender, de manera que se autorice por escrito su movilización previa a la salida, en el marco de su objeto contractual.*
  7. *Evaluar los resultados de aprendizaje en un plazo no mayor a ocho días hábiles luego de finalizada la formación.*
  8. *Entregar información con calidad y oportunidad para la creación de la unidad productiva resultado de los programas de formación desarrollados en las líneas de autoconsumo y negocios rurales así como la inscripción en el sistema de información de la Agencia Pública de Empleo del SENA, de los aprendices de la línea de empleabilidad.*
  9. *Apoyar las jornadas de diseño y desarrollo curricular conforme a las necesidades de la Coordinación Nacional de Emprendimiento y la Subdirección de Centro.*

#### **De apoyo a la gestión del emprendimiento rural:**

10. *Apoyar la aplicación del diagnóstico empresarial de la unidad productiva en fase 1 y 2 según corresponda con veracidad y calidad.*
11. *Apoyar la ejecución y participación de unidades productivas en actividades de comercialización (incluyendo mecanismos virtuales), gestión empresarial y financiera cuando se requiera, así como las actividades de fomento realizadas por los Centros de Desarrollo Empresarial.*
12. *Participar en las jornadas de actualización y transferencia tecnológica convocadas por el Dinamizador Rural de Centro y la Coordinación Nacional de Emprendimiento.*
13. *Articular con el instructor de emprendimiento en las formaciones de negocios rurales para la construcción del modelo de negocios con los aprendices así como la creación de unidad productiva cuando corresponda.*
14. *Identificar y registrar la sistematización de casos exitosos generados en las actividades relacionadas con la formación para el trabajo en emprendimiento.*
15. *Consolidar la creación de 10 unidades productivas rurales sostenibles cuando su línea de formación corresponda a negocios rurales o autoconsumo Este ítem se ajusta de acuerdo con los diseños curriculares que se asignen).*
16. *El contratista se compromete a evidenciar lo establecido en la guía para la ejecución del programa SER así como en la lista de chequeo - portafolio de evidencias para cada caso.*
17. **Opcional de acuerdo con los diseños curriculares asignados:**

#### **De apoyo a la empleabilidad:**

- *Realizar acciones de formación para la ocupación rural*
- *Realizar orientación ocupacional personalizada y grupal, para las personas formadas en el programa SER en procura de mejorar sus posibilidades de inserción en el mercado laboral.*
- *Apoyar la gestión la inscripción de empresas rurales y unidades productivas en el aplicativo establecido para este fin.*



### **Generales:**

18. *Realizar su afiliación ante la administradora de riesgos laborales que disponga el SENA, bajo la clase de riesgo tipo II relacionada con labores agrícolas.*
19. *Presentar o gestionar la certificación en las normas de competencia “Orientar procesos formativos presenciales con base en los planes de formación concertados” y/u “Orientar procesos formativos en la modalidad a distancia con base en los planes de estudio”, cuando al momento de contratación, no se cuente con ellas dentro del 1er semestre 2022.*
20. *Las demás acciones de apoyo que le sean asignadas para la adecuada ejecución del objeto contractual suscrito.*

### **3. Identificación del Contrato a Celebrar:**

El contrato a suscribir es de prestación de servicios profesionales y de apoyo a la gestión teniendo en cuenta los artículos 32 – numeral 3 de la Ley 80 de 1993, 2 – literal h) del numeral 4 de la Ley 1150 de 2007 y el artículo 2.2.1.2.1.4.9 del Decreto 1082 de 2015.

De conformidad con las normas mencionadas, este contrato en ningún caso genera relación laboral ni prestaciones sociales, no tiene subordinación y se celebrará por el término estrictamente indispensable.

### **4. Competencias Técnicas y Personales:**

Las personas naturales deberán ejecutar el objeto de cada contrato a partir de los conocimientos y experiencia relacionada descritos en el presente estudio previo, además de contar con buenas relaciones interpersonales con clientes internos y/o externos, uso eficaz de las tecnologías de la información y de la comunicación, capacidad de trabajo en equipo y liderazgo.

### **5. Domicilio Contractual:**

El domicilio contractual es la ciudad de Ipiales y el lugar de ejecución del contrato, serán los municipios del área de cobertura del centro.

### **6. Fundamentos jurídicos que soportan la modalidad de selección:**

El objeto que se requiere contratar corresponde a la prestación de servicios personales, que de conformidad con lo establecido por el artículo 32 - numeral 3 de la Ley 80 de 1993 y el literal h) del numeral 4 del artículo 2 de la Ley 1150 de 2007 y el artículo 2.2.1.2.1.4.9 del Decreto 1082 de 2015, se celebrará bajo la modalidad de Contratación Directa.

### **7. Justificación valor del contrato:**

El valor de los honorarios se determina de acuerdo con los criterios de selección objetiva establecidos conforme a la necesidad, al objeto, las obligaciones descritas en este documento, la formación académica y la experiencia exigida para la idónea ejecución del contrato, en concordancia con el Plan de Acción de la Entidad, el presupuesto asignado a la dependencia, el Plan Anual de Adquisiciones y la tabla de honorarios vigente.

Para poder adelantar por parte del SENA los trámites administrativos de pago, el contratista debe acreditar previamente el cumplimiento de los requisitos de pago, tales como la certificación expedida por el supervisor del contrato en la que acredite el cumplimiento a entera satisfacción del objeto y



obligaciones del contrato en el respectivo periodo y la cancelación de los aportes a la seguridad social como salud, pensión y riesgos laborales y demás documentos necesarios para el pago.

En caso de requerirse el desplazamiento del contratista a otras ciudades o municipios diferentes al domicilio contractual para el cumplimiento del objeto contractual, el SENA pagará los gastos que cause el desplazamiento de conformidad con lo establecido en el acto administrativo vigente.

#### **8. Análisis de riesgos y forma de mitigarlos:**

Una vez analizada la matriz de riesgos anexa a este estudio previo respecto del cumplimiento del contrato a celebrar, y en aras de salvaguardar el interés patrimonial, la Entidad solicitará al futuro contratista constituir una garantía de cumplimiento del contrato.

#### **9. Garantías que debe asumir el contratista:**

El contratista deberá constituir a su costa y a favor del SENA, una garantía de cumplimiento sobre el 10% del valor total del contrato, en los términos señalados en la Sección 3 Subsección 1 del Decreto 1082 de 2015, la cual se mantendrá vigente durante el plazo de ejecución del contrato y cuatro (4) meses más y se ajustará a los límites, existencia y extensión de los siguientes amparos: Cumplimiento del contrato. Este amparo cubre a la entidad estatal de los perjuicios derivados de a) incumplimiento total o parcial del contrato, cuando el incumplimiento es imputable al contratista; b) El incumplimiento tardío o defectuoso del contrato, cuando el incumplimiento es imputable al contratista c) Los daños imputables al contratista por entregas parciales de la obra, cuando el contrato no prevé entregas parciales; y d) El pago del valor de las multas y de la cláusula penal pecuniaria.

#### **10. Supervisión:**

La supervisión del contrato estará a cargo de: Milton Mauricio Mora Martinez, Coordinador Académico de Programas Especiales o quien designe el Ordenador del Pago.

En caso de ausencia parcial o total del supervisor, la misma será asumida por quien ocupe el cargo, sin necesidad de documento adicional alguno. Si no se da la situación anterior, el ordenador del pago Libia Mercedes Ramírez Velasco - Subdirectora de Centro designará un nuevo supervisor, para lo cual no se requerirá de modificación contractual y la nueva designación se comunicará a las partes mediante el SECOP II.

**11. Proceso de contratación cobijado por un acuerdo comercial:** SI\_\_ NO\_X\_.

**12. Proceso de contratación incluido en el plan de adquisiciones:** SI\_X\_ NO\_\_.

#### **13. Criterios para seleccionar la oferta más favorable:**

De conformidad con el artículo 2.2.1.2.1.4.9 del Decreto 1082 de 2015, *“por tratarse de contratos de prestación de servicios personales o profesionales y de apoyo a la gestión, o para la ejecución de trabajos artísticos que solo pueden encomendarse a determinadas personas naturales, no es necesario que la entidad estatal haya obtenido varias ofertas”*.

#### **14. Análisis del Sector:**



De acuerdo con el artículo 2.2.1.1.1.6.1. del Decreto 1082 de 2015 y la Guía para la Elaboración de Estudios de Sector G-EES-02 de Colombia Compra Eficiente, el análisis del sector en un contrato de prestación de servicios profesionales o de apoyo a la gestión, depende del objeto y de las condiciones de idoneidad y experiencia que llevan a contratar a la persona natural, conforme a lo indicado en la primera parte del presente documento.

### Clasificación UNSPS

SEGMENTO	FAMILIA	CLASE	PRODUCTO	NOMBRE
80000000	80110000	80111620	80111620	Servicios temporales de recursos humanos

### 14.1 Idoneidad y experiencia.

De acuerdo con los soportes de idoneidad y experiencia allegados por el (la) señor (a) **Roberto Javier Beltrán Ceballos** se procede al análisis y verificación de los documentos y en consecuencia se certifica lo siguiente:

IDONEIDAD		
La siguiente verificación, se realiza atendiendo lo establecido en los estudios previos.	FORMACIÓN ACADÉMICA	
	CUMPLE	NO CUMPLE
	X	

EXPERIENCIA					EXPERIENCIA RELACIONADA	
ENTIDAD	Fecha de Ingreso (DD/MM/AAAA)	Fecha de Retiro (DD/MM/AAAA)	Meses	Días	SI	NO
PLANTEL CUYICOLA CUYES SUPER	30-06-2009	31-05-2011	23	1	X	
SENA	25-02-2011	30-06-2011	4	5	X	
FINCA LA REBIJA	01-06-2011	28-06-2014	36		X	
SENA	28-01-2014	28-11-2014	10		X	
SENA	03-02-2015	06-12-2015	10	3	X	
SENA	08-02-2016	15-12-2016	10	7	X	
SENA	01-02-2017	15-12-2017	10	14	X	
SENA	25-01-2018	14-12-2018	10	20	X	
SENA	11-02-2019	19-09-2019	7	8	X	
SENA	28-02-2020	12-12-2020	9	14	X	
					CUMPLE	NO CUMPLE
<b>TOTAL EXPERIENCIA RELACIONADA</b>			<b>135</b>	<b>0</b>	<b>X</b>	

### 14.2 Estudio de la Oferta.



La Corte Constitucional, en Sentencia C-614 del 2009, señaló que el ejercicio de funciones permanentes en la Administración Pública debe hacerse con personal de planta y que todo vínculo contractual para el desempeño de funciones permanentes y propias del objeto de la entidad contratante debe ser retirado de la dinámica laboral administrativa, debido a que desdibuja el concepto de contrato estatal, vulnera derechos laborales y el artículo 125 de la Constitución Política que exige el mérito para el ingreso y permanencia al empleo público.

El uso de la modalidad del contrato de prestación de servicios resulta adecuado si se celebra en total observancia a la normativa que la regula, en el marco de la jurisprudencia de las Altas Cortes, pero también es cierto que, a pesar de las múltiples medidas adoptadas en materia de gestión y normativas, persiste el uso de esta modalidad para cumplir funciones de carácter permanente.

Es por ello que en el mercado colombiano existen múltiples profesionales y expertos en diferentes materias que prestan sus servicios a diversas entidades y cuyo objeto y obligaciones son similares a las que aquí se pretende contratar.

Sin embargo, una vez analizada la hoja de vida del futuro contratista, frente al objeto contractual, las obligaciones y la necesidad que se pretende satisfacer, la Subdirectora de Centro establece que el futuro contratista cumple con los requisitos señalados anteriormente.

### 14.3 Estudio de la Demanda.

De conformidad con la información suministrada por el Departamento Administrativo de la Función Pública y la Agencia Nacional de Contratación Pública Colombia Compra Eficiente, a 31 de octubre de 2020, las entidades públicas contaban con 392.468 contratistas prestadores de servicios profesionales, de los cuales cerca del 30% estaban vinculados con entidades del orden nacional y 70% con entidades del orden territorial.

Para el presente contrato se tuvo como referente los siguientes contratos históricos de la Entidad, en los que se desarrollaron objetos y honorarios similares:

No. y año	Contratista	Objeto del contrato	Plazo	Valor contrato y forma de pago	Modalidad de selección
0362 / 2015	ROBERTO JAVIER BELTRAN CEBALLOS	Prestar servicios profesionales de carácter temporal como instructor técnico y apoyo a la gestión del emprendimiento rural, para crear y fortalecer unidades productivas rurales sostenibles en el área PECUARIA, realizando acciones de formación y de acompañamiento técnico para el desarrollo empresarial rural, en el marco de los lineamientos del Programa Jóvenes Rurales.	Diez (10) meses y tres (03) días.	Valor Total: \$ 29.922.260, pago mensual de \$2.962.600 y el equivalente por fracción de mes.	Contratación Directa
0420 / 2016	WILFRIDO LEONEL GARCIA ROSERO	Prestar servicios profesionales de carácter temporal como instructor técnico y apoyo a la gestión del emprendimiento rural, para consolidar y fortalecer unidades productivas rurales, formar para la empleabilidad en ocupaciones rurales el área de su conocimiento (Producción Pecuaria, de acuerdo al diseño curricular) y demás áreas de su competencia,	Nueve (9) meses.	Valor Total: \$ 30.307.581, pago mensual de \$3.367.509	Contratación Directa



		realizando acciones de formación, en el marco de los lineamientos del Programa Sena Emprende Rural SER del Centro Sur Colombiano de Logística Internacional.		y el equivalente por fracción de mes.	
0531 / 2017	HERMES EMILIO SALAZAR CONSTAIN	Prestar servicios profesionales de carácter temporal como instructor técnico y apoyo a la gestión del emprendimiento rural, para consolidar 5 Unidades productivas de la línea de negocios rurales resultado de las acciones de formación asignadas de acuerdo a la promesa de servicio del programa SER, ejecutar acciones de formación para la empleabilidad en ocupaciones rurales en el área Pecuaria, y demás áreas de su competencia en el marco de los lineamientos del Programa Sena Emprende Rural SER.	Diez (10) meses, nueve (9) días.	Valor Total: \$ 35.725.911, pago mensual de \$ 3.468.535 y el equivalente por fracción de mes.	Contratación Directa
0562 / 2018	HERMES EMILIO SALAZAR	Prestar servicios profesionales de carácter temporal como instructor técnico y apoyo a la gestión del emprendimiento y/o la empleabilidad rural en el marco de los lineamientos del programa SENA Emprende Rural - SER, en el área de producción pecuaria.	Nueve (9) meses y dieciocho (18) días.	Valor Total: \$34.297.344, pago mensual de \$ 3.572.640 y el equivalente por fracción de mes.	Contratación Directa
52- 371 / 2019.	ALVARO GIOVANNI MARQUEZ ERASO	Prestar servicios profesionales de carácter temporal como instructor técnico y apoyo a la gestión del emprendimiento y/o la empleabilidad rural en el marco de los lineamientos del Programa SENA Emprende Rural SER. Se desarrollará acciones en áreas afines a Producción Pecuaria.	Cinco (05) meses y 12 días.	Valor Total: \$19.012.078, pago mensual de \$3.679.757 y el equivalente por fracción de mes.	Contratación Directa
CO1.PC CNTR.1 375301 de 2020	WILFRIDO LEONEL GARCIA	Prestar servicios profesionales de carácter temporal como instructor técnico y apoyo a la gestión del emprendimiento y/o la empleabilidad rural en el marco de los lineamientos del programa SENA Emprende Rural SER, se desarrollará acciones en áreas afines a la producción pecuaria.	Diez (10) meses.	Valor Total: \$ 37.904.000, pago mensual de \$3.790.400 y el equivalente por fracción de mes.	Contratación Directa.
CO1.PC CNTR.1 386031 de 2020	ROBERTO JAVIER BELTRÁN	Prestar servicios profesionales de carácter temporal como instructor técnico y apoyo a la gestión del emprendimiento y/o la empleabilidad rural en el marco de los lineamientos del programa SENA Emprende Rural SER, se desarrollará acciones en áreas afines a la producción pecuaria.	Nueve (9) meses y Veintiséis (26) días.	Valor Total: \$ 37.398.613, pago mensual de \$3.790.400 y el equivalente por fracción de mes.	Contratación Directa.
CO1.PC CNTR.2 342514 de 2021	WILFRIDO LEONEL GARCIA ROSERO	Prestar servicios profesionales de carácter temporal como instructor técnico y apoyo a la gestión del emprendimiento y/o la empleabilidad rural, en la modalidad presencial y/o a distancia, enmarcada en los lineamientos del programa SENA Emprende Rural SER. Se desarrollarán acciones en áreas afines a Producción Pecuaria.	9 Meses y 2 días.	Valor Total \$ 35.396.267, pago mensual de \$3.904.000 y el equivalente a fracción de mes.	Contratación Directa
CO1.PC CNTR.2 341695 de 2021	OSCAR ALIRIO PANTOJA BENAVIDES	Prestar servicios profesionales de carácter temporal como instructor técnico y apoyo a la gestión del emprendimiento y/o la empleabilidad rural, en la modalidad presencial y/o a distancia, enmarcada en los lineamientos del programa SENA Emprende Rural SER. Se desarrollarán acciones en áreas afines a Producción Pecuaria.	9 Meses y 2 días.	Valor Total \$ 35.396.267, pago mensual de \$3.904.000 y el equivalente a fracción de mes.	Contratación Directa
CO1.PC CNTR.2 345531 de 2021	HERMES EMILIO SALAZAR CONSTAIN	Prestar servicios profesionales de carácter temporal como instructor técnico y apoyo a la gestión del emprendimiento y/o la empleabilidad rural, en la modalidad presencial y/o a distancia, enmarcada en los lineamientos del programa SENA Emprende Rural SER. Se desarrollarán acciones en áreas afines a Producción Pecuaria.	9 Meses y 2 días.	Valor Total \$ 35.396.267, pago mensual de \$3.904.000 y el equivalente a fracción de mes.	Contratación Directa
CO1.PC CNTR.2	ROBERTO JAVIER	Prestar servicios profesionales de carácter temporal como instructor técnico y apoyo a la gestión del emprendimiento y/o la empleabilidad rural, en la	9 Meses y 8 días.	Valor Total \$ 36.177.067, pago mensual	Contratación Directa



342825 de 2021	BELTRÁN CEBALLOS	modalidad presencial y/o a distancia, enmarcada en los lineamientos del programa SENA Emprende Rural SER. Se desarrollarán acciones en áreas afines a Producción Pecuaria.		de \$3.904.000 y el equivalente a fracción de mes.	
----------------	------------------	--	--	--	--

### 15. Recomendación al Ordenador del Gasto:

Que revisada y validada la documentación presentada por el futuro contratista en el SIGEP y verificado el cumplimiento de los requisitos de capacidad, idoneidad y/o experiencia requerida para la prestación del servicio y el cubrimiento de la necesidad reportada, se recomienda la contratación al ordenador (a) del gasto, sin que sea necesario haber obtenido previamente varias ofertas, así mismo se verificó el cumplimiento de los topes, alternativas o exoneraciones establecidas en la tabla de honorarios vigente. (Nota: este punto solo aplica para contratos cuyas actividades sean diferentes a instructor).

Se expide en la ciudad de Ipiales a los trece (13) días del mes de enero de 2022.

  
\_\_\_\_\_  
**Libia Mercedes Ramirez Velasco**  
**Subdirector de Centro**

Proyectó: Mauricio Mora Martinez: Coordinador Académico de Programas Especiales.  
Revisó: Rosa Alcira Zambrano Guzmán: Coordinadora Grupo de Apoyo Administrativo.  
Revisó: Diana Burbano: Abogada oficina de Contratación del CSCLI.

**MATRIZ DE RIESGOS PARA LOS CONTRATOS DE PRESTACIÓN DE SERVICIOS PROFESIONALES Y APOYO A LA GESTIÓN SENA**

No.	Clase	Fuente	Etapa	Tipo	Descripción (Qué puede pasar y, cómo puede ocurrir)	Consecuencia de la ocurrencia del evento	Probabilidad	Impacto	Valoración del riesgo	¿A quién se le asigna?	Tratamiento/controles a ser implementados	Impacto después del tratamiento			¿Afecta el equilibrio económico?	Persona responsable por implementar el tratamiento	fecha estimada en que se inicia el tratamiento	fecha estimada en que se completa el tratamiento	Monitoreo y revisión			
												Probabilidad	Impacto	Valoración del riesgo					¿Cómo se realiza el monitoreo?	Periodicidad ¿Cuándo?		
1	General	Externo	Ejecución	Regulatorio	Expedición de normas que impongan nuevos tributos, impuestos o cargas parafiscales que pueda afectar el equilibrio económico del contrato.	Genera carga adicional a las previstas puede afectar a cualquiera de las partes del contrato	2	2	4	Bajo	Contratista	Las partes de mutuo acuerdo determinarán la forma de retomar el equilibrio contractual a fin de no generar perjuicio para las partes	1	2	3	Bajo	0	Contratista	Ejecución	Liquidación	Permanente consulta y actualización normativa	Permanente
2	Específico	Externo	Ejecución	Regulatorio	Perjuicios que se puedan ocasionar al contratista por la ocurrencia de hechos de fuerza mayor o caso fortuito en los terminos del contrato y de la legislación existente.	Retrasos en ejecución contractual	4	4	5	Alto	Contratista - SENA	Las partes de mutuo acuerdo acordarán la forma de retomar el equilibrio contractual a fin de no generar perjuicio para las partes	2	2	3	Bajo	0	SENA y Contratista	Ejecución	Liquidación	Revisión por parte del Contratista y Supervisor del contrato	Permanente
3	General	Externo	Ejecución	Operacional	Enfermedad General, laboral, accidentes laborales que puedan generar incapacidad discapacidad, muerte del contratista entre otros.	Acciones judiciales	3	1	4	Bajo	Contratista	Reducción de la probabilidad de ocurrencia del evento con actividades y programas de prevención en seguridad industrial y ocupacional	1	1	1	Bajo	No	Contratista	Ejecución	Liquidación	SENA Supervisor Contratista	Permanente
4	Específico	Externo	Ejecución	Operacional	Riesgo por mal uso de la información. Se materializa cuando el contratista en cumplimiento de sus obligaciones administra información y la usa en actividades diferentes al desarrollo de su objeto contractual.	Acciones Judiciales	3	4	7	Alto	Contratista	Reducir las probabilidades de ocurrencia con divulgación de políticas sobre la administración de la información documental y magnética. Monitoreo a las fuentes de información usadas por el contratista	1	1	3	Bajo	No	Supervisor del contrato	Ejecución	Liquidación	A través del control y seguimiento que realice el supervisor del contrato y comunicación a las demás colaboradoras que manejan información a fin de canalizar la misma.	Permanente
5	Específico	Externo	Ejecución	Operacional	Riesgos por conceptos errados, se materializa cuando el producto del contrato, el concepto, no es acorde con lo requerido por la entidad por no actualización de conocimientos o por aplicación incorrecta de los mismos.	Incumplimiento de las obligaciones del contrato	3	4	7	Alto	Contratista	Unificación de criterios para el manejo de la información	1	1	3	Bajo	No	Supervisor del contrato	Ejecución	Liquidación	A través de los informes mensuales que genere el supervisor del contrato	Permanente
6	Específico	Interno	Ejecución	Técnico	Riesgo por servicios adicionales. Se materializa cuando se requieren servicios complementarios o adicionales de manera sobrevenida a la necesidad que se estaba satisfaciendo con la ejecución del contrato.	Prestación de servicio sin disponibilidad presupuestal que generen reclamaciones	2	3	5	Medio	SENA	No prestar servicios sin las debidas legalizaciones de adiciones, prorrogas o modificaciones contractuales	1	1	3	Bajo	0	Director del Área - Supervisor del contrato	Ejecución	Liquidación	A través de los informes parciales que genere el supervisor del contrato y comunicación a las demás personas que manejan información a fin de canalizar	Permanente
7	Específico	Interno	Ejecución	Operacional	Riesgo de no cumplimiento del contrato en sus obligaciones generales, específicas y naturales, se materializa cuando se evidencia afectación del contrato por omisión de ejecución de las obligaciones del contratista.	Omisión de ejecución de alguna de las obligaciones contractuales generales, específicas o naturales.	3	2	5	Medio	CONTRATISTA	Solicitud de garantía de cumplimiento a favor de la Entidad por el 10% del valor del contrato y con una vigencia hasta por cuatro meses mas luego de la terminación del plazo	1	1	3	Bajo	No	CONTRATISTA	Suscripción del contrato	Expedición del registro presupuestal	A través del control y seguimiento que realice el supervisor del contrato y comunicación a las demás colaboradoras que manejan información a fin de canalizar la misma.	Posterior a la firma del contrato
8	Específico	Interno	Ejecución	Operacional	Riesgo por la tardanza de la expedición del respectivo registro presupuestal como requisito de ejecución.	Demora en el inicio de la ejecución del contrato	3	2	5	Medio	SENA	Seguimiento a cada un de los expedientes contractuales que requieran registro presupuestal	1	1	3	Bajo	No	SENA	Suscripción del contrato	Expedición del registro presupuestal	A través de las comunicaciones que se generan entre las dependencias que participan en la elaboración del contrato y la dependencia encargada del realizar el registro presupuestal	Posterior a la firma del contrato
9	General	Externo	Ejecución	Riesgo Operacional	Contagio coronavirus.	Demandas, indemnizaciones del personal fallecido	4	4	8	Alto	Contratista	El interventor y contratista del suministro deben dar estricto cumplimiento a la Resolución No. 000666 del 24 de abril de 2020 expedida por el Ministerio de Salud y "Protección Social" por medio de la cual se adopta el protocolo general de bioseguridad para mitigar, controlar y realizar el adecuado manejo de la pandemia del coronavirus COVID-19 y su anexo técnico "Protocolo de Bioseguridad para la prevención de la transmisión de COVID-19".	3	4	7	alto	0	Interventor del Contrato / Contratista	44013	44196	El interventor esta obligado al seguimiento y cumplimiento del protocolo de bioseguridad.	Diario

\* En todo caso, la Oficina y/o Dirección donde nace la necesidad es responsable de analizar la contratación a realizar y ajustar la presente matriz de riesgos de acuerdo a su contexto.

**ANEXO 2 - CONTRATACIÓN - PROGRAMA SENA EMPRENDE RURAL - SEMESTRE 1 DE 2022**

Regional: NARIÑO		FECHA DE ELABORACIÓN: DICIEMBRE DE 2021				Elaborado por:		
Centro: SUR COLOMBIANO DE LOGÍSTICA INTERNACIONAL		Nombre: MAURICIO MORA MARTINEZ - COORDINADOR ACADÉMICO DE PROGRAMAS ESPECIALES				Teléfono: 7733455 - IP 72204		
Periodo: PRIMER SEMESTRE		HOJA 1						
Nombre del Programa o Acción de Formación (TE-TP-TGO-OTRO-COMP)	Nombre de la competencia a desarrollar (Áreas o Actividades a Atender)	A contratar		Fechas Previstas para la contratación		Costo Honorarios mes (Pesos)	Costo Total (Pesos)	OBSERVACIONES (PERFIL DEL INSTRUCTOR)
		No. De Meses	No. De Dias	Inicio (D-M-A)	Terminación (D-M-A)			
1	2	3	4	5	6	7		
73340239 - Producción agropecuaria ecológica para la soberanía alimentaria. Y los demás programas de formación donde el perfil sea aplicable y requerido.	270412039 - Manejar especies pecuarias conforme con criterios técnicos y normativa de producción Agropecuaria ecológica. Y las demás competencias donde el perfil sea aplicable y requerido.	8	21	1-feb-22	21-oct-22	3.997.600	34.779.120	Alternativa 1. Título de profesional universitario en núcleos básicos de conocimiento de: agronomía; o ingeniería agrónómica, pecuaria y afines; o medicina veterinaria; o zootecnia; o ingeniería agrícola, forestal y afines; o educación. (ver anexo n.b.c). Alternativa 2. Título de tecnólogo en núcleos básicos de conocimiento de: agronomía; o ingenierías agrónómicas, pecuarias y afines; o medicina veterinaria; o zootecnia. (ver anexo n.b.c). Experiencia. Alternativa 1. 24 meses de experiencia relacionada distribuidos así: 12 meses estarán relacionados con el ejercicio de producción de especies menores y 12 meses en labores de docencia. Alternativa 2. 30 meses de experiencia relacionada distribuida así: 18 meses relacionados con el ejercicio en la producción de especies y 12 meses en labores de docencia.  Título de profesional en núcleos básicos de conocimiento de: agronomía; o ingeniería agrónómica, pecuaria y afines; o medicina veterinaria; o zootecnia. (ver anexo n.b.c). Médico veterinario zootecnista o médico veterinario. Experiencia. Veinte y cuatro (24) meses de experiencia relacionada distribuida así: doce (12) meses relacionados con el ejercicio en la producción de especies mayores y doce (12) meses en docencia.
73340239 - Producción agropecuaria ecológica para la soberanía alimentaria. Y los demás programas de formación donde el perfil sea aplicable y requerido.	270412039 - Manejar especies pecuarias conforme con criterios técnicos y normativa de producción Agropecuaria ecológica. Y las demás competencias donde el perfil sea aplicable y requerido.	8	21	1-feb-22	21-oct-22	3.997.600	34.779.120	
73322051 - Emprendimiento en producción de leche. Y los demás programas de formación donde el perfil sea aplicable y requerido.	270501099 - Controlar funcionamiento de unidad pecuaria según procedimiento técnico y requerimiento de especie animal. Y las demás competencias donde el perfil sea aplicable y requerido. Y las demás competencias donde el perfil sea aplicable y requerido.	6	0	1-feb-22	31-jul-22	3.997.600	23.985.600	
73322051 - Emprendimiento en producción de leche. Y los demás programas de formación donde el perfil sea aplicable y requerido.	270501099 - Controlar funcionamiento de unidad pecuaria según procedimiento técnico y requerimiento de especie animal. Y las demás competencias donde el perfil sea aplicable y requerido. Y las demás competencias donde el perfil sea aplicable y requerido.	8	21	1-feb-22	21-oct-22	3.997.600	34.779.120	
73322051 - Emprendimiento en producción de leche. Y los demás programas de formación donde el perfil sea aplicable y requerido.	270501099 - Controlar funcionamiento de unidad pecuaria según procedimiento técnico y requerimiento de especie animal. Y las demás competencias donde el perfil sea aplicable y requerido. Y las demás competencias donde el perfil sea aplicable y requerido.	8	0	1-feb-22	30-sep-22	3.997.600	31.980.800	
<b>SUBTOTAL</b>							<b>160.303.760</b>	

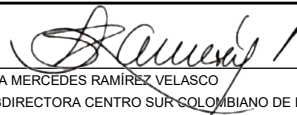
  
 LIBIA MERCEDES RAMÍREZ VELASCO  
 SUBDIRECTORA CENTRO SUR COLOMBIANO DE LOGÍSTICA INTERNACIONAL  
 C.C. 30.716.251

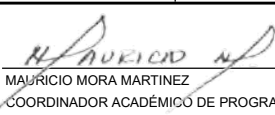
  
 MAURICIO MORA MARTINEZ  
 COORDINADOR ACADÉMICO DE PROGRAMAS ESPECIALES  
 C.C. 87.104.729 de Ipiales



Certificado de Disponibilidad Presupuestal – Comprobante.

Usuario Solicitante: MHcrevelo  
 Unidad ó Subunidad Ejecutora Solicitante: 36-02-00-052- CENTRO SUR COLOMBIANO DE LOGÍSTICA INTERNACIONAL-NARIÑO  
 Fecha y Hora Sistema: 13/01/2022 12:00:00 p. m.

**CERTIFICADO DE DISPONIBILIDAD PRESUPUESTAL**

El suscrito Jefe de Presupuesto CERTIFICA que existe apropiación presupuestal disponible y libre de afectación en los siguientes "Ítems de afectación de gastos"

Numero:	2222	Fecha Registro:	2022-01-13	Unidad / Subunidad ejecutora:	36-02-00-052-953410 CENTRO SUR COLOMBIANO DE LOGÍSTICA INTERNACIONAL-NARIÑO					
Vigencia Presupuestal	Actual	Estado:	Generado		Tipo:	Gasto		Uso Caja Menor	Ninguno	
Valor Inicial:	659.604.000,00	Valor Total Operaciones:			Valor Actual:	659.604.000,00	Saldo x Comprometer:	659.604.000,00	Vr. Bloqueado	0,00

<b>SOLICITUD DE CERTIFICADO DE DISPONIBILIDAD PRESUPUESTAL</b>				<b>AUTORIZACION DE ADQUISICION DE BIENES Y SERVICIOS</b>			
--	--	--	--	--	--	--	--

Numero:	2222	Fecha Registro:	2022-01-13	Numero:		Modalidad de contratación:		Tipo de contrato:	
---------	------	-----------------	------------	---------	--	----------------------------	--	-------------------	--

**ITEM PARA AFECTACION DE GASTO**

DEPENDENCIA	POSICION CATALOGO DE GASTO	FUENTE	RECURSOR ECURSO	SITUAC.	FECHA OPERACION	VALOR INICIAL	VALOR OPERACION	VALOR ACTUAL	SALDO X COMPROMETER	VALOR BLOQUEADO
953438 CENTRO SUR COLOMBIANO DE LOGÍSTICA INTERNACIONAL-NARIÑO-EMPRENDE RURAL	C-3602-1300-8-0-3602035-02 ADQUISICION DE BIENES Y SERVICIOS - SERVICIO DE FORMACIÓN PARA EL TRABAJO EN EMPRENDIMIENTO - SERVICIO DE FORMACIÓN PARA EL EMPRENDIMIENTO, FOMENTO DEL EMPRENDIMIENTO Y FORTALECIMIENTO EMPRESARIAL A NIVEL NACIONAL	Nación	10	CSF						
<b>Total:</b>						659.604.000,00	0,00	659.604.000,00	659.604.000,00	0,00

Objeto: CONTRATACION DE INSTRUCTORES del programa SENA Emprende Rural del Centro Sur Colombiano de Logística Internacional del SENA Regional Nariño, vigencia 2022

Firma Responsable