

**BARRANQUILLA  
VERDE**

 **ALCALDÍA DE  
BARRANQUILLA**

*Soy* **BARRANQUILLA**

**ANÁLISIS ECONÓMICO DEL SECTOR**

**CONTRATACIÓN DIRECTA**

**PRESTACIÓN DE SERVICIOS PROFESIONALES PARA APOYAR AL ESTABLECIMIENTO  
PÚBLICO AMBIENTAL BARRANQUILLA VERDE PARA LA EJECUCIÓN DEL PROYECTO  
"FORTALECIMIENTO DE LA EDUCACIÓN AMBIENTAL COMO EJE TRANSVERSAL DE LOS  
PROCESOS AMBIENTALES"**

## I. Introducción

A partir de los fundamentos constitucionales de educación ambiental establecidos en la Carta Política de 1991, la Ley General de Educación (Ley 115 de 1994) y el Decreto 1743 de 1994, se reconoce a la Educación Ambiental como un instrumento para formar ciudadanos y ciudadanas conscientes de su papel en la construcción de una sociedad democrática sustentada en el desarrollo sostenible y como eje articulador de la calidad de vida, ambiente y educación. Es así como el gobierno nacional le asigna al sector educativo, ambiental y a la sociedad civil, la responsabilidad de implementar un programa que responda al reto planteado en el sentido de incorporar de manera sistemática la dimensión ambiental en los procesos educativos.

Respondiendo a dicha responsabilidad y al reto que supone la problemática ambiental a todas las escalas, y reconociendo que la educación ambiental se extiende y abarca otras dimensiones más allá de lo netamente ambiental, y que se nutre y es parte de los sistemas cultural, social, económico y político, se entiende entonces la necesidad de que los procesos educativos en torno a los temas ambientales sean inclusivos e integradores. Es por ello que en cumplimiento de la actividad misional de la entidad EPA Barranquilla Verde y acorde con las metas de la Política Nacional de Educación Ambiental, el Grupo de Educación Ambiental y Participación Ciudadana lidera el Proyecto de "Fortalecimiento de la educación ambiental como eje transversal de los procesos ambientales" y a través de él, el fortalecimiento de la Educación Ambiental en el Distrito.

El Grupo de Educación Ambiental y Participación Ciudadana viene trabajando en la formulación de estrategias de fortalecimiento del Comité Interinstitucionales de Educación Ambiental-CIDEA y de su Plan de Acción, el fortalecimiento de los denominados Proyectos Ambientales Escolares-PRAE, los Proyectos Ciudadanos de Educación ambiental-PROCEDA, la formación de Dinamizadores Ambientales a través de la Red Nacional de Jóvenes de Ambiente, la formulación de la Política Pública de Educación Ambiental del Distrito, previo diagnóstico en las cinco localidades, el desarrollo de estrategias para educar, sensibilizar e informar a los usuarios acerca de los mecanismos de participación y denuncia, y acerca de las acciones que se deben implementar para contribuir a la gestión integral de los recursos naturales en nuestro distrito.

Teniendo en cuenta el enorme reto para adelantar estrategias que fomenten y promuevan la educación responsable frente a los recursos naturales, se prioriza el proceso de educación ambiental entorno al fortalecimiento de los PRAES Y PROCEDAS, a través del asesoramiento, capacitación y desarrollo de campañas con temática ambiental en las comunidades educativas y comunidad en general. Temas como el cambio climático, cultura del agua, aspectos de manejo y disposición de los residuos sólidos, protección y conservación de la biodiversidad, hacen parte de la oferta educativa del Grupo de Educación Ambiental y Participación Ciudadana.

Es importante resaltar que todos los proyectos que se enmarcan en el Plan de Desarrollo Distrital y en el Plan de Acción de la Autoridad Ambiental llevan un componente transversal de procesos de educación ambiental, sumado al cumplimiento de la meta trazada en la Política Nacional de Educación Ambiental. Alcanzar las metas propuestas a largo, mediano y corto plazo del Proyecto de "Fortalecimiento de la educación ambiental como eje transversal de los procesos ambientales", implica un trabajo colaborativo y articulado con diversos actores sociales del Distrito que incluye educadores, dinamizadores ambientales, dirigentes juveniles, voluntarios, promotores, líderes y organizaciones comunitarias para promover la cultura y la ética con responsabilidad ambiental. Este trabajo involucra un grupo social heterogéneo y un amplio espectro de escenarios, tal como lo viene desarrollando esta entidad, por lo que se necesita del concurso de un recurso humano idóneo con el cual se pueda cubrir todo el área de influencia del Distrito Especial Industrial y Portuario, el cual

abarca cinco (5) localidades en las cuales se debe hacer presencia, para garantizarles los derechos constitucionales a todas y cada las personas que allí habitan.

En este orden de ideas y teniendo en cuenta que la Política Nacional de Educación Ambiental proporciona un marco conceptual, contextual, proyectivo y de gestión que orienta las acciones que se adelanten en materia de educación ambiental y que la educación ambiental es de carácter misional para la entidad EPA Barranquilla Verde, se evidencia la necesidad de brindar un apoyo profesional al Grupo de Educación Ambiental y Participación Ciudadana para seguir con el logro de los objetivos trazados en la Política Nacional y el Plan de Desarrollo Distrital 2020-2023, que a nivel local se verán reflejados mediante indicadores contemplados en el Plan de Gestión Ambiental Distrital 2017-2027-PGAD y el Plan de Acción Institucional formulado para la vigencia 2022.

La clasificación de los bienes y servicios, objeto del Proceso de Contratación es el siguiente:

ITEM	Clasificación UNSPSC	Clase
1	80111600	Servicios de personal Temporal

## II. Análisis de Mercado

Fuente: [https://www.dane.gov.co/files/investigaciones/boletines/ech/ech/bol\\_empleo\\_nov\\_21.pdf](https://www.dane.gov.co/files/investigaciones/boletines/ech/ech/bol_empleo_nov_21.pdf)

En el período de estudio, el número de personas ocupadas en el total nacional fue 21.849 miles de personas. Las ramas que más aportaron positivamente a la variación de la población ocupada fueron Comercio y reparación de vehículos; Información y comunicaciones y Transporte y almacenamiento con 1,4, 0,4 y 0,3 puntos porcentuales, respectivamente.

Tabla 1. Distribución porcentual, variación absoluta y contribución a la variación de la población ocupada según rama de actividad<sup>A</sup>

Rama de actividad	Total Nacional		Distribución %	Variación absoluta	Contribución en p.p.
	Noviembre 2021	Noviembre 2020			
<b>Total nacional</b>	<b>21.849</b>	<b>21.313</b>	<b>100,0</b>	<b>536</b>	
<b>Noviembre (2021/2020)</b>					
Población ocupada	21.849	21.313	100,0	536	
Comercio y reparación de vehículos	4.340	4.048	18,9	292	1,4
Información y comunicaciones	412	321	1,9	91	0,4
Transporte y almacenamiento	1.542	1.482	7,1	61	0,3
Actividades artísticas, entretenimiento, recreación y otras actividades de servicios	1.765	1.717	8,1	49	0,2
Agricultura, ganadería, caza, silvicultura y pesca	3.545	3.497	16,2	48	0,2
Actividades profesionales, científicas, técnicas y servicios administrativos	1.411	1.365	6,5	46	0,2
Alojamiento y servicios de comida	1.551	1.520	7,1	30	0,1
Construcción	1.550	1.530	7,1	20	0,1
Suministro de electricidad, gas, agua y gestión de desechos <sup>A,B</sup>	427	409	2,0	18	0,1
Actividades inmobiliarias	211	232	1,1	-21	-0,1
Actividades financieras y de seguros	292	296	1,3	-4	0,0
Industria manufacturera	2.392	2.443	10,9	-51	-0,2
Administración pública y defensa, educación y atención de la salud humana	2.388	2.450	10,9	-62	-0,3

Fuente: DANE, GEIH.

Para el mes de noviembre de 2021, la tasa de desempleo fue 10,8%, lo que significó una disminución de 2,5 puntos porcentuales respecto al mismo mes de 2020 (13,3%). La tasa global de participación se ubicó en 60,4% y la tasa de ocupación en 53,9%. En el mismo mes del año anterior estas tasas fueron 61,4% y 53,2%, respectivamente.

**Gráfico 2. Tasa global de participación, ocupación y desempleo  
Total nacional  
Noviembre (2012-2021)**

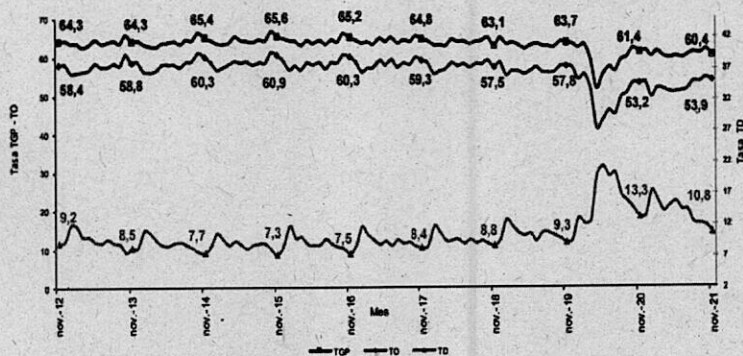

Fuente: DANE, GEIH.

En noviembre de 2021, la tasa de desempleo en el total de las 13 ciudades y áreas metropolitanas fue 12,2%, lo que representó una disminución de 3,2 puntos porcentuales respecto a noviembre de 2020 (15,4%). La tasa global de participación fue 62,6%, lo que significó una disminución de 1,7 puntos porcentuales respecto al mismo mes del 2020 (64,3%). Finalmente, la tasa de ocupación se ubicó en 55,0%, en noviembre de 2020 fue 54,4%.

**Gráfico 3. Tasa global de participación, ocupación y desempleo  
Total 13 ciudades y áreas metropolitanas  
Noviembre (2012 - 2021)**

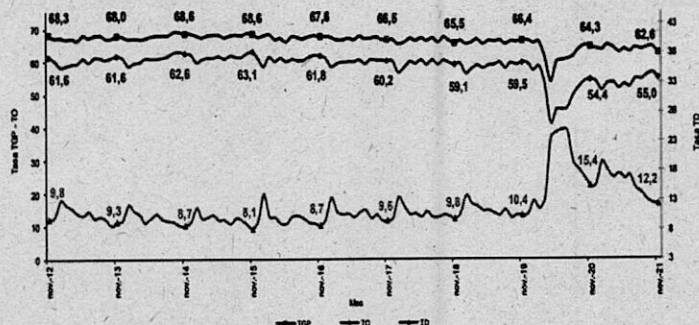

Fuente: DANE, GEIH.

La tasa de desempleo nacional del trimestre móvil septiembre - noviembre 2021 fue 11,6%, lo que representó una disminución de 3,0 puntos porcentuales respecto al trimestre móvil septiembre - noviembre 2020 (14,6%). La tasa global de participación fue 61,2%, en el trimestre móvil septiembre - noviembre 2020 se ubicó en 61,3%. Finalmente, la tasa de ocupación fue 54,1%, lo que significó un aumento de 1,8 puntos porcentuales respecto al mismo periodo de 2020 (52,3%).

Gráfico 4. Tasa global de participación, ocupación y desempleo  
Total nacional  
Septiembre - noviembre (2012 - 2021)

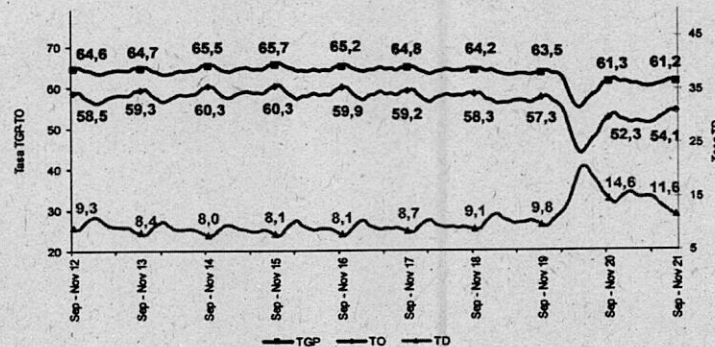

Fuente: [https://www.dane.gov.co/files/investigaciones/boletines/ech/ech/bol\\_empleo\\_nov\\_21.pdf](https://www.dane.gov.co/files/investigaciones/boletines/ech/ech/bol_empleo_nov_21.pdf)

### III. Técnico

El objeto para la presente contratación es **PRESTACIÓN DE SERVICIOS PROFESIONALES PARA APOYAR AL ESTABLECIMIENTO PÚBLICO AMBIENTAL BARRANQUILLA VERDE PARA LA EJECUCIÓN DEL PROYECTO "FORTALECIMIENTO DE LA EDUCACIÓN AMBIENTAL COMO EJE TRANSVERSAL DE LOS PROCESOS AMBIENTALES"**

El establecimiento público ambiental Barranquilla Verde para la consecución del presente objeto se requiere contratar la prestación de servicios, de una 1 psicóloga, para apoyar al establecimiento público ambiental barranquilla verde para la ejecución del proyecto "fortalecimiento de la educación ambiental como eje transversal de los procesos ambientales"

#### OBLIGACIONES GENERALES

1. Cumplir de buena fe el objeto contractual.
2. Asumir los gastos y riesgos que implica el desarrollo del contrato bajo su propia responsabilidad.
3. Ejecutar el contrato en los términos y condiciones establecidos.
4. Asistir puntualmente a las reuniones, de conformidad con las citaciones que se realicen previamente.
5. Cumplir con el pago de aportes a la Seguridad Social (Salud, Pensión, Riesgos Laborales) y parafiscales en caso que apliquen, en los términos y porcentajes de ley.

Las obligaciones específicas del contratista son las siguientes:

1. Presentar ante el supervisor el plan de trabajo a desarrollar.
2. Elaborar conjuntamente con el coordinador del proyecto el programa de las jornadas de capacitación y sensibilización relacionadas con los PRAES y PROCEDA.
3. Apoyar el desarrollo de actividades y estrategias de educación ambiental dirigidas a la ciudadanía para promover la cultura ambiental en espacio público y en recinto cerrado.

4. Participar en mesas de trabajo, seguimiento y actividades de sensibilización, relacionadas con temáticas de residuos sólidos y orgánicos en el Distrito.
5. Apoyar el proceso de formulación de la Política Pública de Educación Ambiental Distrital y las actividades asociadas como talleres, reuniones, y elaboración de informes.
6. Agendar capacitaciones y demás actividades que sean necesarias para responder a solicitudes asignadas a Educación Ambiental.
7. Apoyar la elaboración de informe final de cumplimiento de actividades e indicadores del proyecto, así como de las metas alcanzadas en relación con las mesas de trabajo de residuos y la Formulación de la Política Pública de Educación Ambiental del Distrito.
8. Apoyar al Coordinador en todas las actividades que delegue para el cumplimiento de las metas e indicadores.
9. Las demás que le asigne el director o el supervisor del proyecto.

#### **IV. Análisis Económico**

El valor total de la presente contratación es de **VEINTIDÓS MILLONES OCHOCIENTOS MIL PESOS M/L (\$22.800.000)** moneda legal, incluido todos los tributos que se generen con ocasión a la celebración, ejecución y liquidación del contrato.

El contrato tendrá un plazo de ejecución hasta el 31 de julio 2022 contados a partir del cumplimiento de los requisitos de perfeccionamiento y ejecución dispuestos en el artículo 41 de la Ley 80 de 1993.

La Entidad estima que el contrato a celebrar es un contrato de Prestación de Servicios Profesionales y/o Apoyo a la Gestión, el cual se adelantará de acuerdo con lo establecido en el Literal h) del numeral 4° del artículo 2° de la Ley 1150 de 2007 y artículo 2.2.1.2.1.4.9 del Decreto 1082 de 2015, reconociendo como modalidad de contratación correspondiente la Contratación Directa.

***Contratos de prestación de servicios profesionales y de apoyo a la gestión, o para la ejecución de trabajos artísticos que solo pueden encomendarse a determinadas personas naturales.***

Las Entidades Estatales pueden contratar bajo la modalidad de contratación directa la prestación de servicios profesionales y de apoyo a la gestión con la persona natural o jurídica que esté en capacidad de ejecutar el objeto del contrato, siempre y cuando la Entidad Estatal verifique la idoneidad o experiencia requerida y relacionada con el área de que se trate. En este caso, no es necesario que la Entidad Estatal haya obtenido previamente varias ofertas, de lo cual el ordenador del gasto debe dejar constancia escrita.

Los servicios profesionales y de apoyo a la gestión corresponden a aquellos de naturaleza intelectual diferentes a los de consultoría que se derivan del cumplimiento de las funciones de la Entidad Estatal, así como los relacionados con actividades operativas, logísticas, o asistenciales.

Para constancia se firma a los veinticuatro (24) días del mes de enero de 2022.

  
**FABIAN HERAZO URBINA**  
**SUBDIRECCIÓN DE GESTIÓN AMBIENTAL**  
**ESTABLECIMIENTO PUBLICO AMBIENTAL BARRANQUILLA VERDE**