

## ANALISIS DEL SECTOR

### PRESTACION DE SERVICIOS PROFESIONALES Y/O DE APOYO A LA GESTION.

De conformidad con lo dispuesto en el artículo 2.2.1.1.1.6.1 del decreto 1082 de 2015, para el presente proceso de contratación, el Municipio deja constancia mediante el presente documento del análisis realizado en la etapa de planeación y estructuración desde las perspectivas: legal, comercial, financiera, organizacional, técnica y de análisis de riesgo; no obstante, se precisa que no existe un sector económico que abarque específicamente la prestación de servicios profesionales y de apoyo a la gestión.

**FECHA DE ELABORACION: ENERO 2022**

#### ➤ **DESCRIPCIÓN DE LA NECESIDAD QUE LA ENTIDAD ESTATAL PRETENDE SATISFACER CON EL PROCESO DE CONTRATACIÓN**

Corresponde a los alcaldes de conformidad con el artículo 315 de la Constitución Política De Colombia cumplir y hacer cumplir la constitución y la ley, así como dirigir la acción administrativa del municipio, asegurar el cumplimiento de las funciones y la prestación de servicios a su cargo.

Los requerimientos de personal son necesarios tanto en el sector privado como en el sector público, en estos últimos en mayor o menor medida, dependiendo de la planta de personal existente en cada una de ellas y del presupuesto con el cual cuenta la Entidad.

En el sector público, la selección de los contratistas en algunas ocasiones se realiza manteniendo indicadores de calidad y formación, por ello, la entidad en la medida de sus necesidades trata de mantener esta clase de contratos como quiera que el conocimiento adquirido por quienes han desarrollado objetos similares cuentan con la experiencia en la misma Entidad, atendiendo el principio de economía, ahorrando tiempo en tareas de aprendizaje e inducciones con el resultado de mantener las actividades sin interrupciones beneficiando a los usuarios internos y externos.

Para el análisis del sector se toman variables como las necesidades de personal para el desarrollo de la misión, visión y objetivos del Municipio, ajustando las necesidades al presupuesto asignado para la suscripción de contratos de Servicios profesionales y de Apoyo a la Gestión, y los perfiles requeridos en cada caso en particular, garantizando la idoneidad de quienes van a desarrollar un objeto contractual y de esta manera establecer las obligaciones específicas.

Las profesiones podrán variar dependiendo de las metas, proyectos y necesidades de la Entidad, toda vez que abarca no solamente áreas de funcionamiento, sino también todo lo relacionado con la Misionalidad, las cuales presentan un espectro muy amplio.

➤ **IDENTIFICACION DEL SECTOR AL QUE PERTENECE LA PRESENTE CONTRTACION:**

El banco de la republica realiza la clasificación de los sectores económicos de la siguiente manera:

La actividad económica está dividida en sectores económicos. Cada sector se refiere a una parte de la actividad económica cuyos elementos tienen características comunes, guardan una unidad y se diferencian de otras agrupaciones. Su división se realiza de acuerdo a los procesos de producción que ocurren al interior de cada uno de ellos.

Según la división de la economía clásica, los sectores de la economía son los siguientes:

- Sector primario o sector agropecuario.
- Sector secundario o sector Industrial.
- Sector terciario o sector de servicios.

Teniendo en cuenta el objeto contractual se ubicará en el sector Servicio.

Dentro del sector de servicio en Colombia se tienen como principales productos/servicios:

- Publicidad
- **Actividades profesionales científicas y técnicas**
- Restaurantes, catering y bares
- Actividades de programación y transmisión, agencias de noticias
- Inmobiliarias, arrendamiento y alquiler de maquinaria y equipo
- Correo y servicios de mensajería
- Telecomunicaciones
- Almacenamiento y actividades complementarias al transporte
- Actividades de empleo, seguridad e investigación privada, servicios a

- edificios
- Salud humana privada con Internación
- Salud humana privada sin internación
- Producción de películas cinematográficas y programas de televisión
- Educación superior privada
- Desarrollo de sistemas informáticos y procesamiento de datos
- **Actividades administrativas y de apoyo de oficina y otras actividades**
- Otros servicios de entretenimiento y otros servicios
- Actividades de Edición
- Call Center

### ➤ ASPECTOS GENERALES DEL SECTOR

El sector terciario o de servicios es la parte de la economía que más aporta al PIB de, prácticamente, todos los países del mundo, y el que más población laboral ocupa. Es, también, el más heterogéneo, puesto que los servicios que se pueden prestar son innumerables.

La cantidad y calidad de servicios que se pueden ofrecer ha aumentado con el desarrollo de las sociedades capitalistas, especialmente con las que han apostado por el desarrollo de la sociedad del bienestar.

De acuerdo con IMD (Institute for Management Development), Colombia es el primer país de la región con la mejor mano de obra calificada en Suramérica; Más de 150 mil graduados anualmente en carreras técnicas y profesionales, relacionadas con áreas administrativas e ingenierías.

El Producto Interno Bruto PIB, En el tercer trimestre de 2021, en su serie original, crece 13,2% respecto al mismo periodo de 2020pr. Las actividades económicas que más contribuyen a la dinámica del valor agregado son:

- Comercio al por mayor y al por menor; Reparación de vehículos automotores y motocicletas; Transporte y almacenamiento; Alojamiento y servicios de comida crece 33,8% (contribuye 5,7 puntos porcentuales a la variación anual).
- Industrias manufactureras crece 18,8% (contribuye 2,4 puntos porcentuales a la variación anual).
- Administración pública y defensa; planes de seguridad social de afiliación obligatoria; Educación; Actividades de atención de la salud humana y de servicios sociales crece 8,0% (contribuye 1,4 puntos porcentuales a la variación anual).

En lo corrido del año 2021pr, respecto al mismo periodo del año anterior, el Producto Interno Bruto presenta un crecimiento 10,3%. Esta variación se explica principalmente por:

- Comercio al por mayor y al por menor; Reparación de vehículos automotores y motocicletas; Transporte y almacenamiento; Alojamiento y servicios de comida crece 21,8% (contribuye 3,8 puntos porcentuales a la variación anual)
- Industrias manufactureras crece 18,4% (contribuye 2,2 puntos porcentuales a la variación anual).
- Administración pública y defensa; planes de seguridad social de afiliación obligatoria; Educación; Actividades de atención de la salud humana y de servicios sociales crece 7,0% (contribuye 1,2 puntos porcentuales a la variación anual).

**Tabla 1. Valor agregado por actividad económica  
Tasas de crecimiento en volumen<sup>1</sup>  
Tercer trimestre 2021<sup>pr</sup>**

Actividad económica	Tasas de crecimiento (%)		
	Serie original		Serie ajustada por efecto estacional y calendario
	Anual	Año corrido	Trimestral
	2021 <sup>pr</sup> - III / 2020 <sup>pr</sup> - III	2021 <sup>pr</sup> / 2020 <sup>pr</sup>	2021 <sup>pr</sup> - III / 2021 <sup>pr</sup> - II
Agricultura, ganadería, caza, silvicultura y pesca	1,3	2,3	-1,1
Explotación de minas y canteras	4,1	-2,2	-0,2
Industrias manufactureras	18,8	18,4	13,2
Suministro de electricidad, gas, vapor y aire acondicionado <sup>2</sup>	7,4	5,0	3,7
Construcción	0,8	2,7	-1,6
Comercio al por mayor y al por menor <sup>3</sup>	33,8	21,8	15,6
Información y comunicaciones	13,2	8,7	3,6
Actividades financieras y de seguros	2,1	3,4	0,8
Actividades inmobiliarias	2,0	2,0	0,5
Actividades profesionales, científicas y técnicas <sup>4</sup>	12,4	9,4	5,3
Administración pública, defensa, educación y salud <sup>5</sup>	8,0	7,0	1,9
Actividades artísticas, de entretenimiento y recreación y otras actividades de servicios <sup>6</sup>	32,0	34,6	-3,7
<b>Valor agregado bruto</b>	<b>12,8</b>	<b>10,0</b>	<b>6,0</b>
Total impuestos menos subvenciones sobre los productos	17,0	13,5	3,0
<b>Producto Interno Bruto</b>	<b>13,2</b>	<b>10,3</b>	<b>5,7</b>

Fuente: DANE, Cuentas nacionales

Actividades profesionales, científicas, técnicas y de apoyo:

En el tercer trimestre de 2021pr, el valor agregado de las actividades profesionales, científicas y técnicas; y actividades de servicios administrativos y de apoyo crece 12,4% en su serie original, respecto al mismo periodo de 2020pr. Esta dinámica se explica por los siguientes comportamientos:

- Actividades profesionales, científicas y técnicas crece 11,4%.
- Actividades de servicios administrativos y de apoyo crece 13,2%

Respecto al trimestre inmediatamente anterior en su serie ajustada de efecto estacional y calendario, el valor agregado de las actividades profesionales, científicas y técnicas; y actividades de servicios administrativos y de apoyo crece en 5,3%, explicado por:

- Actividades profesionales, científicas y técnicas crece 3,1%.
- Actividades de servicios administrativos y de apoyo crece 3,6%.

**Tabla 11. Actividades profesionales, científicas y técnicas<sup>1</sup>**  
**Tasas de crecimiento en volumen<sup>2</sup>**  
**Tercer trimestre 2021<sup>pr</sup>**

Actividad económica	Tasas de crecimiento (%)		
	Serie original		Serie ajustada por efecto estacional y calendario
	Anual	Año corrido	Trimestral
	2021 <sup>pr</sup> - III / 2020 <sup>pr</sup> - III	2021 <sup>pr</sup> / 2020 <sup>pr</sup>	2021 <sup>pr</sup> - III / 2021 <sup>pr</sup> - II
Actividades profesionales, científicas y técnicas	11,4	8,3	3,1
Actividades de servicios administrativos y de apoyo	13,2	10,3	3,6
<b>Actividades profesionales, científicas y técnicas<sup>1</sup></b>	<b>12,4</b>	<b>9,4</b>	<b>5,3</b>

Fuente: DANE, Cuentas nacionales

La Encuesta Mensual de Servicios EMS En octubre de 2021, todos los subsectores de servicios presentaron variación positiva en los ingresos totales, en comparación con octubre de 2020.

- Producción de películas cinematográficas y programas de televisión crece un 357,6
- Restaurantes, catering y bares crece un 55,4
- Almacenamiento y actividades complementarias al transporte crece un 42,3
- Inmobiliarias, alquiler de maquinaria y equipo crece un 34,2
- Publicidad crece un 27,6
- Actividades de edición crece un 26,3

- Actividades administrativas y de apoyo de oficina y otras actividades excepto call center crece un 20,9
- Actividades de programación y transmisión, agencias de noticias crece un 20,0
- Desarrollo de sistemas informáticos y procesamiento de datos crece un 18,0
- Otros servicios de entretenimiento y otros servicios crece un 17,7
- Actividades profesionales científicas y técnicas crece un 17,3
- Salud humana privada con internación crece un 14,0
- Correo y servicios de mensajería crece un 11,7
- Educación superior privada crece un 10,7
- Salud humana privada sin internación crece un 10,2
- Actividades de empleo, seguridad e investigación privada, servicios a edificios crece un 10,2
- Telecomunicaciones crece un 8,9
- Actividades de centros de llamadas (Call center) crece un 4,9
- 

## Encuesta Mensual de Servicios (EMS)

Octubre de 2021

**Gráfico 1. Variación anual de los ingresos nominales, según subsector de servicios  
Total Nacional  
Octubre 2021P**

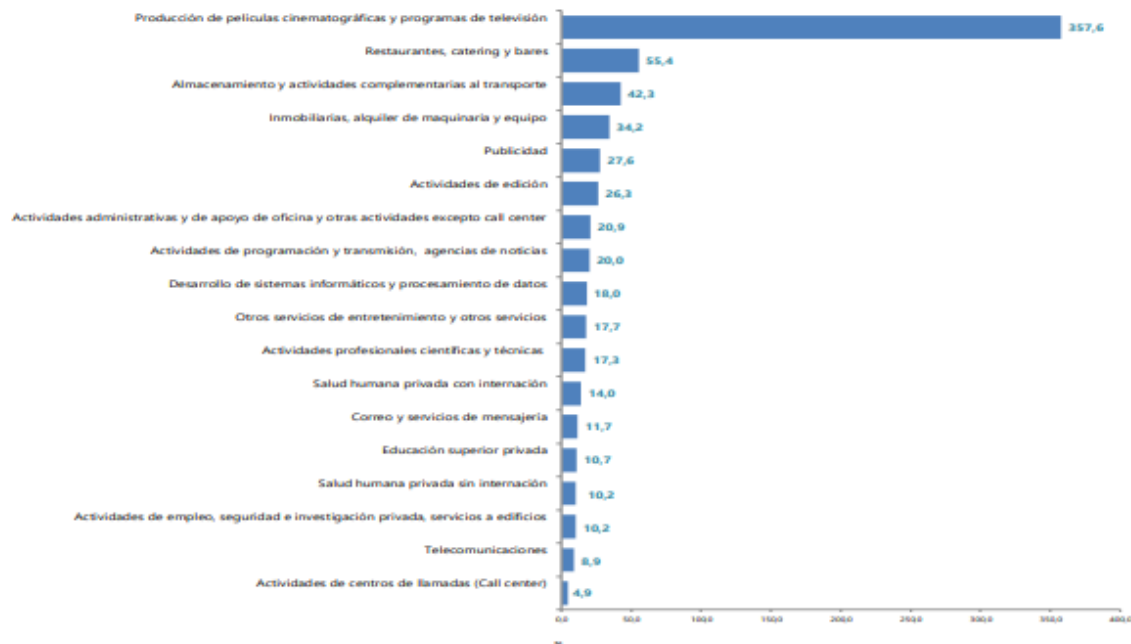

Fuente: DANE – EMS

La Tasa de Desempleo para el mes de octubre de 2021, fue 11,8%, lo que representó una reducción de 2,9 puntos porcentuales comparado con el mismo mes del 2020 (14,7%). La tasa global de participación se ubicó en 61,9%, en el mismo periodo del 2020 fue 62,3%. Finalmente, la tasa de ocupación se ubicó en 54,6%, lo que representó un aumento de 1,4 puntos porcentuales comparado con octubre de 2020 (53,2%).

**Gráfico 2. Tasa global de participación, ocupación y desempleo**  
Total nacional  
Octubre (2012– 2021)

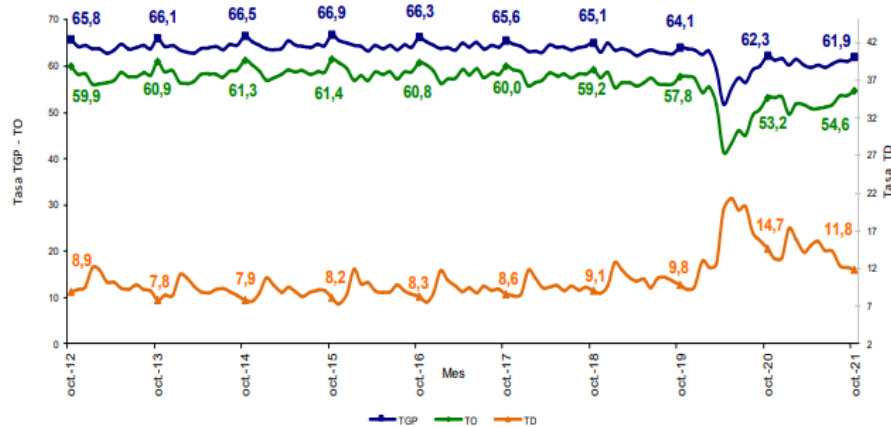

Fuente: DANE, GEIH.

En octubre de 2021, la tasa de desempleo en el total de las 13 ciudades y áreas metropolitanas fue 12,3%, lo que significó una disminución de 4,5 puntos porcentuales comparado con octubre de 2020 (16,8%). Entre tanto, la tasa global de participación se ubicó en 64,3%, en el mismo mes de 2020 se ubicó en 64,8%. Finalmente, la tasa de ocupación se ubicó en 56,4%, lo que significó un aumento de 2,5 puntos porcentuales respecto a octubre de 2020 (53,9%).

**Gráfico 3. Tasa global de participación, ocupación y desempleo**  
Total 13 ciudades y áreas metropolitanas  
Octubre (2012 – 2021)

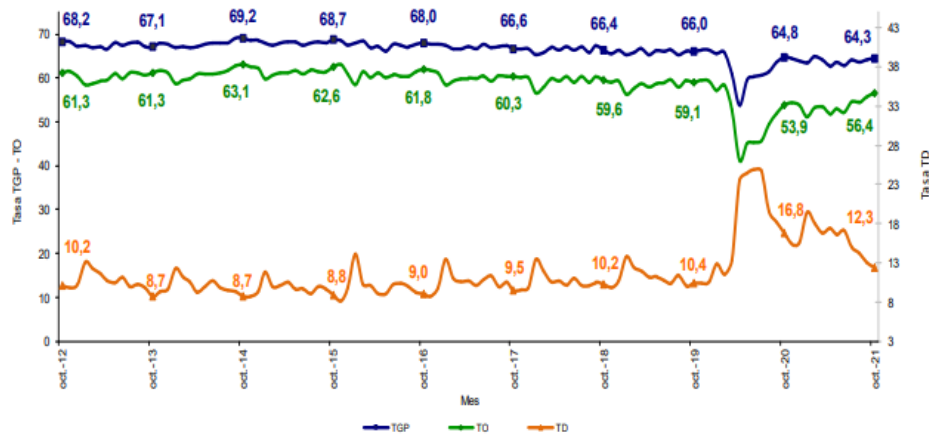

En el período de estudio, el número de personas ocupadas en el total nacional fue 22.128 miles de personas. Las ramas que más aportaron positivamente a la variación de la población ocupada fueron Actividades profesionales, científicas, técnicas y servicios administrativos y de apoyo; Industrias manufactureras y Alojamiento y servicios de comida con 1,0, 0,6 y 0,5 puntos porcentuales, respectivamente.

**Tabla 1. Distribución porcentual, variación absoluta y contribución a la variación de la población ocupada según rama de actividad<sup>^</sup>**

**Total nacional**

**Octubre (2021/2020)**

Rama de actividad	Total Nacional				
	Octubre 2021	Octubre 2020	Distribución %	Variación absoluta	Contribución en p.p.
<b>Población ocupada</b>	22.128	21.275	100,0	854	
Actividades profesionales, científicas, técnicas y de servicios administrativos	1.440	1.228	6,5	212	<b>1,0</b>
Industrias manufactureras	2.657	2.520	12,0	137	<b>0,6</b>
Alojamiento y servicios de comida	1.592	1.480	7,2	113	<b>0,5</b>
Transporte y almacenamiento	1.605	1.507	7,3	97	<b>0,5</b>
Administración pública y defensa, educación y atención de la salud humana	2.380	2.289	10,8	91	<b>0,4</b>
Actividades financieras y de seguros	322	233	1,5	88	<b>0,4</b>
Construcción	1.539	1.464	7,0	75	<b>0,4</b>
Comercio y reparación de vehículos	4.093	4.024	18,5	69	<b>0,3</b>
Agricultura, ganadería, caza, silvicultura y pesca	3.693	3.644	16,7	49	<b>0,2</b>
Suministro de electricidad, gas, agua y gestión de desechos <sup>^</sup>	392	359	1,8	33	<b>0,2</b>
Actividades inmobiliarias	258	287	1,2	-29	<b>-0,1</b>
Información y comunicaciones	285	316	1,3	-31	<b>-0,1</b>
Actividades artísticas, entretenimiento, recreación y otras actividades de servicios	1.870	1.923	8,4	-54	<b>-0,3</b>

**Fuente:** DANE, GEIH.

### ➤ PERSPECTIVA LEGAL.

El principal marco legal que regula los contratos de prestación de servicios se encuentra en el sector público y es el Estatuto General de Contratación de la Administración Pública, contemplado en la Ley 80 de 1993 por la cual se regula el desarrollo de los procesos administrativos que conllevan la contratación pública.

Ley 1150 de 2007 Por medio de la cual se introducen medidas para la eficiencia y la transparencia en la ley 80 de 1993 y se dictan otras disposiciones generales sobre la contratación con recursos público.

Ley 1474 de 2011 Por la cual se dictan normas orientadas a fortalecer los mecanismos de prevención, investigación y sanción de actos de corrupción y la efectividad del control de la gestión pública.

Decreto 1082 de 2015 por medio del cual se expide el decreto único reglamentario del sector administrativo de planeación nacional, y las normas civiles y comerciales pertinentes.

En Colombia dentro del sector privado no existe una norma única que regule y rijan dicho ejercicio. Cada entidad perteneciente a este sector es libre de establecer los requisitos y normas que deberán cumplir sus contratistas a quienes solicitan sus servicios de manera análoga a como el Gobierno Nacional lo hace a través del Estatuto General de la Contratación Pública, de acuerdo a las políticas internas de su organización en relación a contratación, selección y otros aspectos.

Sin embargo, en materia de prestación de servicios y más específicamente de quién realiza la prestación existen ciertos lineamientos que pueden apreciarse en las normas que rigen el ejercicio de cada una de las profesiones liberales, estudios tecnológicos y técnicos.

### **ASPECTOS CONTABLES Y FINANCIEROS:**

La asesoría contable y financiera puede abarcar un gran número de servicios contemplados en la Ley 43 de 1990 “por la cual se adiciona la Ley 145 de 1960, reglamentaria de la profesión de Contador Público y se dictan otras disposiciones” y cuyo desarrollo se basa en lo estipulado por los decretos 2649 y 2659 de 1993 que establecen las normas de Contabilidad generalmente aceptadas en Colombia y el Plan Único de Cuentas (PUC).

La prestación del servicio puede incluir todas las actividades de asesoría y revisión que estén relacionadas con la ciencia contable. Así, el artículo 2 de la Ley 43 de 1990 dispone:

*“De las actividades relacionadas con la ciencia contable en general. Para los efectos de esta ley se entienden por actividades relacionadas con la ciencia contable en general todas aquellas que implican organización, revisión y control de contabilidades, certificaciones y dictámenes sobre estados financieros, certificaciones que se expidan con fundamentos en los libros de contabilidad, revisoría fiscal prestación de servicios de auditoría, así como todas aquellas actividades conexas con la naturaleza de la función profesional del Contador Público, tales como: la asesoría tributaria, la asesoría gerencial, en aspectos contables y similares”.*

Dentro del desarrollo de su profesión, los contadores dan fe pública en materia contable y para efectos de la aplicación de sanciones legales responderán como funcionarios públicos por los delitos que puedan cometer dentro de las actividades propias de su profesión, tal como lo dispone el artículo 10 parágrafo 1 de la Ley 143, mismo que fue declarado exequible por la Corte Constitucional en sentencia C 530 de 2000.

### ARQUITECTURA, INGENIERÍA Y PROFESIONES AFINES:

La prestación del servicio en este campo una gran variedad de servicios profesionales regulados todos por la Ley 64 de 1978 (la cual derogó el Decreto de Ley 1782 de 1954), “por el cual se reglamenta el ejercicio de la ingeniería, la arquitectura y profesiones afines”. En ella se definen los ámbitos en los cuales pueden ejercer los ingenieros y arquitectos como son el estudio, la planeación, la dirección, la asesoría, la gerencia, la interventoría y la ejecución de obras, entre otros.

Dada su naturaleza, estas profesiones cuentan con un marco legal más amplio y específico que incluye:

- **Ley 19 de 1982:** “Por la cual se definen nuevos principios de contratos administrativos y se dan facultades al presidente de la República para reformar el régimen de contratación administrativa...”. Esta ley contempla los tipos de contratos que podrán celebrar los profesionales de estas áreas en relación a las asesorías que desarrollen con las entidades estatales.
- Así mismo, existen leyes que regulan los tipos de estudios que podrán llevar a cabo estos profesionales y estipulan tarifas para cada uno de ellos, así como las normas que deben seguir los mismos para ejercer de manera ética su profesión, así como para evitar sanciones legales por conductas atinentes al ejercicio de su profesión. Entre ellas se tiene:
- **Resolución 5923 “Código de Ética Profesional”:** Establece los deberes de los profesionales en arquitectura e ingeniería, por disposición señalada en la Ley 64 de 1978.
- **Decreto 3154 de 1980 “Por medio del cual el Gobierno Nacional aprobó las tarifas profesionales de arquitectura”:** Este Decreto señala las pautas para la determinación de las tarifas de servicios profesionales, a través de la clasificación de construcciones según su grado de complejidad; define y señala los honorarios para anteproyecto, proyecto y supervisión. Por último, define y señala honorarios para diversas actividades como la consultoría.
- **Decreto 609 de 1976** “Mediante el cual se fijan las tarifas profesionales para ingeniería”.
- **Decreto 1904 de 1979** “Tarifas para diseño de acueductos y alcantarillados”.
- **Decreto 3201 de 1981** “Fija las tarifas básicas en los estudios de suelos y cimentaciones”.

- **Decreto 406 de 1988** “Tarifas para exploraciones de suelos y ensayos de laboratorio”

Estos son algunos decretos pertenecientes al marco legal que regula el ejercicio de la ingeniería y la arquitectura en todos los sectores

### **ADMINISTRACIÓN Y ECONOMÍA:**

Las entidades que deseen contratar servicios en los ámbitos de la administración y economía, así como en los ámbitos de negocios internacionales, comercio exterior, aduanas, estructuras financieras, impuestos, y régimen de cambios e inversiones internacionales, son libres de estipular las normas y lineamientos de acuerdo a sus políticas internas.

El marco que regula la prestación en estos sectores es el mismo que regula el ejercicio de la profesión de estas y áreas afines como son:

- **Ley 37 de 1990** “de la reglamentación del ejercicio de la profesión de Economista”
- **Ley 60 de 1981** “Por la cual se reconoce la Profesión de Administración de Empresas y se dictan normas sobre su ejercicio en el país”.

Estas normas establecen las actividades y ámbitos en los que pueden ejercer los administradores y economistas. Así, el artículo tercero de la Ley 60 dispone:

*“En ejercicio de la profesión de Administración de Empresas se pueden realizar entre otras las siguientes actividades:*

*a) La implementación de los diversos elementos que integran la mecánica y la dinámica administrativa moderna en el ámbito empresarial; b) La elaboración y puesta en práctica de los sistemas y procedimientos administrativos tendientes a que la dirección empresarial aproveche lo mejor posible sus recursos con el propósito de lograr una alta productividad de los mismo y pueda así alcanzar sus objetivos económicos y sociales; c) Llevar a cabo investigaciones para incrementar el conocimiento en el campo d) La asesoría y estudios de factibilidad en las diferentes áreas administrativas que requieran los diversos organismos empresariales y profesionales”.*

Existen así mismo ciertos campos especiales en los que existen normas técnicas para la contratación y selección de contratistas, un ejemplo de esto es la norma técnica colombiana NTC-ISO 10019 que establece las directrices para la selección de consultores de sistemas de Gestión de la calidad y la utilización de sus servicios.

### ACTIVIDADES JURIDICAS

Este campo es quizá el más diverso ya que puede desarrollarse sobre todos los campos del conocimiento que sean objeto de regulación jurídica del conocimiento, puede haber servicios jurídica contable, en el sector salud, administrativo, financiero, entre otros. El principal marco de regulación en este tipo de servicios se encuentra en la Ley 1123 de 2007 por la cual se establece el Código Disciplinario del Abogado, en el cual se contempla un régimen de deberes, funciones y las eventuales sanciones en que incurrirían los abogados que no cumplan con el adecuado ejercicio de su profesión de acuerdo con los dispuesto por el Consejo Superior de la Judicatura.

### ACTIVIDADES DEL SECTOR SALUD:

De igual manera la prestación de servicios en el sector salud abarca varios campos en los que desarrollarse, y las entidades privadas que soliciten dichos servicios serán libres de establecer los criterios de selección y contratación, en concordancia con las disposiciones del Ministerio de la Protección Social en lo referente a los esquemas de contratación de sus servicios. De igual manera que en las demás profesiones reconocidas por el Ministerio de Educación Nacional, el marco legal que reglamente la prestación del servicio en salud se encuentra principalmente en Ley 14 de 1962 *“por la cual se dictan normas relativas al ejercicio de la medicina y cirugía”*.

### OTRAS ACTIVIDADES

Decreto 180 de 1991: por el cual se dictan normas sobre la expedición y registro de títulos y certificaciones en educación preescolar; básica primaria; básica secundaria y media vocacional.

Decreto 921 de 1991 se suprime el registro de Título Bachiller, siendo necesaria la validez del título de Bachiller solamente su expedición por parte de las instituciones educativas legalmente autorizadas para ello, a quienes hayan cumplido con los requisitos establecidos en el proyecto de Ley educativo institucional o de su convalidación por parte de las instituciones del estado señaladas para verificar, homologar o convalidar conocimientos. La calidad de Bachiller se prueba con copia auténtica del acta de graduación o copia del diploma expedido por la correspondiente Institución Educativa.

Ley 749 de Julio 19 de 2002 Por la cual se organiza el servicio público de la educación superior en las modalidades de formación técnica profesional y tecnológica, y se dictan otras disposiciones.

**Ley 1188 de 2008**, la cual regula el registro calificado de programas de Educación Superior, amplía la posibilidad de formación por ciclos a todas las áreas del conocimiento. Según esta ley: "Todas las instituciones de Educación Superior podrán ofrecer programas académicos

por ciclos propedéuticos hasta el nivel profesional en todos los campos y áreas del conocimiento dando cumplimiento a las condiciones de calidad previstas en la presente ley y ajustando las mismas a los diferentes niveles, modalidades y metodologías educativas".

➤ **PERSPECTIVA COMERCIAL Y ORGANIZACIONAL**

El Municipio ha encontrado que en el sector se ofrecen servicios Profesionales y de Apoyo a la Gestión tanto por personas naturales como por personas jurídicas y, en los dos casos, cuentan con la organización y la formación que les permite desarrollar sus actividades. Dentro de las distintas alternativas que se presentan en el sector El Municipio de Soledad en el Departamento del Atlántico, considera que lo más conveniente es contratar personas naturales o jurídicas que cuenten con la idoneidad y experiencia en el campo, que le permita cumplir adecuadamente con sus obligaciones.

La prestación de los servicios por parte de una persona natural o jurídica le permitirá al Municipio contar con un apoyo y acompañamiento personalizado y con criterios uniformes que conlleven al cumplimiento de sus cometidos.

➤ **PERSPECTIVA FINANCIERA**

En relación con el análisis financiero del presente estudio es necesario indicar que la administración debe garantizar el cumplimiento de los límites de asignación de recursos para los contratos de prestación de servicios establecidos en presupuesto de rentas y gastos para la vigencia 2022.

El municipio de Soledad con el fin de establecer los valores reales con los que atenderá la Prestación de Servicios de esta contratación, adelanto el estudio de mercado correspondiente, y verifico el valor del servicio que será atendido durante la vigencia del 2022, teniendo en cuenta las actividades y la modalidad de ejecución utilizada en el proceso en curso, conforme al cual se decidió realizar el cálculo tomando el valor de las cotizaciones solicitadas y presentadas, obteniendo como resultado el valor a contratar.

Para determinar el valor del presente contrato, se tuvieron en cuenta los siguientes aspectos:

1. Formación Académica
2. Experiencia General
3. Experiencia Específica
4. Cantidad de actividades a realizar
5. Responsabilidad de las actividades encomendadas
6. Valores pagados por la Entidad en contrataciones previas

➤ **MODALIDAD DE SELECCIÓN DEL CONTRATISTA. SU JUSTIFICACIÓN Y FUNDAMENTOS JURIDICOS**

El artículo 2 de la Ley 1150 de 2007 adicionado por el artículo 94 de la ley 1474 de 2011, señala que la escogencia de la oferta más favorable para la entidad se efectuará con arreglo a las modalidades de selección de; licitación pública, selección abreviada, concurso de méritos, mínima cuantía y contratación directa.

En el numeral 1 del citado artículo 2 de la Ley 1150 de 2007, se establece que por regla general la escogencia del contratista se efectuará a través de licitación pública, con las excepciones que señalan en los numerales 2, 3 y 4, es decir, selección abreviada, concurso de méritos y contratación directa.

En el literal “h” del numeral 4 del artículo 2 de la Ley 1150 de 2007 señala como causal de contratación directa:

*“h) Para la prestación de servicios profesionales, o para la ejecución de trabajos artísticos que sólo puedan encomendarse a determinadas personas naturales.”*

El numeral 3 del artículo 32 de la Ley 80 de 1993, define el Contrato de Prestación de Servicios así: *“Son contratos de prestación de servicios los que celebren las entidades estatales para desarrollar actividades relacionadas con la administración o funcionamiento de la entidad. Estos contratos sólo podrán celebrarse con personas naturales cuando dichas actividades no puedan realizarse con personal de planta o requieran conocimientos especializados.”*

Que en el mismo sentido el artículo 2.2.1.2.1.4.9 del Decreto 1082 de 2015 señala:

*“Contratos de prestación de servicios profesionales y de apoyo a la gestión, o para la ejecución de trabajos artísticos que solo pueden encomendarse a determinadas personas naturales. Las entidades estatales pueden contratar bajo la modalidad de contratación directa la prestación de servicios profesionales y de apoyo a la gestión con la persona natural o jurídica que esté en capacidad de ejecutar el objeto del contrato, siempre y cuando la entidad estatal verifique la idoneidad o experiencia requerida y/o relacionada con el área de que se trate. **En este caso, no es necesario que la entidad estatal haya obtenido previamente varias ofertas, de lo cual el ordenador del gasto debe dejar constancia escrita.***

*Los servicios profesionales y de apoyo a la gestión corresponden a aquellos de naturaleza intelectual diferentes a los de consultoría que se derivan del cumplimiento de las funciones de la entidad estatal, así como los relacionados con actividades operativas, logísticas, o asistenciales.*

*La entidad estatal, para la contratación de trabajos artísticos que solamente puedan encomendarse a determinadas personas naturales, debe justificar esta situación en los estudios y documentos previos.”*

Sobre la diferencia entre contrato de prestación de servicios profesionales y de apoyo a la gestión el Consejo de Estado ha señalado

*“...serán entonces contratos de **“prestación de servicios profesionales”** todos aquellos cuyo objeto esté determinado materialmente por el desarrollo de actividades identificables e intangibles que impliquen el desempeño de un esfuerzo o actividad tendiente a satisfacer necesidades de las entidades estatales en lo relacionado con la gestión administrativa o funcionamiento que ellas requieran, bien sea acompañándolas, apoyándolas o soportándolas, al igual que a desarrollar estas mismas actividades en aras de proporcionar, aportar, apuntalar, reforzar la gestión administrativa o su funcionamiento con conocimientos especializados, siempre y cuando dichos objetos estén encomendados a personas catalogadas de acuerdo con el ordenamiento jurídico como profesionales. En suma, lo característico es el despliegue de actividades que demandan la aprehensión de competencias y habilidades propias de la formación profesional o especializada de la persona natural o jurídica, de manera que se trata de un saber intelectual cualificado.*

*“...se entiende entonces por contratos de **“apoyo a la gestión”** todos aquellos otros contratos de **“prestación de servicios”** que, compartiendo la misma conceptualización anterior, esto es, el desempeño de actividades identificables e intangibles, el legislador permite que sean celebrados por las entidades estatales pero cuya ejecución no requiere, en manera alguna, de acuerdo con las necesidades de la administración (previamente definidas en los procesos de planeación de la Entidad), de la presencia de personas profesionales o con conocimientos especializados.*

*Se trata entonces de los demás contratos de prestación de servicios, caracterizados por no ser profesionales o especializados, permitidos por el artículo 32 No. 3° de la ley 80 de 1993, estos es, que involucren cualesquiera otras actividades también identificables e intangibles que evidentemente sean requeridas por la entidad estatal y que impliquen el desempeño de un esfuerzo o actividad de apoyo, acompañamiento o soporte y de carácter, entre otros técnico, operacional, logístico, etc según el caso, que tienda a satisfacer necesidades de las entidades estatales en lo relacionado con la gestión administrativa o funcionamiento de la correspondiente entidad, pero sin que sean necesarios o esenciales los conocimientos profesionales o especializados para su ejecución los cuales, como se ha advertido, se reservan exclusivamente para el **“contrato de prestación de servicios profesionales”**, y no para estos simples de **“apoyo a la gestión”**.*

*Así las cosas, conviene, para mayor claridad expositiva, precisar que en el marco del contrato de simple prestación de servicios de apoyo a la gestión, las necesidades que pretenden ser satisfechas por la Administración no comprometen, en modo alguno las actividades que son propias de conocimientos profesionales o especializados; aún así, ello*

*no excluye que dentro de esta categoría conceptual se enmarquen actividades de carácter técnico las cuales, requiriendo un despliegue intelectual, no recaen dentro del concepto de lo profesional, así como otras necesidades en donde, según las circunstancias, el objeto contractual demanda la ejecución de acciones preponderantemente físicas o mecánicas; es decir, se trata de una dualidad de actividades dentro del concepto “de simple apoyo a la gestión”; unas con acento intelectual y otras dominadas por ejecuciones físicas o mecánicas. Lo distintivo, en todo caso, es que no requiere que sean cumplidas con personal profesional.*

➤ **CONTRATISTA. IDONEIDAD. FORMACION PROFESIONAL Y EXPERIENCIA. VENTAJAS QUE REPRESENTA PARA EL MUNICIPIO CELEBRAR EL CONTRATO CON ESTE CONTRATISTA.**

De conformidad con lo dispuesto en el artículo 6 de la Ley 1150 de 2007, modificado por el artículo 221 del Decreto 019 de 2012, en los procesos de CONTRATACIÓN DIRECTA, no es necesaria la inscripción de los contratistas en el Registro Único de Proponentes.

Sin embargo, para efectos de esta contratación, la entidad verificará las condiciones del contratista a través de los siguientes documentos, que deberán ser aportados

- Propuesta
- Fotocopia de la cedula de ciudadanía
- Formato único de hoja de vida (SIGEP).
- Declaración Juramentada de Bienes y Rentas (DAFP).
- Registro Único Tributario de la DIAN (RUT) actualizado.
- Tarjeta Profesional
- Certificados de Estudios
- Certificados Laborales.
- Certificación de afiliación a los sistemas generales de seguridad social integral y parafiscales (salud, pensión).
- Certificación Bancaria
- Certificado De Inhabilidad.
- Autorización De Datos Personales.

➤ **CLASIFICADOR UNSPSC**

Las actividades objeto del presente Proceso de Contratación está codificada en el Clasificador de Bienes y Servicios de Naciones Unidas (UNSPSC) como se indica:

CLASIFICADOR UNSPSC	PRODUCTO
80000000	Servicio de Gestión, servicios profesionales
80110000	Servicios de recursos humanos
80111600	Servicio de personal temporal

➤ **JUSTIFICACIÓN DE LOS FACTORES DE SELECCIÓN QUE PERMITAN IDENTIFICAR LA OFERTA MÁS FAVORABLE:**

De acuerdo con la idoneidad y la experiencia acreditadas por el interesado en el proceso de selección, conforme a lo estipulado en el Artículo 2.2.1.2.1.4.9. del Decreto 1082 de 2.015:

**Contratos de prestación de servicios profesionales y de apoyo a la gestión, o para la ejecución de trabajos artísticos que solo pueden encomendarse a determinadas personas naturales.** Para la prestación de servicios profesionales y de apoyo a la gestión la entidad estatal podrá contratar directamente con la persona natural o jurídica que esté en capacidad de ejecutar el objeto del contrato, siempre y cuando la Entidad Estatal verifique la idoneidad o experiencia requerida y relacionada con el área de que se trate. En este caso, no es necesario que la Entidad Estatal haya obtenido previamente varias ofertas, de lo cual el ordenador del gasto debe dejar constancia escrita.

Los servicios profesionales y de apoyo a la gestión corresponden a aquellos de naturaleza intelectual diferentes a los de consultoría que se derivan del cumplimiento de

las funciones de la entidad; así como los relacionados con actividades operativas, logísticas, o asistenciales.

De acuerdo a ello, el contrato se adjudicará a la persona natural o jurídica que cumpla con los requerimientos mínimos de experiencia e idoneidad exigidos en los estudios previos, y que esté en condiciones de cumplir el objeto contractual en los términos exigidos por la entidad.

➤ **ACUERDOS INTERNACIONALES O TRATADOS DE LIBRE COMERCIO QUE COBIJEN LA PRESENTE CONTRATACION**

De conformidad con lo establecido en el manual explicativo de los capítulos de contratación pública de los acuerdos comerciales negociados por Colombia para entidades contratantes, expedido por el Departamento Nacional de Planeación, por la modalidad de selección que aplica en este caso, la presente contratación no está cubierta por acuerdos internacionales o tratados de libre comercio.

➤ **ANÁLISIS DEL RIESGO Y COMO MITIGARLO**

De conformidad con el artículo 2.2.1.1.1.6.1 del Decreto 1082 de 2015, la entidad estatal debe evaluar el riesgo que el proceso de contratación representa para el cumplimiento de sus metas y objetivos.

El riesgo contractual en general es entendido como todas aquellas circunstancias que pueden presentarse durante el desarrollo o ejecución de un contrato y que puede alterar el equilibrio financiero del mismo y ha tenido una regulación desde cinco ópticas asociadas con el proceso de gestión que se requiere en cada caso.

A continuación, se describen las circunstancias que se consideran, constituyen riesgos que en un futuro puedan afectar el equilibrio económico del contrato, determinando su tipificación, estimación y asignación, teniendo en cuenta la ocurrencia de los mismos en las contrataciones que por el mismo objeto se llevaron a cabo en la entidad.

TIPO DE RIESGO	ESTIMACION		ASIGNACION	
	IMPACTO	PROBABILIDAD DE OCURRENCIA	CONTRATISTA	ENTIDAD
Cambio o variación de políticas Gubernamentales probable y previsible, y expedición de normas jurídicas	Leve	Ocasional		X
Incumplimiento de las obligaciones por parte del contratista	Leve	Ocasional	X	
Información errónea o desactualizada suministrada por la entidad	Leve	Improbable		X
Prestar el servicio en su totalidad y con los requerimientos técnicos exigidos y con las condiciones de tiempo, modo y lugar precisadas en el Estudio previo y en el Contrato.	Moderado	Posible	X	
Falta de experiencia, conocimiento y calidad de los Profesionales que intervienen en la ejecución del contrato.	Leve	Ocasional	X	
Variaciones de precios y desabastecimientos de los	Grave	Ocasional	X	

productos a utilizar para el cumplimiento del contrato				
Se entreguen insumos de mala calidad en la prestación del servicio contratado.	Grave	Ocasional	X	
Afectación de la programación asociados a fenómenos de origen socio-natural: lluvias, inundaciones o protestas sociales	Moderado	Posible	X	X
No guardar reserva y confidencialidad de la información de que tiene conocimiento con ocasión de la ejecución del contrato	Moderado	Posible	X	
Mora en el pago por parte del Estado	Grave	Ocasional		X

**EDGAR ESCOBAR HERNANDEZ**

Secretaria Privada