

## ANALISIS ECONOMICO DEL SECTOR

## CONTRATACION DIRECTA

**PRESTACIÓN DE SERVICIOS DE APOYO A LA GESTIÓN PARA EL PROYECTO PUESTA EN MARCHA  
DE LA ESCUELA DE LIDERAZGO EN EL DISTRITO DE BARRANQUILLA**

## I. INTRODUCCION

El Distrito Especial, Industrial y Portuario de Barranquilla, erigido por medio del Acto Legislativo 01 de 1993 es una entidad territorial que tiene como visión servir de garante del acceso a los servicios públicos en condiciones de equidad, de la seguridad humana, responsable de la ejecución de obras para el desarrollo, que facilita la inversión privada para la generación de crecimiento económico y empleo, mediante un proceso participativo de sus ciudadanos.

Además, la Constitución Política de la República de Colombia en sus artículos 44 y 45 da prevalencia a los derechos de los niños, adolescentes y juventud. Les garantiza el derecho a la protección y a la formación integral, enuncia los derechos fundamentales de ellos, y reconoce que también gozarán de los demás derechos consagrados en la Constitución, en las leyes y en los tratados internacionales ratificados por Colombia. Así mismo, consagra que la familia, la sociedad y el Estado tienen la obligación de asistir y proteger a los niños para garantizar su desarrollo armónico e integral y el ejercicio pleno de sus derechos.

El Estado y la sociedad garantizan la participación de los jóvenes en los organismos públicos y privados que tengan a cargo la protección, educación y progreso de la juventud.

De conformidad con el artículo 69 del Decreto Acordal No. 0801 de 2020 son funciones de la Secretaría Distrital de Gestión Social, las siguientes:

### *FUNCIONES PRIMARIAS*

- Formular, implementar y evaluar políticas públicas, estrategias, planes, programas y proyectos para la disminución de la brecha social en el Distrito Especial, Industrial y Portuario de Barranquilla, en el marco de las competencias legales asignadas y de conformidad con los lineamientos estratégicos de orden nacional y distrital.

Coordinar y articular con entidades públicas y privadas, la gestión intersectorial e Interinstitucional para la prevención, promoción, investigación, diagnóstico y ejecución de programas sociales dirigidos a los grupos poblacionales en situación de riesgo social en el Distrito Especial, Industrial y Portuario de Barranquilla, de conformidad con lo definido en el Plan de Desarrollo y demás normatividad vigente.

### *FUNCIONES SECUNDARIAS:*

- Gestionar las políticas públicas sociales del Distrito de Barranquilla en coordinación con otros sectores, organismos o entidades, para los distintos grupos poblacionales (primera infancia, niñez, infancia y adolescencia, jóvenes, adultos mayores, familias, habitantes de calle, víctimas; en especial de aquellos en mayor situación de pobreza y vulnerabilidad), liderando la ejecución de estrategias, planes, programas y proyectos que permitan su desarrollo, que coadyuven a mejorar las condiciones de vida y su entorno, garantizando el cumplimiento integral de sus derechos, de conformidad con la normatividad vigente.

- Dirigir la ejecución de planes, programas y proyectos de restablecimiento, prevención, protección y promoción de derechos de las personas de: primera infancia, niñez, infancia y adolescencia, jóvenes, adultos mayores, familias, habitantes de calle, víctimas; en especial de aquellos en mayor situación de pobreza y vulnerabilidad, de acuerdo con las disposiciones legales y normativas vigentes para el sector.
- Gestionar la entrega de subsidios distritales y nacionales a la población vulnerable del Distrito de Barranquilla, garantizando el cumplimiento de los derechos de las personas que lo solicitan y con el cumplimiento de la normatividad vigente aplicable en cada caso.
- Brindar asesoría y asistencia a las Alcaldías Locales, en los procesos de implementación, ejecución y seguimiento de las políticas, estrategias, programas, y proyectos sociales, de manera articulada con lo definido en el Plan de Desarrollo Distrital.
- Generar acuerdos y sinergias con organismos y entidades del sector para la gestión en materia de desarrollo social del Distrito de Barranquilla, que permitan lograr mayor eficiencia y efectividad en la inversión de los recursos públicos, de manera articulada con los programas y proyectos definidos en el Plan de Desarrollo.
- Desarrollar investigaciones sociales para la caracterización de los grupos poblacionales presentes en el Distrito Especial, Industrial y Portuario de Barranquilla, que conduzcan al conocimiento de su realidad, la identificación de sus necesidades y las estrategias a emplear para el restablecimiento de sus derechos, en el marco de los lineamientos del Plan de Desarrollo.

**El Plan de Desarrollo Soy Barranquilla 2020-2023** busca realizar **el Proyecto Puesta en Marcha de la Escuela de Liderazgo** para formar a un grupo de jóvenes en el desarrollo de competencias que potencien sus niveles de información, actitud propositiva, actitudes de integridad y su compromiso social, para ser agentes de cambio en sus comunidades y multiplicadores de procesos.

La meta producto al 2023 es lograr la cualificación de 300 jóvenes en liderazgo y ciudadanía juvenil. En consecuencia, su objeto es establecer normas sustantivas y procesales para la protección integral de los jóvenes, garantizar el ejercicio de sus derechos y libertades consagrados en los instrumentos internacionales de Derechos Humanos, en la Constitución Política y en las leyes, así como su restablecimiento. Dicha garantía y protección será obligación de la familia, la sociedad y el Estado.

La Alcaldía Distrital de Barranquilla busca articular con todos los sectores que concurren en la prestación de bienes y servicios a esta población para que esta acción transversal se unifique en una respuesta conjunta de la entidad territorial para la garantía y protección de cada uno de sus derechos. Así mismo, articular con todos los sectores que concurren en la prestación de bienes y servicios a esta población para que esta acción transversal se unifique en una respuesta conjunta de la entidad territorial para la garantía y protección de cada uno de sus derechos.

Con la ejecución del objeto contractual que aquí se plantea, se espera que se implementen actividades tendientes a cumplir las metas y lineamientos de la Política Pública de Juventud del

Distrito Especial Industrial y Portuario de Barranquilla a través del Proyecto Puesta en Marcha de la Escuela de Liderazgo.

De conformidad con lo anteriormente expuesto y teniendo en cuenta que mediante certificación expedida por la secretaria Distrital de Gestión Humana no existe suficiente personal en planta que adelanten las tareas aquí plasmadas, por lo tanto el Distrito de Barranquilla requiere contratar los servicios de una persona natural para brindar apoyo en el Proyecto Puesta en Marcha de la Escuela de Liderazgo en el Distrito de Barranquilla.

La clasificación de los bienes y servicios, objeto del Proceso de Contratación, son los siguientes:

ITEM	Clasificación UNSPSC	Clase
1	80111600	Servicios de personal temporal

## II. ANALISIS DE MERCADO

### Total nacional

Para el mes de julio de 2022, la tasa de desempleo del total nacional fue 11,0%, lo que representó una reducción de 2,1 puntos porcentuales respecto al mismo mes de 2021 (13,1%). La tasa global de participación se ubicó en 63,5%, lo que significó un aumento de 2,4 puntos porcentuales respecto a julio de 2021 (61,1%). Finalmente, la tasa de ocupación fue 56,5%, lo que representó un aumento de 3,4 puntos porcentuales respecto al mismo mes de 2021 (53,1%).

**Tabla 2. Tasa global de participación, ocupación y desempleo. Población ocupada, desocupada y población fuera de la fuerza laboral**  
Total nacional  
Julio (2022 - 2021)

Indicadores / poblaciones	Total Nacional		
	Julio 2022	Julio 2021	Variación absoluta
<b>TGP (%)</b>	63,5	61,1	2,4
<b>TO (%)</b>	56,5	53,1	3,4
<b>TD (%)</b>	11,0	13,1	-2,1
<b>Población ocupada</b>	22.055	20.417	1.638
<b>Población desocupada</b>	2.723	3.067	-344
<b>Población fuera de la fuerza laboral</b>	14.238	14.975	-738

Fuente: DANE, GEIH.

### Total 13 ciudades y áreas metropolitanas

En julio de 2022, la tasa de desempleo en el total de las 13 ciudades y áreas metropolitanas fue 11,3%, lo que representó una reducción de 3,4 puntos porcentuales respecto al mismo mes de 2021

(14,7%). La tasa global de participación se ubicó en 65,0%, lo que significó un aumento de 2,0 puntos porcentuales respecto a julio de 2021 (63,1%). Finalmente, la tasa de ocupación fue 57,7%, lo que representó un aumento de 3,9 puntos porcentuales respecto al mismo mes de 2021 (53,8%).

**Tabla 3. Tasa global de participación, ocupación y desempleo. Población ocupada, desocupada y población fuera de la fuerza laboral**  
**Total 13 ciudades y áreas metropolitanas**  
**Julio (2022 - 2021)**

Indicadores / poblaciones	Total 13 ciudades y áreas metropolitanas		
	Julio 2022	Julio 2021	Variación absoluta
<b>TGP (%)</b>	65,0	63,1	2,0
<b>TO (%)</b>	57,7	53,8	3,9
<b>TD (%)</b>	11,3	14,7	-3,4
<b>Población ocupada</b>	10.333	9.510	823
<b>Población desocupada</b>	1.313	1.636	-323
<b>Población fuera de la fuerza laboral</b>	6.258	6.523	-265

Fuente: DANE, GEIH.

Fuente: [https://www.dane.gov.co/files/investigaciones/boletines/ech/ech/bol\\_empleo\\_jul\\_22.pdf](https://www.dane.gov.co/files/investigaciones/boletines/ech/ech/bol_empleo_jul_22.pdf)

## RAMA DE ACTIVIDAD

En el mes de julio de 2022, el número de personas ocupadas en el total nacional fue 22.055 miles de personas. Las ramas que más aportaron positivamente a la variación de la población ocupada fueron Industrias manufactureras; Administración pública y defensa, educación y atención de la salud humana; y Transporte y almacenamiento con 1,4, 1,3 y 1,2 puntos porcentuales, respectivamente.

**Tabla 6. Distribución porcentual, variación absoluta y contribución a la variación de la población ocupada según rama de actividad\***  
**Total nacional**  
**Julio (2022/2021)**

Rama de actividad	Total Nacional				
	Julio 2022	Julio 2021	Distribución %	Variación absoluta	Contribución en p.p.
<b>Población ocupada</b>	22.055	20.417	100	1.638	
Industria manufacturera	2.458	2.179	11,1	279	1,4
Administración pública y defensa, educación y atención de la salud humana	2.693	2.421	12,2	272	1,3
Transporte y almacenamiento	1.707	1.460	7,7	247	1,2
Actividades artísticas, entretenimiento recreación y otras actividades de servicios	1.737	1.523	7,9	214	1,0
Actividades profesionales, científicas, técnicas y servicios administrativos	1.821	1.632	8,3	189	0,9
Comercio y reparación de vehículos	3.871	3.684	17,6	187	0,9
Actividades financieras y de seguros	441	349	2,0	93	0,5
Alojamiento y servicios de comida	1.475	1.388	6,7	87	0,4
Suministro de Electricidad Gas y Agua <sup>^</sup>	507	434	2,3	73	0,4
Actividades inmobiliarias	239	205	1,1	35	0,2
Construcción	1.476	1.475	6,7	1	0,0
Información y comunicaciones	340	349	1,5	-9	0,0
Agricultura, ganadería, caza, silvicultura y pesca	3.288	3.318	14,9	-30	-0,1

Fuente: DANE, GEIH.

## ENCUESTA MENSUAL DE SERVICIOS (EMS)

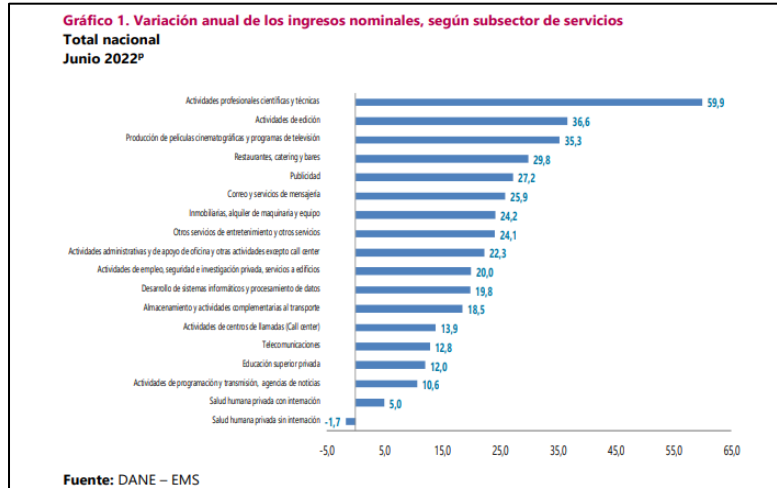

Fuente: [https://www.dane.gov.co/files/investigaciones/boletines/ems/bol\\_ems\\_junio\\_22.pdf](https://www.dane.gov.co/files/investigaciones/boletines/ems/bol_ems_junio_22.pdf)

### Variación anual de los ingresos nominales y contribución por tipo de ingresos, según subsector de servicios (junio 2022 / junio 2021)

En junio de 2022, diecisiete de los dieciocho subsectores de servicios presentaron variación positiva en los ingresos totales, en comparación con junio de 2021.

**Tabla 1. Variación anual de los ingresos y contribución por tipo de ingresos, según subsector de servicios**  
**Junio 2022<sup>P</sup> / junio 2021**

Sección	División	Descripción	Ingresos nominales		Ingresos por servicios		Venta de Mercaderías		Otros Ingresos
			Variación (%)		Contribución (%)		Contribución (%)		
H	División 52	Almacenamiento y actividades complementarias al transporte	18,5	16,6	0,2	1,8			
H	División 53	Correo y servicios de mensajería	25,9	24,8	0,1	1,0			
I	División 56	Restaurantes, catering y bares	29,8	28,6	1,1	0,2			
J	División 58	Actividades de edición	36,6	33,8	1,0	1,8			
J	División 59, excepto Clase 5920	Producción de películas cinematográficas y programas de televisión	35,3	21,4	12,5	1,4			
J	División 60 y Clase 6391	Actividades de programación y transmisión, agencias de noticias	10,6	8,9	0,0	1,8			
J	División 61	Telecomunicaciones	12,8	9,1	3,3	0,5			
J	División 62, División 63, excepto Clase 6391	Diseño de sistemas informáticos y procesamiento de datos	19,8	21,5	-1,6	-0,1			
LN	Sección L, División 68	Inmobiliarias, alquiler de maquinaria y equipo	24,2	21,2	1,0	2,0			
M	Sección N, Divisiones 7710, 7729 y 7730	Actividades profesionales científicas y técnicas	59,9	59,5	0,1	0,3			
M	Clase 7310	Publicidad	27,2	27,3	0,2	-0,3			
N	Divisiones 78, 80 y 81, excepto Clase 8130	Actividades de empleo, seguridad e investigación privada, servicios a edificios	20,0	19,8	0,1	0,0			
N	Clase 8220	Actividades de centros de llamadas (Call center)	13,9	13,9	0,0	0,0			
N	División 82 excepto Clase 8220	Actividades administrativas y de apoyo de oficina y otras actividades, excepto call center	22,3	21,5	0,0	0,7			
P	Grupo 854	Educación superior privada	12,0	8,7	0,2	3,2			
Q	Clase 8610	Salud humana privada con internación	5,0	4,8	0,1	0,1			
Q	División 86 excepto Clase 8610	Salud humana privada sin internación	-1,7	-2,0	0,5	-0,2			
S	Divisiones 90, 92, 93, 95 y 96	Otros servicios de entretenimiento y otros servicios	24,1	21,0	1,6	1,5			

Fuente: DANE – EMS

### Variación anual del personal ocupado total y contribución por tipo de contratación, según subsector de servicios (junio 2022 / junio 2021)

En junio de 2022, diecisiete de los dieciocho subsectores de servicios presentaron variación positiva en el personal ocupado total, en comparación con junio de 2021.

**Tabla 2. Variación anual del personal ocupado total y contribución por categoría de contratación, según subsector de servicios Junio 2022<sup>o</sup> / junio 2021**

Clasificación CIU Rev. 4 A.C.			Personal ocupado total <sup>1</sup>	Permanente	Temporal directo	Agencias	Misión <sup>2</sup> Hora cátedra <sup>3</sup>
Sección	División	Descripción	Variación (%)	Contribución (PP)			
H	División 52	Almacenamiento y actividades complementarias al transporte	13,9	3,5	4,2	6,1	--
H	División 53	Correo y servicios de mensajería	3,6	-0,1	2,8	0,9	--
I	División 56	Restaurantes, catering y bares	14,8	9,7	4,9	0,2	--
J	División 58	Actividades de edición	-2,3	-0,2	-2,4	0,3	--
J	División 59, excepto Clase 5920	Producción de películas cinematográficas y programas de televisión	14,3	11,0	-2,9	6,3	--
J	División 60 y Clase 6391	Actividades de programación y transmisión, agencias de noticias	3,0	0,8	1,7	0,5	--
J	División 61	Telecomunicaciones	2,7	0,9	0,3	1,4	--
J	División 62, División 63, excepto Clase 6391	Desarrollo de sistemas informáticos y procesamiento de datos	15,2	14,3	1,2	-0,3	--
LN	Sección L, División 68	Inmobiliarias, alquiler de maquinaria y equipo	6,6	5,5	0,5	0,6	--
M	Divisiones 69, 70, 71, 72, Clase 7320	Actividades profesionales científicas y técnicas	7,1	2,3	3,7	1,1	--
M	División 74	Publicidad	11,1	4,2	5,7	1,2	--
N	Divisiones 78, 80 y Clase 8130	Actividades de empleo, seguridad e investigación privada, servicios a edificios	9,1	0,6	1,3	0,4	6,8
N	Clase 8220	Actividades de centros de llamadas (Call center)	7,9	5,3	3,1	-0,4	--
N	División 82 excepto Clase 8220	Actividades administrativas y de apoyo de oficina y otras actividades, excepto call center	5,6	2,7	2,8	0,1	--
P	Grupo 854	Educación superior privada	3,8	0,5	3,2	0,1	0,0
Q	Clase 8610	Salud humana privada con internación	2,1	1,1	2,1	-1,0	--
Q	División 86 excepto Clase 8610	Salud humana privada sin internación	1,8	2,7	0,0	-1,0	--
S	Divisiones 90, 92, 93, 95 y 96	Otros servicios de entretenimiento y otros servicios	8,6	6,9	0,7	1,0	--

Fuente: DANE – EMS

Variación anual de los salarios y contribución por tipo de contratación, según subsector de servicios (junio 2022 / junio 2021)

En junio de 2022, todos los subsectores de servicios presentaron variación positiva en los salarios, en comparación con junio de 2021.

**Tabla 3. Variación anual de los salarios y contribución por categoría de contratación, según subsector de servicios Junio 2022<sup>o</sup> / junio 2021**

Clasificación CIU Rev. 4 A.C.			Personal ocupado sin agencias <sup>1</sup>	Permanente	Temporal directo	Misión <sup>2</sup> Hora cátedra <sup>3</sup>
Sección	División	Descripción	Variación (%)	Contribución (PP)		
H	División 52	Almacenamiento y actividades complementarias al transporte	6,6	4,4	2,2	--
H	División 53	Correo y servicios de mensajería	8,0	2,4	5,6	--
I	División 56	Restaurantes, catering y bares	11,0	7,2	3,8	--
J	División 58	Actividades de edición	11,3	11,0	0,3	--
J	División 59, excepto Clase 5920	Producción de películas cinematográficas y programas de televisión	16,4	18,7	-2,4	--
J	División 60 y Clase 6391	Actividades de programación y transmisión, agencias de noticias	10,1	6,7	3,3	--
J	División 61	Telecomunicaciones	9,0	8,0	1,0	--
J	División 62, División 63, excepto Clase 6391	Desarrollo de sistemas informáticos y procesamiento de datos	13,0	13,1	-0,1	--
LN	Sección L, División 68	Inmobiliarias, alquiler de maquinaria y equipo	9,8	8,0	1,8	--
M	Divisiones 69, 70, 71, 72, Clase 7320	Actividades profesionales científicas y técnicas	9,6	6,8	2,9	--
M	División 74	Publicidad	11,1	8,8	2,2	--
N	Divisiones 78, 80 y Clase 8130	Actividades de empleo, seguridad e investigación privada, servicios a edificios	11,0	1,1	1,0	8,8
N	Clase 8220	Actividades de centros de llamadas (Call center)	4,7	5,6	-0,9	--
N	División 82 excepto Clase 8220	Actividades administrativas y de apoyo de oficina y otras actividades, excepto call center	10,2	5,8	4,3	--
P	Grupo 854	Educación superior privada	6,1	2,5	3,1	0,5
Q	Clase 8610	Salud humana privada con internación	5,6	2,9	2,7	--
Q	División 86 excepto Clase 8610	Salud humana privada sin internación	7,7	7,1	0,6	--
S	Divisiones 90, 92, 93, 95 y 96	Otros servicios de entretenimiento y otros servicios	15,3	10,9	4,4	--

Fuente: DANE – EMS

### III. TECNICO

Para la consecución del objeto contractual **PRESTACIÓN DE SERVICIOS DE APOYO A LA GESTIÓN PARA EL PROYECTO PUESTA EN MARCHA DE LA ESCUELA DE LIDERAZGO EN EL DISTRITO DE BARRANQUILLA** y teniendo en cuenta que mediante certificación expedida por la Secretaria Distrital de Gestión Humana no existe suficiente personal en planta que adelanten las tareas aquí plasmadas,

el Distrito de Barranquilla requiere contratar los servicios de una persona natural para brindar apoyo en el Proyecto Puesta en Marcha de la Escuela de Liderazgo en el Distrito de Barranquilla.

A continuación, se detallan las obligaciones y actividades específicas a realizar:

N°	PERFIL	OBLIGACIONES	VALOR TOTAL	PLAZO
1	Título de bachiller. Experiencia Mínima de 6 meses en entidades públicas o privadas.	<ol style="list-style-type: none"> <li>1. Brindar apoyo logístico en las diferentes actividades realizadas por el proyecto escuela de liderazgo en el Distrito de Barranquilla.</li> <li>2. Apoyar los procesos administrativos en el desarrollo del proyecto.</li> <li>3. Mantener organizada la documentación correspondiente, de acuerdo con las tablas de retención documental.</li> <li>4. Brindar acompañamiento administrativo y organizacional para el mejoramiento de los procesos desarrollados por la secretaria de Gestión Social.</li> <li>5. Cumplir con las demás actividades inherentes al objeto del contrato, las relacionadas al programa y las que sean determinadas por el supervisor.</li> </ol>	\$8.000.000	Hasta 31 de diciembre de 2022

Las obligaciones generales del contratista son:

1. Ejecutar el objeto contractual de acuerdo con el contenido de la propuesta presentada y en el plazo establecido.
2. Estar al día en el pago de los aportes al sistema de seguridad social durante la ejecución del objeto contractual.
3. Mantener actualizados todos sus documentos en el Distrito, especialmente el RUT. En caso de algún cambio en su situación tributaria deberá presentar un nuevo RUT al área de cuentas de la Secretaria General del Distrito y/o a la Oficina de Contabilidad de la Secretaria Distrital de Hacienda
4. Indicar al momento de presentar la propuesta si es o no responsable del IVA.
5. Mantener actualizada la hoja de Vida y la Declaración de bienes y rentas en el Sigep
6. Realizarse el Examen Médico Ocupacional de conformidad con el Decreto 1072 de 2015 y mantenerlo vigente durante la ejecución del contrato
7. Afiliarse al Sistema de Riesgos Laborales
8. Pagar los impuestos a que haya lugar.
9. Asistir a las reuniones presenciales o virtuales a las que sea convocado.
10. Comunicar cualquier circunstancia que altere o dificulte gravemente el desarrollo del proyecto.
11. Asumir los gastos y riesgos que implica el desarrollo del contrato bajo su propia responsabilidad.
12. Coordinar y acatar las sugerencias del Supervisor del contrato para el desarrollo del proyecto.
13. Mantener estricta reserva y confidencialidad sobre la información que conozca por causa o con ocasión del contrato.



14. Presentar al supervisor el del contrato un informe mensual sobre las actividades realizadas durante la ejecución del contrato.
15. Las demás que se establezcan en el contrato y en la propuesta presentada por el contratista.
16. Contar con las herramientas necesarias para la prestación de su servicio.
17. Responder y hacer uso de los bienes que le sean asignados para el desarrollo de sus obligaciones y hacer entrega de estos en el estado en que los recibió, salvo su deterioro normal, o daños ocasionados por caso fortuito o fuerza mayor.
18. Efectuar el cargue de los documentos precontractuales a su cargo en la plataforma SECOP II.

#### IV. ANALISIS ECONOMICO

El valor estimado de la necesidad de contratación es la suma de **OCHO MILLONES DE PESOS M/L (\$8.000.000)**, incluye todos los tributos que generen con ocasión a la celebración, ejecución y liquidación de la contratación. La presente contratación tendrá un plazo hasta 31 de diciembre de 2022, contados a partir del cumplimiento de los requisitos legales de perfeccionamiento y ejecución dispuestos en el artículo 41 de la Ley 80 de 1993.

***Contratos de prestación de servicios profesionales y de apoyo a la gestión, o para la ejecución de trabajos artísticos que solo pueden encomendarse a determinadas personas naturales.***

Las Entidades Estatales pueden contratar bajo la modalidad de contratación directa la prestación de servicios profesionales y de apoyo a la gestión con la persona natural o jurídica que esté en capacidad de ejecutar el objeto del contrato, siempre y cuando la Entidad Estatal verifique la idoneidad o experiencia requerida y relacionada con el área de que se trate. En este caso, no es necesario que la Entidad Estatal haya obtenido previamente varias ofertas, de lo cual el ordenador del gasto debe dejar constancia escrita.

Los servicios profesionales y de apoyo a la gestión corresponden a aquellos de naturaleza intelectual diferentes a los de consultoría que se derivan del cumplimiento de las funciones de la Entidad Estatal, así como los relacionados con actividades operativas, logísticas, o asistenciales.

Para constancia se firma en septiembre de 2022

**Código asignado: 7410**

YISNEY VARGAS RODRIGUEZ

Asesora Externa

