



**SECRETARÍA DE DESARROLLO REGIONAL Y ORDENAMIENTO TERRITORIAL
GOBERNACIÓN DE BOLÍVAR**

**ANÁLISIS DEL SECTOR
INTRODUCCIÓN**

A continuación, se presentará el estudio del sector económico y de los oferentes por parte de la entidad conforme con lo dispuesto en el artículo 2.2.1.1.1.6.1 del Decreto 1082 de 2015, para adelantar el proceso de contratación y la consecuente aceptación de la oferta.

De acuerdo con la Guía para la Elaboración de Estudios de Sector publicada por Colombia Compra Eficiente versión G-EES-02, las Entidades Estatales deben entender claramente cuál es su necesidad y cómo pueden satisfacerla, por lo cual, deben conocer y entender cómo y con quién pueden establecer la relación que permite satisfacer la necesidad identificada.

Objeto: «CONTRATAR EL DIAGNOSTICO, COORDINACIÓN, Y GERENCIA PARA LA EJECUCIÓN DEL PROYECTO DE INVERSIÓN SOCIAL DENOMINADO “IMPLEMENTACIÓN DE ESTRATEGIAS DE DESARROLLO Y REACTIVACIÓN ECONOMICA REGIONAL EN COMUNIDADES URBANAS Y RURALES DEL NORTE DE DEPARTAMENTO DE BOLIVAR”»

ANTECEDENTES

A raíz de los hechos suscitados por la aparición de la pandemia de coronavirus 2019 (COVID-19), ocasionada por el virus SARS-CoV-2 (coronavirus del síndrome respiratorio agudo grave tipo 2), los gobiernos nacionales y regionales ordenaron el cierre de establecimientos no esenciales, y para que los ciudadanos permanecieran en sus hogares, saliendo únicamente para trabajar —si estuviese exceptuado— o para adquirir necesidades básicas (alimentos, medicinas, etc.), afectando en parte la salud mental e inclusive física, debido al cierre de toda clase de negocios o emprendimientos, lo cual acarreo miles de personas sin empleo y sin oportunidad de conseguir su sustento diario y el de su familia.

No siendo el Departamento de Bolívar la excepción a esta nueva realidad y a esta clase de efectos o consecuencias, se dispuso a través de la Secretaria de Desarrollo Regional y ordenamiento Territorial, buscar mecanismos o estrategias que conlleven a un emprendimiento social, a una orientación psicológica basada en valores y el autoestima a los sectores excluidos y vulnerables, como una herramienta a través de la formación y profesionalización de la actividad en generación de competitividad y desarrollo en uso de estos factores, creando así condiciones para un mejor aspecto de Vida a los habitantes del departamento, iniciando como piloto la poblaciones en la ciudad de Cartagena y los municipios de Santa Rosa de Lima, San Estanislao de Kostka y Soplaviento; siendo la actividad emprendedora, la orientación psicológica basada en valores y el autoestima uno de los principales motores de desarrollo económico en todas las economías del mundo, principalmente por su función.

En la gran mayoría de las comunidades circunscritas en el departamento de Bolívar, durante y después de la Pandemia ocasionada por el Coronavirus, la economía sufrió descensos



SECRETARÍA DE DESARROLLO REGIONAL Y ORDENAMIENTO TERRITORIAL
GOBERNACIÓN DE BOLÍVAR

ANÁLISIS DEL SECTOR

significativos que obligó a que muchas personas perdieran su trabajo, contribuyendo esto a ampliar la brecha de pobreza e inequidad social, lo que también trajo consigo una serie de traumas emocionales, entre otras.

Se ha podido notar que las poblaciones circunscritas en la ciudad de Cartagena y los municipios de Santa Rosa de Lima, San Estanislao de Kostka y Soplaviento, actualmente están en la búsqueda de cambios en pro de urbanizar e industrializar grandes zonas pero no son ajenas a una realidad nacional donde el desempleo presenta altas cifras dentro su jurisdicción y donde la mano de obra nativa abunda, y las oportunidades laborales son escasas, presentando todas estas variables una ausencia de oportunidades y apoyo a nuevos emprendimientos que coadyuven a mejorar la situación económica de los pobladores y por ende de la región, teniendo en cuenta que la tasa de desempleo actual de la región es del 12,2% y con una informalidad del 90%.

Por tanto, las acciones que fortalezcan e incentiven la creación de ideas de negocios a los pobladores son deficientes, ya que carecen de una formación que incentiven el pensamiento emprendedor, a través de una planificación metodológica y estructurada, generando ideas fomentando el emprendimiento generando futuros negocios.

En esa medida, la Secretaría de Desarrollo Regional y Ordenamiento Territorial, radicó en el banco de proyectos y programas de la Gobernación de Bolívar, el proyecto de inversión denominado **“IMPLEMENTACIÓN DE ESTRATEGIAS DE DESARROLLO Y REACTIVACION ECONOMICA REGIONAL EN COMUNIDADES URBANAS Y RURALES DEL NORTE DEL DEPARTAMENTO DE BOLÍVAR.**

El presente proceso de contratación está codificado en el Clasificador de Bienes y Servicios de Naciones Unidas (UNSPSC) como se indica en la siguiente tabla:

Clasificación UNSPSC	Descripción
80101600	Gerencia de proyectos
86101700	Servicio de capacitación vocacional no - científica
93141500	Desarrollo y Servicios Sociales

1. ANALISIS DEL MERCADO

Identificación del sector económico al cual pertenece la necesidad

La actividad económica está dividida en sectores económicos. Cada sector se refiere a una parte de la actividad económica cuyos elementos tienen características comunes, guardan una unidad y se diferencian de otras agrupaciones. Su división se realiza de acuerdo con los procesos de producción que ocurren al interior de cada uno de ellos. La economía clásica



**SECRETARÍA DE DESARROLLO REGIONAL Y ORDENAMIENTO TERRITORIAL
GOBERNACIÓN DE BOLÍVAR**

ANÁLISIS DEL SECTOR

establece que son tres los grandes sectores de la economía: sector primario o sector agropecuario, sector secundario o sector Industrial, sector terciario o sector de servicios.

El sector analizado en el presente estudio se ubica dentro del sector terciario o de servicios el cual relaciona actividades relacionadas con los servicios no productores o transformadores de bienes materiales. Generan servicios que se ofrecen para satisfacer las necesidades de cualquier población en el mundo. Entre los subsectores encontramos el subsector de: comercio, turismo, administración pública, finanzas, consultoría e interventoría, entre otros más. Pese a que la teoría económica define estos grandes sectores de la economía, existen diferentes especialidades que llevan a establecer aún más sectores análogos a los ya mencionados y dan una aproximación mayor al mercado en su totalidad.

Dado el objeto del contrato, las condiciones de este y las opciones que ofrece el sector económico para satisfacer la necesidad de contratación mediante CIU Rev. 4 A.C, se determina que el sector económico a estudiar es el correspondiente al SECTOR SERVICIOS: ACTIVIDADES PROFESIONALES, CIENTÍFICAS Y TÉCNICAS.

SECCIÓN M ACTIVIDADES PROFESIONALES, CIENTÍFICAS Y TÉCNICAS

Esta sección abarca las actividades profesionales, científicas y técnicas especializadas. Estas actividades requieren un alto nivel de capacitación y ponen a disposición de los usuarios conocimientos y aptitudes especializados.

División 70 Actividades de administración empresarial; actividades de consultoría de gestión.

Esta división comprende la prestación de asesoría y asistencia a empresas y otras organizaciones en temas de gestión empresarial, tales como la planeación estratégica y organizacional; planeación financiera y presupuestal; formulación de objetivos y políticas de comercialización; políticas, prácticas y planificación de recursos humanos; planeación de la producción. Abarca también la supervisión y gestión de otras unidades de la misma compañía o empresa, es decir, las actividades de oficinas principales.

Grupo 701 Clase 7010 Actividades de administración empresarial; Esta clase incluye, la supervisión y gestión de otras unidades de la misma compañía o empresa; la planificación estratégica u organizativa y la toma de decisiones; el control operativo y la gestión de las operaciones corrientes de las otras unidades. Comprende las actividades de:

- ✓ Sedes administrativas principales y/o centrales.
- ✓ Oficinas regionales.
- ✓ Oficinas subsidiarias de gestión.

Grupo 702 Clase 7020 Actividades de consultoría de gestión; Esta clase incluye:

- La prestación de asesoría, orientación y asistencia operacional a empresas y otras organizaciones sobre cuestiones de gestión, como la planificación estratégica y



SECRETARÍA DE DESARROLLO REGIONAL Y ORDENAMIENTO TERRITORIAL
GOBERNACIÓN DE BOLÍVAR

ANÁLISIS DEL SECTOR

organizacional; temas de decisión de carácter financiero; objetivos y políticas de comercialización; planificación de la producción; políticas, prácticas y planificación de derechos humanos.

- Los servicios que se prestan pueden abarcar asesoramiento, orientación y asistencia operativa a las empresas y a la administración pública en materia de:
 - ✓ Las relaciones públicas y comunicaciones.
 - ✓ Las actividades de lobby.
 - ✓ El diseño de métodos o procedimientos contables, programas de contabilidad de costos, procedimientos de control presupuestario.
 - ✓ La prestación de asesoramiento y ayuda a las empresas y las entidades públicas en materia de planificación, organización, dirección y control, información administrativa, etcétera.

- Las zonas francas, es decir, las unidades económicas que se dedican a la promoción, creación, desarrollo y administración del proceso de industrialización de bienes y la prestación de servicios destinados prioritariamente a los mercados externos.

Grupo 749 Clase 7490 Otras actividades profesionales, científicas y técnicas n.c.p.; Esta clase comprende una gran variedad de actividades de servicios que se prestan por lo general a clientes comerciales. Abarca las actividades para las que se requieren niveles de conocimientos profesionales, científicos y técnicos más avanzados, pero no las funciones corrientes que son habitualmente de poca duración.

Esta clase incluye:

- Las actividades de traducción e interpretación.
- Las actividades de corretaje empresarial, a saber: la gestión de la compra o venta de pequeñas y medianas empresas, incluidas prácticas profesionales, pero sin incluir las actividades de agentes y valuadores de finca raíz.
- Las actividades de intermediación en materia de patentes (gestión de la compra y venta de patentes).
- Las actividades de valuación distintas de las relacionadas con bienes raíces y seguros (antigüedades, joyas, etcétera).
- La auditoría de efectos e información sobre fletes.
- Las actividades de pronóstico meteorológico.
- La consultoría de seguridad.
- La consultoría de agronomía.
- La consultoría ambiental.
- Otros tipos de consultoría técnica.
- Las actividades de consultoría distintas de las de arquitectura, ingeniería y gestión.
- Las actividades de asesoramiento.



**SECRETARÍA DE DESARROLLO REGIONAL Y ORDENAMIENTO TERRITORIAL
GOBERNACIÓN DE BOLÍVAR**

ANÁLISIS DEL SECTOR

- Las actividades realizadas por agencias en nombre de particulares para obtener contratos de actuación en películas, obras de teatro y otros espectáculos culturales y deportivos, y para ofertar libros, guiones, obras de arte, fotografías, etc., a editores, productores, etcétera.

SECCIÓN P EDUCACIÓN

División 85 educación

Esta sección comprende la organización y la prestación de la educación pública o privada en sus niveles: primera infancia, preescolar, básica (primaria y secundaria), media, superior, para el trabajo y el desarrollo humano; dirigida a niños y jóvenes en edad escolar o a adultos, a grupos vulnerables y diversos: campesinos, grupos étnicos, personas en situación de discapacidad, con capacidades excepcionales, personas en situación de desplazamiento forzado, a personas que requieran rehabilitación social, entre otros.

Grupo 855 Clase 8559 Otros tipos de educación n.c.p.

clase comprende las actividades de enseñanza e instrucción especializada, generalmente para adultos, no asimilables a la educación de formación general clasificada en los grupos: 851 «Educación de la primera infancia, preescolar y básica primaria»; 852 «Educación secundaria y de formación laboral», y 854 «Educación superior». No se incluyen las actividades académicas de escuelas, colegios y universidades.

La enseñanza puede impartirse en diversos entornos: en instituciones educativas, en el lugar de trabajo o a domicilio, así como por correspondencia, por radio, por televisión, por internet, en aulas o por otros medios. Esta enseñanza no conduce a la obtención de un título de educación secundaria, de licenciatura ni de universidad.

Esta clase incluye:

- La educación que no puede asignarse a un nivel determinado.
- Los servicios de tutoría académica.
- La preparación para el ingreso a la universidad.
- Los centros de enseñanza que ofrecen cursos de recuperación académica.
- Los cursos de repaso para exámenes profesionales.
- Las enseñanzas de idiomas y clases de conversación.
- La enseñanza de métodos de lectura rápida.
- La formación religiosa.
- La enseñanza de conducción, no dirigida a conductores profesionales.
- Las escuelas de vuelo.
- La capacitación de socorrismo.
- Los cursos de supervivencia.
- Los cursos de oratoria.
- La capacitación en informática.

Esta clase excluye:



SECRETARÍA DE DESARROLLO REGIONAL Y ORDENAMIENTO TERRITORIAL
GOBERNACIÓN DE BOLÍVAR

ANÁLISIS DEL SECTOR

- Los programas de alfabetización de adultos. Se incluyen en la clase 8513 «Educación básica primaria».
- La educación secundaria de formación general. Se incluye en la clase 8521 «Educación básica secundaria».
- La educación superior. Se incluye en el grupo 854 «Educación superior».
- La enseñanza cultural. Se incluye en la clase 8553 «Enseñanza cultural».

ASPECTO ECONÓMICO

En atención a lo anterior y teniendo en cuenta que la actividad que satisface la necesidad pertenece a las actividades de construcción, a continuación, se presenta su participación en la economía nacional tomando como fuente de información el Boletín Técnico Producto Interno Bruto (PIB) I trimestre 2022pr publicado por el DANE el 16 de mayo de 2022, Boletín Técnico índice de precios del consumidor (IPC) corte mayo 2022 y Gran Encuesta Integrada de Hogares (GIH) corte abril 2022.

Producto Interno Bruto (PIB)

I trimestre 2022 preliminar

Gráfico 1. Producto Interno Bruto (PIB)
Tasas de crecimiento en volumen¹
2016-I / 2022^{pr}-I

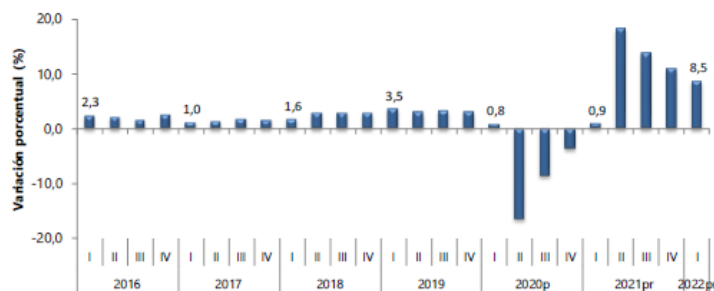

Fuente: DANE, Cuentas nacionales
¹Series encadenadas de volumen con año de referencia 2015
^{pr}preliminar
^pprovisional

Como se puede observar en la gráfica anterior y ubicamos en los años de estudio, periodo 2016 – 2022; podemos ver que pese al decrecimiento comparado con años atrás, el producto interno bruto ha crecido tendencialmente a partir del año 2016, muestra de que la economía ha mejorado sustancialmente pese a los choques de los últimos periodos.

Ya para el 2020 se observa la caída, debido a las contingencias y choques socioeconómicos que han sufrido los mercados, como consecuencia del covid-19.

El Producto Interno Bruto tuvo un incremento considerable durante el segundo trimestre del año 2021, cabe resaltar que de acuerdo a lo observado la gráfica 1 a partir del II trimestre del



**SECRETARÍA DE DESARROLLO REGIONAL Y ORDENAMIENTO TERRITORIAL
GOBERNACIÓN DE BOLÍVAR**

ANÁLISIS DEL SECTOR

2021 el PIB tiende a la baja, colocándolo en el 8.5 puntos porcentuales en el primer trimestre del 2022 (ver tabla 1).

Las actividades económicas que más contribuyen a la dinámica del valor agregado son:

- Comercio al por mayor y al por menor; Reparación de vehículos automotores y motocicletas; Transporte y almacenamiento; Alojamiento y servicios de comida crece 15,3% (contribuye 3 puntos porcentuales a la variación anual).
- Industrias manufactureras crece 11,1% (contribuye 1,4 puntos porcentuales a la variación anual).
- Actividades artísticas, de entretenimiento y recreación y otras actividades de servicios; Actividades de los hogares individuales en calidad de empleadores; Actividades no diferenciadas de los hogares individuales como productores de bienes y servicios para uso propio crece 35,7% (contribuye 1,1 puntos porcentuales a la variación anual).

Respecto al trimestre inmediatamente anterior, el Producto Interno Bruto en su serie ajustada por efecto estacional y calendario crece 1,0%. Esta variación se explica principalmente por la siguiente dinámica:

- Actividades artísticas, de entretenimiento y recreación y otras actividades de servicios; Actividades de los hogares individuales en calidad de empleadores; Actividades no diferenciadas de los hogares individuales como productores de bienes y servicios para uso propio crece 11,9%.
- Información y comunicaciones crece 3,9%.
- Industrias manufactureras crece 1,4%.



SECRETARÍA DE DESARROLLO REGIONAL Y ORDENAMIENTO TERRITORIAL
GOBERNACIÓN DE BOLÍVAR

ANÁLISIS DEL SECTOR

Tabla 1. Valor agregado por actividad económica		
Tasas de crecimiento en volumen¹		
Primer trimestre 2022^{Pr}		
Actividad económica	Tasas de crecimiento (%)	
	Serie original	Serie ajustada por efecto estacional y calendario
	Annual	Trimestral
	2022^{Pr} - I / 2021^{Pr} - I	2022^{Pr} - I / 2021^{Pr} - IV
Agricultura, ganadería, caza, silvicultura y pesca	-2,5	-3,3
Explotación de minas y canteras	1,0	-1,0
Industrias manufactureras	11,1	1,4
Suministro de electricidad, gas, vapor y aire acondicionado ²	4,9	0,6
Construcción	5,2	0,4
Comercio al por mayor y al por menor ³	15,3	0,7
Información y comunicaciones	20,6	3,9
Actividades financieras y de seguros	-3,2	-6,5
Actividades inmobiliarias	2,1	0,8
Actividades profesionales, científicas y técnicas ⁴	9,7	1,2
Administración pública, defensa, educación y salud ⁵	6,2	0,9
Actividades artísticas, de entretenimiento y recreación y otras actividades de servicios ⁶	35,7	11,9
Valor agregado bruto	8,3	1,1
Total impuestos menos subvenciones sobre los productos	11,3	1,1
Producto Interno Bruto	8,5	1,0

Fuente: DANE, Cuentas nacionales

^{Pr} preliminar

¹Series encadenadas de volumen con año de referencia 2015.

²Suministro de electricidad, gas, vapor y aire acondicionado; distribución de agua; evacuación y tratamiento de aguas residuales, gestión de desechos y actividades de saneamiento ambiental.

³Comercio al por mayor y al por menor; reparación de vehículos automotores y motocicletas; transporte y almacenamiento; alojamiento y servicios de comida.

⁴Actividades profesionales, científicas y técnicas; actividades de servicios administrativos y de apoyo.

⁵Administración pública y defensa; planes de seguridad social de afiliación obligatoria; educación; actividades de atención de la salud humana y de servicios sociales.

⁶Actividades artísticas, de entretenimiento y recreación y otras actividades de servicios; actividades de los hogares individuales en calidad de empleadores; actividades no diferenciadas de los hogares individuales como productores de bienes y servicios para uso propio.

En el primer trimestre de 2022pr, el valor agregado de las actividades profesionales, científicas y técnicas; y actividades de servicios administrativos y de apoyo crece 9,7% en su serie original, respecto al mismo periodo de 2021pr. Esta dinámica se explica por los siguientes comportamientos:

- Actividades profesionales, científicas y técnicas crece 8,3%.
- Actividades de servicios administrativos y de apoyo crece 10,8%.

Respecto al trimestre inmediatamente anterior en su serie ajustada por efecto estacional y calendario, el valor agregado de las actividades profesionales, científicas y técnicas; y



SECRETARÍA DE DESARROLLO REGIONAL Y ORDENAMIENTO TERRITORIAL
GOBERNACIÓN DE BOLÍVAR

ANÁLISIS DEL SECTOR

actividades de servicios administrativos y de apoyo crece en 1,2%, explicado por:

- Actividades profesionales, científicas y técnicas crece 1,9%.
- Actividades de servicios administrativos y de apoyo crece 1,9%.

Tabla 11. Actividades profesionales, científicas y técnicas¹			
Tasas de crecimiento en volumen²			
Primer trimestre 2022^{Pr}			
Actividad económica	Tasas de crecimiento (%)		
	Serie original	Serie ajustada por efecto estacional y calendario	
	Anual	Trimestral	
	2022^{Pr} - I / 2021^{Pr} - I	2022^{Pr} - I / 2021^{Pr} - IV	
Actividades profesionales, científicas y técnicas	8,3	1,9	
Actividades de servicios administrativos y de apoyo	10,8	1,9	
Actividades profesionales, científicas y técnicas³	9,7	1,2	

Fuente: DANE, Cuentas nacionales
^{Pr} preliminar
¹ Actividades profesionales, científicas y técnicas; actividades de servicios administrativos y de apoyo.
² Series encadenadas de volumen con año de referencia 2015.
³ Actividades profesionales, científicas y técnicas; actividades de servicios administrativos y de apoyo.

En el primer trimestre de 2022pr, el Producto Interno Bruto en su serie original crece 8,5% respecto al mismo periodo de 2021pr. Esta dinámica se explica por los siguientes comportamientos del componente del gasto (ver tabla 14):

- Gasto en consumo final crece 11,8%.
- Formación bruta de capital crece 19,7%.
- Exportaciones crecen 16,8%.
- Importaciones crecen 38,9%.

Respecto al trimestre inmediatamente anterior, el Producto Interno Bruto crece en 1,0%, en su serie ajustada por efecto estacional y calendario. Esta variación se explica por la siguiente dinámica:

- Gasto en consumo final crece 2,9%.
- Formación bruta de capital crece 7,1%.
- Exportaciones decrecen 2,7%.
- Importaciones crecen 10,6%.
- Gasto en consumo final crece 13,4%.
- Formación bruta de capital crece 6,6%.
- Exportaciones crecen 30,5%.
- Importaciones crecen 31,7%.

SECRETARÍA DE DESARROLLO REGIONAL Y ORDENAMIENTO TERRITORIAL
GOBERNACIÓN DE BOLÍVAR

ANÁLISIS DEL SECTOR

Tabla 14. Componentes del gasto
Tasas de crecimiento en volumen¹
Primer trimestre 2022^{Pt}

Componentes del gasto	Tasas de crecimiento (%)	
	Serie original	Serie ajustada por efecto estacional y calendario
	Anual	Trimestral
	2022 ^{Pt} - I / 2021 ^{Pt} - I	2022 ^{Pt} - I / 2021 ^{Pt} - IV
Gasto de consumo final ²	11,8	2,9
Formación bruta de capital ³	19,7	7,1
Exportaciones	16,8	-2,7
Importaciones	38,9	10,6
Producto Interno Bruto	8,5	1,0

Fuente: DANE, Cuentas Nacionales
^{Pt} preliminar
¹Series encadenadas de volumen con año de referencia 2015.
²El gasto en consumo final incluye el gasto de consumo final individual de los hogares; gasto de consumo final de las instituciones sin fines de lucro que sirven a los hogares y gasto de consumo final del gobierno general.
³La formación bruta de capital incluye la formación bruta de capital fijo, la variación de existencias y la adquisición menos disposición de objetos valiosos.

DESEMPLEO

De acuerdo a la Gran Encuesta Integrada de Hogares (GEIH) para abril de 2022, la tasa de desempleo fue 11,2%, la tasa global de participación 63,6% y la tasa de ocupación 56,5%. En el mismo mes del año anterior estas tasas fueron 15,5%, 61,0% y 51,6%, respectivamente.

Tabla 2. Tasa global de participación, ocupación y desempleo. Población ocupada, desocupada y población fuera de la fuerza laboral
Total nacional
Abril (2022 - 2021)

Indicadores / poblaciones	Total Nacional		
	Abril 2022	Abril 2021	Variación absoluta
TGP (%)	63,6	61,0	2,5
TO (%)	56,5	51,6	4,9
TD (%)	11,2	15,5	-4,3
Población ocupada	21.957	19.756	2.201
Población desocupada	2.761	3.621	-860
Población fuera de la fuerza laboral	14.166	14.932	-766

Fuente: DANE, GEIH.
Nota: Datos expandidos con proyecciones de población, elaboradas con base en los resultados CNPV 2018.
Nota: Resultados en miles.



SECRETARÍA DE DESARROLLO REGIONAL Y ORDENAMIENTO TERRITORIAL
GOBERNACIÓN DE BOLÍVAR

ANÁLISIS DEL SECTOR

INFLACIÓN

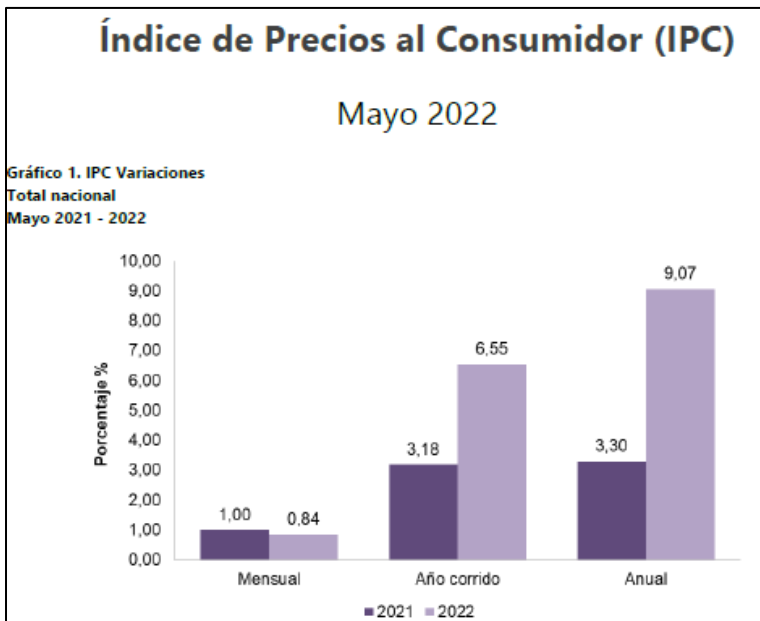

En el mes de mayo de 2022, el IPC registró una variación de 0,84% en comparación con abril de 2022, tres divisiones se ubicaron por encima del promedio nacional (0,84%): Alimentos y bebidas no alcohólicas (1,56%), Restaurantes y hoteles (1,18%) y por último, Bienes y servicios diversos (0,88%). Por debajo se ubicaron: Alojamiento, agua, electricidad, gas y otros combustibles (0,83%), Muebles, artículos para el hogar y para la conservación ordinaria del hogar (0,82%), Bebidas alcohólicas y tabaco (0,66%), Salud (0,61%), Prendas de vestir y calzado (0,55%), Recreación y cultura (0,38%), Transporte (0,27%), Educación (0,18%) y por último, Información y comunicación (-0,05%).



SECRETARÍA DE DESARROLLO REGIONAL Y ORDENAMIENTO TERRITORIAL
GOBERNACIÓN DE BOLÍVAR

ANÁLISIS DEL SECTOR

Cuadro 1. IPC Variación y contribución mensual
Según divisiones de gasto
Mayo 2021 - 2022

Divisiones de Gasto	2021			2022	
	Peso (%)	Variación (%)	Contribución Puntos Porcentuales	Variación (%)	Contribución Puntos Porcentuales
Alimentos y bebidas no alcohólicas	15,05	5,37	0,88	1,56	0,29
Restaurantes y hoteles	9,43	0,86	0,08	1,18	0,12
Bienes y servicios diversos	5,36	0,24	0,01	0,88	0,05
TOTAL	100,00	1,00	1,00	0,84	0,84
Alojamiento, agua, electricidad, gas y otros combustibles	33,12	0,24	0,08	0,83	0,26
Muebles, artículos para el hogar y para la conservación ordinaria del hogar	4,19	0,32	0,01	0,82	0,03
Bebidas alcohólicas y tabaco	1,70	0,22	0,00	0,66	0,01
Salud	1,71	0,27	0,00	0,61	0,01
Prendas de vestir y calzado	3,98	0,08	0,00	0,55	0,02
Recreación y cultura	3,79	0,18	0,01	0,38	0,01
Transporte	12,93	0,33	0,04	0,27	0,03
Educación	4,41	0,06	0,00	0,18	0,01
Información y comunicación	4,33	-3,17	-0,13	-0,05	0,00

Fuente: DANE, IPC
Nota: La diferencia en la suma de las variables obedece al sistema de aproximación en el nivel de dígitos trabajados en el índice.

ANÁLISIS TÉCNICO

Las especificaciones técnicas del objeto a contratar, se encuentran descritas en Anexo Técnico y el Estudio Previo los cuales incluyen la descripción de las actividades e información técnica, objeto del presente proceso de selección, el cual consiste en contratar el diagnóstico, coordinación, y gerencia para la ejecución del proyecto de inversión social denominado “implementación de estrategias de desarrollo y reactivación económica regional en comunidades urbanas y rurales del norte de departamento de Bolívar”.

ASPECTO REGULATORIO

De acuerdo con el Objeto del Presente proceso contractual, le aplican las siguientes normas:

1. Constitución Política de Colombia
2. Ley 80 de 1993, por la cual se expide el estatuto general de la contratación de la administración pública.
3. Ley 1150 de 2007, por medio de la cual se introducen medidas para la eficiencia y la transparencia en la ley 80 de 1993 y se dictan otras disposiciones generales sobre la contratación con recursos públicos.
4. Decreto 1082 de 2015, por la cual se reglamenta el sistema de compras y contratación pública.



SECRETARÍA DE DESARROLLO REGIONAL Y ORDENAMIENTO TERRITORIAL
GOBERNACIÓN DE BOLÍVAR

ANÁLISIS DEL SECTOR

2. ANALISIS DE LA DEMANDA

Al realizar la consulta por la herramienta para analizar la demanda de Colombia Compra Eficiente

<https://app.powerbi.com/view?r=eyJrIjoiZTJhMmZkNTgtYTlkNC00NmEzLWI1NmUtYjc1ZTM4ZTE3MTVjIiwidCI6IjdiMDkwNDFILTI0NTetNDIkMC04Y2IxLTc5ZDVlM2Q4YzFiZSIsImMiOjR9&pageName=ReportSection17ad17361e56dd6a009c>, arrojo la siguiente información;

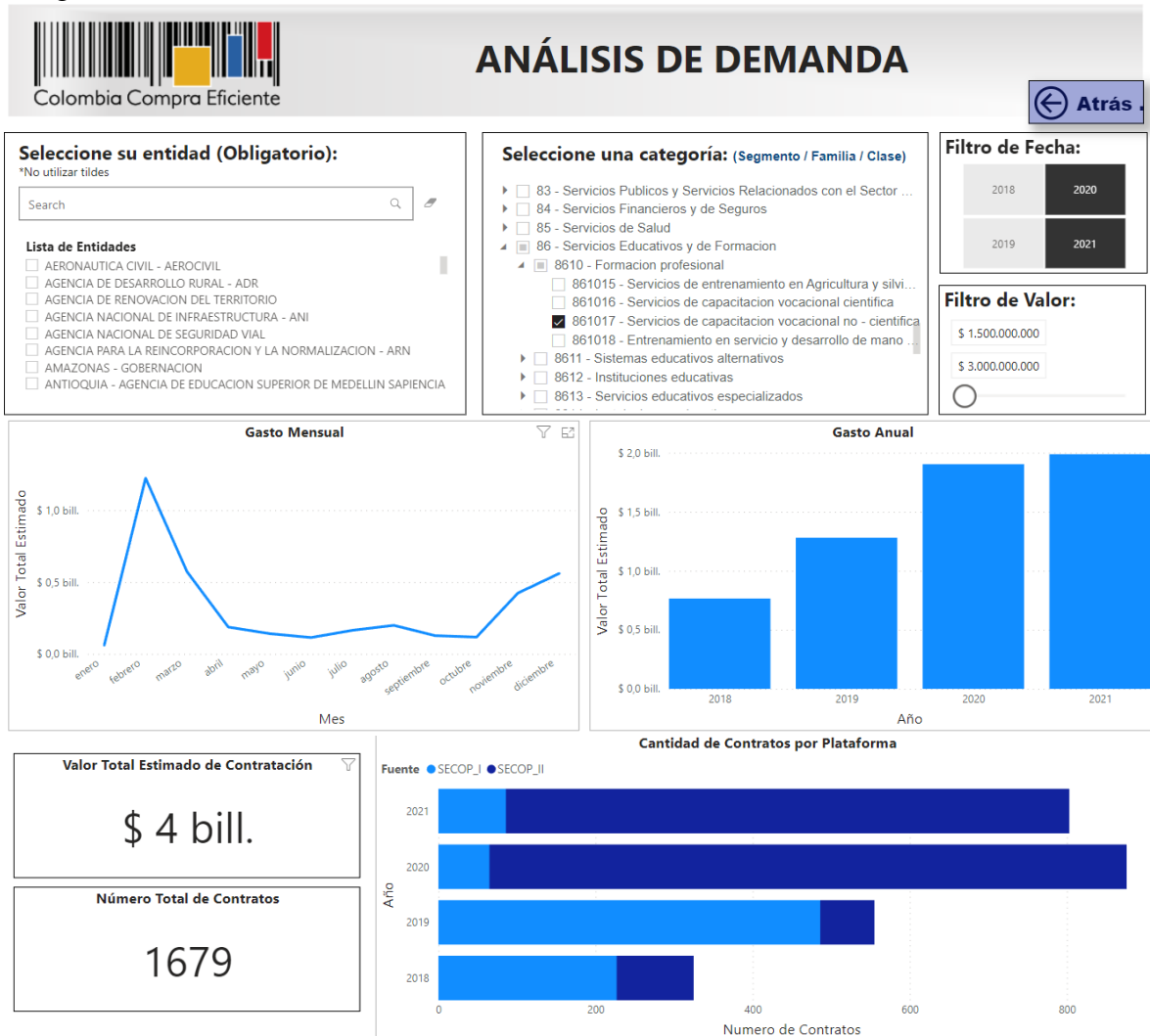



**SECRETARÍA DE DESARROLLO REGIONAL Y ORDENAMIENTO TERRITORIAL
GOBERNACIÓN DE BOLÍVAR**

ANÁLISIS DEL SECTOR

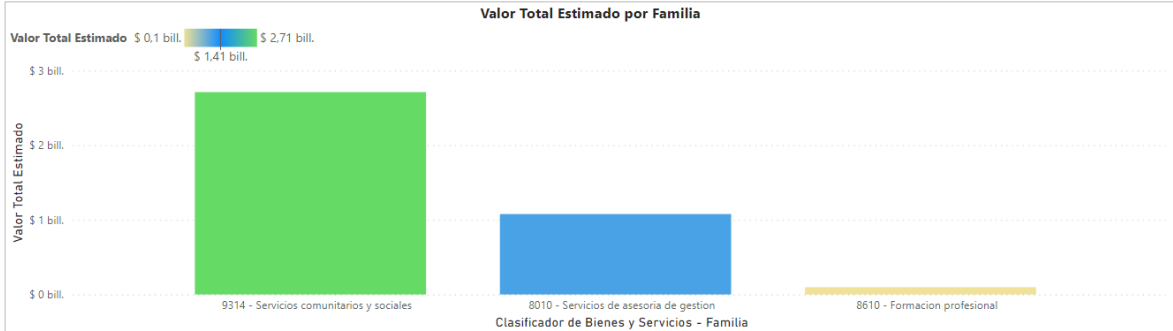

Año	Clasificador de Bienes y Servicios - Familia	2020			2021		
		Número de Registros	Valor Estimado	% de Participación	Número de Registros	Valor Estimado	% de Participación
	9314 - Servicios comunitarios y sociales	714	\$ 1.529.388.697.280	39,33%	564	\$ 1.183.077.369.325	30,43%
	8010 - Servicios de asesoría de gestión	151	\$ 313.617.342.537	8,07%	360	\$ 764.433.332.949	19,66%
	8610 - Formación profesional	27	\$ 58.905.926.009	1,51%	18	\$ 38.875.051.910	1,00%
Total		892	\$ 1.901.911.965.826	48,91%	942	\$ 1.986.385.754.184	51,09%

Proveedor seleccionado	Valor Total Estimado para el Proveedor \$ 4 bill.	Número de Contratos del Proveedor 1834	Origen del Proveedor No identificado
------------------------	---	--	--

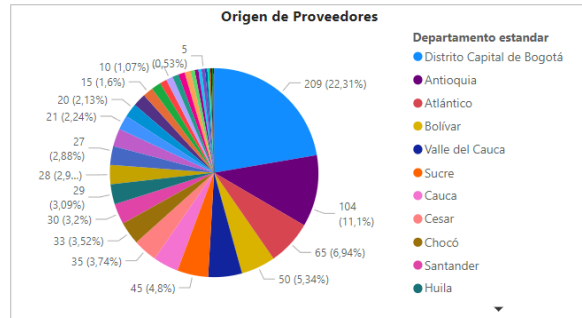
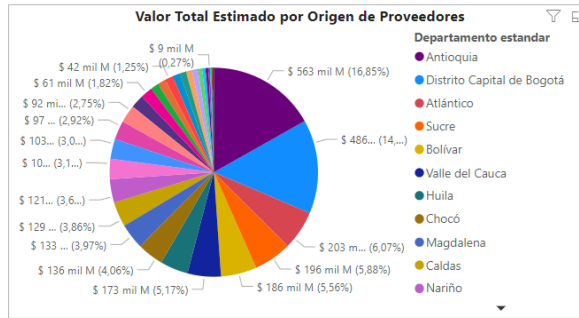
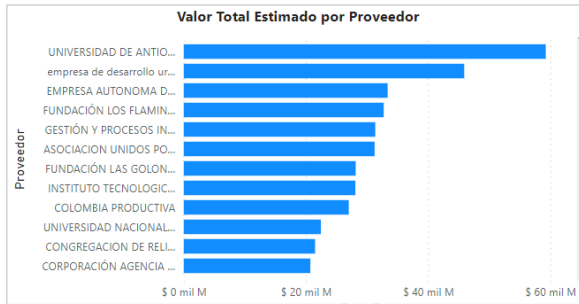



SECRETARÍA DE DESARROLLO REGIONAL Y ORDENAMIENTO TERRITORIAL
GOBERNACIÓN DE BOLÍVAR

ANÁLISIS DEL SECTOR

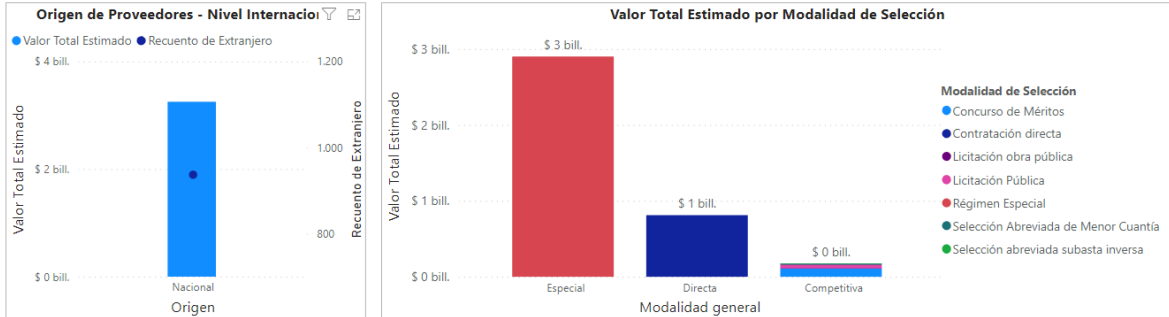

3. ANALISIS DE LA OFERTA

Para el análisis de la oferta, se realizó en primera instancia la consulta por la herramienta de Colombia Compra Eficiente (<https://app.powerbi.com/view?r=eyJrIjoiZTJhMmZkNTgtYTlkNC00NmEzLWI1NmUtYjc1ZTM4ZTE3MTVjIiwidCI6IjdiMDkwNDkxLWVjZDZlMjQ4YzFiZSIsImMiOiJ9&pageName=ReportSection17ad17361e56dd6a009c>), arrojo la siguiente información;



ANÁLISIS DE OFERTA

[← Atrás](#)

Seleccione una categoría: (Segmento / Familia / Clase)

- 32 - Componentes y Suministros electronicos
- 39 - Componentes, Accesorios y Suministros de Sistemas...
- 40 - Componentes y Equipos para Distribucion y Sistema...
- 41 - Equipos y Suministros de Laboratorio, de Medicion, ...
- 42 - Equipo Medico, Accesorios y Suministros
- 43 - Difusion de Tecnologias de Informacion y Telecomu...
- 44 - Equipos de Oficina, Accesorios y Suministros
- 45 - Equipos y Suministros para Impresion, Fotografia y ...
- 46 - Equipos y Suministros de Defensa, Orden Publico, Pr...
- 47 - Equipos de Limpieza y Suministros
- 48 - Maquinaria, Equipo y Suministros para la Industria d...
- 49 - Equipos, Suministros y Accesorios para Deportes y R...

Filtro de Valor:

\$ 1.500.000.000 \$ 3.000.000.000

Filtro de Departamento -

Proveedor:

- Amazonas
- Antioquia
- Arauca
- Atlántico
- Bolívar
- Boyacá
- Caldas
- Caquetá
- Casanare
- Cauca
- Cesar

Filtro de Año:

2018	2020
2019	2021



SECRETARÍA DE DESARROLLO REGIONAL Y ORDENAMIENTO TERRITORIAL
GOBERNACIÓN DE BOLÍVAR

ANÁLISIS DEL SECTOR



Colombia Compra Eficiente

ANÁLISIS DE OFERTA

[← Atrás](#)

Seleccione una categoría: (Segmento / Familia / Clase)

- 92 - Servicios de Gestión Nacional, Orden Público, Segur...
- 93 - Servicios Políticos y de Asuntos Cívicos
 - 9310 - Sistemas e instituciones políticas
 - 9311 - Condiciones sociopolíticas
 - 9312 - Relaciones internacionales
 - 9313 - Ayuda y asistencia humanitaria
 - 9314 - Servicios comunitarios y sociales
 - 931415 - Desarrollo y servicios sociales
 - 931416 - Población
 - 931417 - Cultura
 - 931418 - Empleo
 - 931419 - Desarrollo rural

Filtro de Valor:

\$ 1.500.000.000 \$ 3.000.000.000

Filtro de Departamento - Proveedor:

- Amazonas
- Antioquia
- Arauca
- Atlántico
- Bolívar
- Boyacá
- Caldas
- Caquetá
- Casanare
- Cauca
- Cesar

Filtro de Año:

2018	2020
2019	2021

Filtro de Proveedor:

Search

- SENA REGIONAL CASANARE Grupo Administrativo Mixto
- SERVICIO NACIONAL DE APRENDIZAJE SENA - REGIONAL G...
- SOCIEDAD TELEVISION DEL PACIFICO LTDA
- ADC
- AEIOTU FUNDACION CARULLA
- AGENCIA PARA LA GESTIÓN DEL PAISAJE, EL PATRIMONIO Y...
- AGUAS DE BARRANCABERMEJA S.A. E.S.P.
- Alcaldía de Bogotá
- ALCALDIA LOCAL DE ANTONIO NARIÑO
- ALCALDIA LOCAL DE BARRIOS UNIDOS

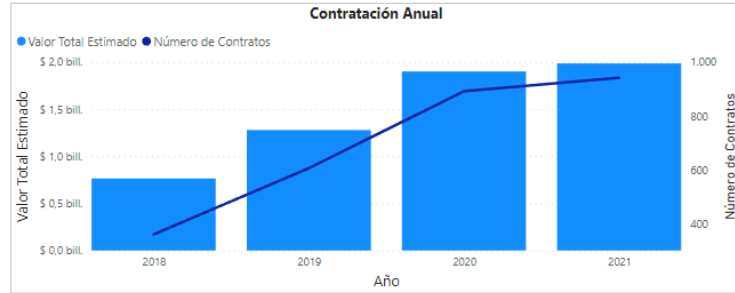

Valor Total Estimado de Contratación	Número de Contratos
\$ 4 bill.	1679

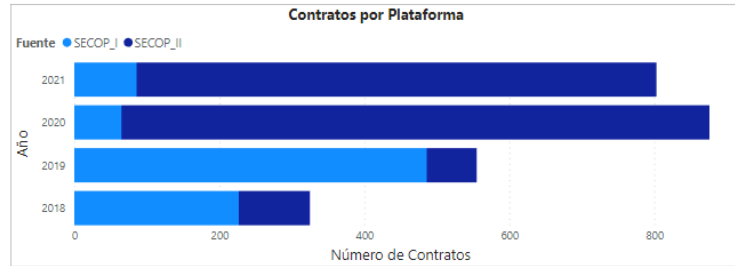

Número de Proveedores

742



SECRETARÍA DE DESARROLLO REGIONAL Y ORDENAMIENTO TERRITORIAL
GOBERNACIÓN DE BOLÍVAR

ANÁLISIS DEL SECTOR

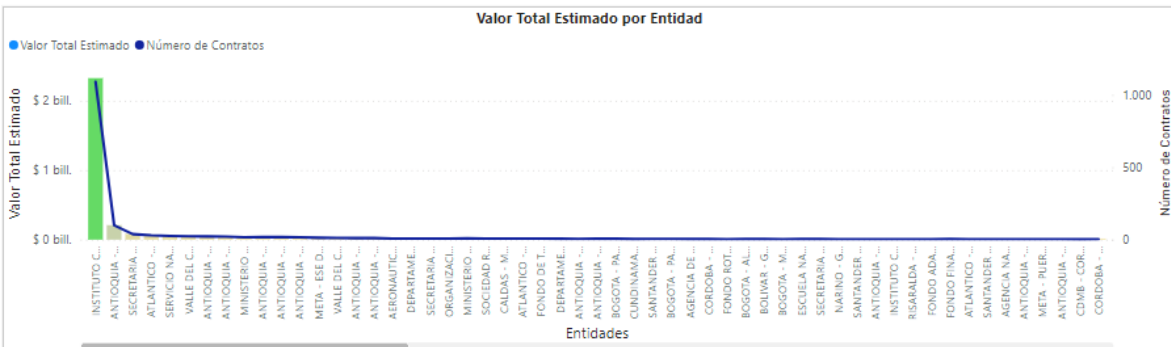
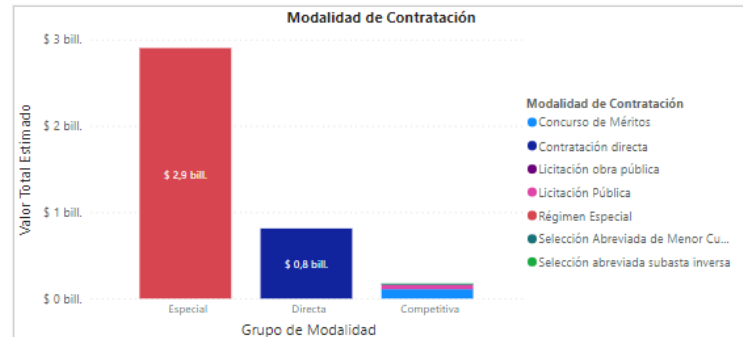
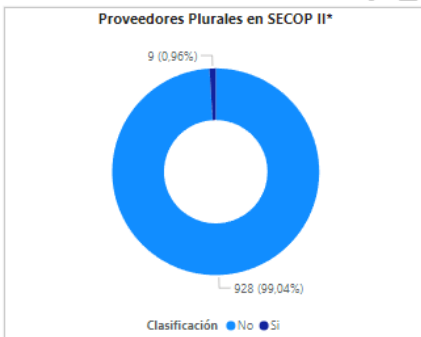
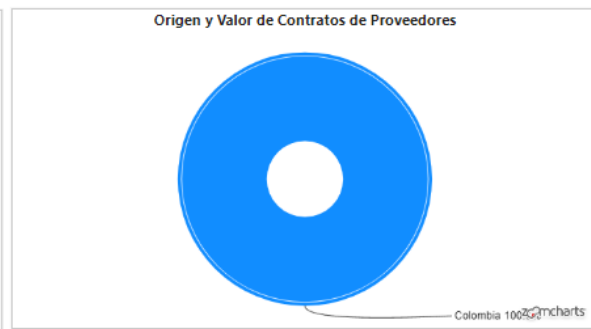
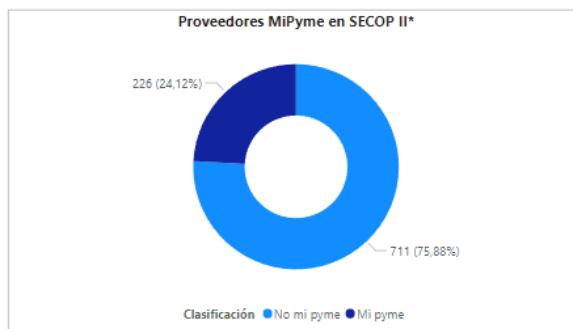
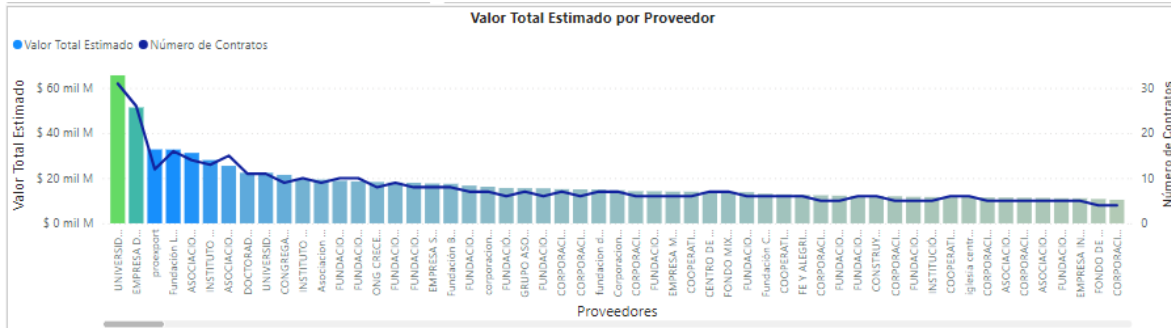



SECRETARÍA DE DESARROLLO REGIONAL Y ORDENAMIENTO TERRITORIAL
GOBERNACIÓN DE BOLÍVAR

<i>Entidad</i>	ANÁLISIS DEL SECTOR		TOTAL GENERAL
	2020	2021	
<i>Aeronáutica Civil - Aerocivil</i>	\$ 17.964.642.901		\$ 17.964.642.901
<i>Agencia De Desarrollo Rural - Adr</i>		\$ 10.012.312.205	\$ 10.012.312.205
<i>Agencia De Renovación Del Territorio</i>	\$ 2.207.335.470		\$ 2.207.335.470
<i>Agencia Nacional De Infraestructura - Ani</i>		\$ 6.516.320.247	\$ 6.516.320.247
<i>Agencia Nacional De Seguridad Vial</i>		\$ 3.893.788.551	\$ 3.893.788.551
<i>Agencia Para La Reincorporación Y La Normalización - Arn</i>		\$ 1.840.477.619	\$ 1.840.477.619
<i>Amazonas - Gobernación</i>		\$ 3.254.497.293	\$ 3.254.497.293
<i>Antioquia - Agencia De Educación Superior De Medellín Sapiencia</i>		\$ 7.204.446.215	\$ 7.204.446.215
<i>Antioquia - Alejandría - Alcaldía</i>		\$ 33.359.222.530	\$ 33.359.222.530
<i>Antioquia - Área Metropolitana Del Valle De Aburra - Medellín</i>		\$ 5.606.491.750	\$ 5.606.491.750
<i>Antioquia - Asociación De Municipios Del Occidente Antioqueno – Amoccidente</i>	\$ 2.967.198.289		\$ 2.967.198.289
<i>Antioquia - Bello - Alcaldía</i>		\$ 1.500.000.000	\$ 1.500.000.000
<i>Antioquia - Caldas - Alcaldía</i>	\$ 3.192.553.418		\$ 3.192.553.418
<i>Antioquia - Carepa - Alcaldía</i>		\$ 2.500.000.000	\$ 2.500.000.000
<i>Antioquia - Ciudad Bolívar - Alcaldía</i>		\$ 1.767.301.680	\$ 1.767.301.680
<i>Antioquia - El Bagre - Alcaldía</i>		\$ 4.415.696.050	\$ 4.415.696.050
<i>Antioquia - Empresa Industrial Y Comercial Del Estado - Agencia De Desarrollo Local De Itagüí -</i>		\$ 2.753.000.000	\$ 2.753.000.000
<i>Antioquia - Entrerrios - Alcaldía</i>	\$ 3.370.353.992	\$ 1.798.540.124	\$ 5.168.894.116
<i>Antioquia - Envigado - Alcaldía</i>		\$ 4.610.539.614	\$ 4.610.539.614
<i>Antioquia - Ese Hospital La María - Medellín</i>	\$ 1.627.055.158		\$ 1.627.055.158
<i>Antioquia - Fredonia - Alcaldía</i>		\$ 2.326.567.602	\$ 2.326.567.602
<i>Antioquia - Gobernación</i>	\$ 16.183.448.957	\$ 16.969.130.501	\$ 33.152.579.458
<i>Antioquia - Instituto Para El Desarrollo De Antioquia - Medellín</i>		\$ 2.671.066.440	\$ 2.671.066.440
<i>Antioquia - Itagüí - Alcaldía</i>	\$ 3.609.933.611	\$ 38.109.711.430	\$ 41.719.645.041
<i>Antioquia - Jerico - Alcaldía</i>		\$ 34.327.759.590	\$ 34.327.759.590
<i>Antioquia - La Ceja - Alcaldía</i>	\$ 4.028.014.386	\$ 2.000.000.000	\$ 6.028.014.386
<i>Antioquia - La Estrella - Alcaldía</i>		\$ 2.500.000.000	\$ 2.500.000.000
<i>Antioquia - Medellín - Alcaldía</i>	\$ 112.692.170.174	\$ 96.011.488.300	\$ 208.703.658.474
<i>Antioquia - Metroparques</i>	\$ 17.004.569.461	\$ 6.694.204.731	\$ 23.698.774.192
<i>Antioquia - Mutata - Alcaldía</i>		\$ 11.757.294.222	\$ 11.757.294.222
<i>Antioquia - Provincia Administrativa Y De Planificación Del Agua Bosques Y El Turismo - Marinilla</i>		\$ 2.324.470.846	\$ 2.324.470.846
<i>Antioquia - Rionegro - Alcaldía</i>	\$ 9.515.937.911	\$ 11.544.645.146	\$ 21.060.583.057
<i>Antioquia - Sabaneta - Alcaldía</i>	\$ 3.000.000.000	\$ 3.402.607.917	\$ 6.402.607.917
<i>Antioquia - San Pedro De Urabá - Alcaldía</i>		\$ 1.800.601.448	\$ 1.800.601.448



SECRETARÍA DE DESARROLLO REGIONAL Y ORDENAMIENTO TERRITORIAL
GOBERNACIÓN DE BOLÍVAR

Entidad	ANÁLISIS DEL SECTOR		TOTAL GENERAL
	2020	2021	
Antioquia - Segovia - Alcaldía		\$ 1.969.982.684	\$ 1.969.982.684
Antioquia - Sonson - Alcaldía		\$ 4.778.779.269	\$ 4.778.779.269
Antioquia - Titiribi - Alcaldía		\$ 11.559.601.092	\$ 11.559.601.092
Antioquia - Vegachi - Alcaldía		\$ 38.088.811.014	\$ 38.088.811.014
Antioquia - Yarumal - Alcaldía		\$ 2.056.764.541	\$ 2.056.764.541
Armada Nacional De La Republica De Colombia	\$ 2.053.615.000	\$ 1.700.000.000	\$ 3.753.615.000
Atlántico - Área Metropolitana De Barranquilla	\$ 3.000.000.000	\$ 3.610.516.666	\$ 6.610.516.666
Atlántico - Barranquilla - Alcaldía	\$ 2.000.000.000	\$ 12.314.400.000	\$ 14.314.400.000
Atlántico - Gobernación	\$ 20.513.213.276	\$ 44.790.839.785	\$ 65.304.053.061
Atlántico - Puerto Colombia - Alcaldía		\$ 3.540.973.716	\$ 3.540.973.716
Atlántico - Soledad - Alcaldía		\$ 2.200.000.000	\$ 2.200.000.000
Bogotá - Alcaldía - Bosa		\$ 8.556.987.291	\$ 8.556.987.291
Bogotá - Alcaldía - Los Martires		\$ 1.585.282.733	\$ 1.585.282.733
Bogotá - Caja De Vivienda Popular	\$ 1.590.000.000		\$ 1.590.000.000
Bogotá - Empresa De Renovación Y Desarrollo Urbano De Bogotá Dc	\$ 1.772.824.872		\$ 1.772.824.872
Bogotá - Metro De Bogotá Sa		\$ 8.131.810.347	\$ 8.131.810.347
Bogotá - Patrimonio Autónomo Colombia Productiva	\$ 6.763.442.646	\$ 3.737.247.848	\$ 10.500.690.494
Bogotá - Patrimonio Autónomo Innpulsa Colombia	\$ 6.605.742.000	\$ 4.606.339.138	\$ 11.212.081.138
Bogotá - Subred Integrada De Servicios De Salud Centro Oriente Ese		\$ 1.543.420.480	\$ 1.543.420.480
Bogotá - Transmilenio	\$ 2.183.177.257	\$ 2.202.852.798	\$ 4.386.030.055
Bogotá - Unidad Administrativa Especial De Servicios Públicos		\$ 2.243.355.967	\$ 2.243.355.967
Bolívar - Cámara De Comercio De Cartagena		\$ 2.062.262.754	\$ 2.062.262.754
Bolívar - Gobernación	\$ 2.054.459.518	\$ 6.258.177.908	\$ 8.312.637.426
Bolívar - Turbana - Alcaldía		\$ 2.799.302.424	\$ 2.799.302.424
Boyacá - Gobernación	\$ 1.779.373.735		\$ 1.779.373.735
Boyacá - Instituto De Deportes De Boyacá		\$ 1.857.281.838	\$ 1.857.281.838
Boyacá - Instituto Departamental Del Deporte De Boyacá - Indeportes Boyacá		\$ 2.424.605.405	\$ 2.424.605.405
Boyacá - Puerto Boyacá - Alcaldía		\$ 2.454.555.287	\$ 2.454.555.287
Caldas - Gobernación		\$ 1.867.450.000	\$ 1.867.450.000
Caldas - Instituto De Financiamiento Promoción Y Desarrollo De Caldas		\$ 1.670.144.661	\$ 1.670.144.661
Caldas - Manizales - Alcaldía	\$ 5.300.000.000	\$ 9.098.511.914	\$ 14.398.511.914
Caquetá - Florencia - Alcaldía	\$ 1.681.201.250		\$ 1.681.201.250
Cardique - Corporación Autónoma Regional Del Canal Del Dique		\$ 2.899.600.000	\$ 2.899.600.000



SECRETARÍA DE DESARROLLO REGIONAL Y ORDENAMIENTO TERRITORIAL
GOBERNACIÓN DE BOLÍVAR

<i>Entidad</i>	ANÁLISIS DEL SECTOR		TOTAL GENERAL
	2020	2021	
<i>Casanare - Fondo De Gestión Del Riesgo De Desastres Del Departamento De Casanare - Yopal</i>		\$ 2.488.742.041	\$ 2.488.742.041
<i>Casanare - Gobernación</i>	\$ 1.594.980.211		\$ 1.594.980.211
<i>Casanare - Monterrey - Alcaldía</i>		\$ 4.901.485.413	\$ 4.901.485.413
<i>Cauca - Buenos Aires - Alcaldía</i>		\$ 2.051.798.000	\$ 2.051.798.000
<i>Cauca - Gobernación</i>		\$ 2.272.225.208	\$ 2.272.225.208
<i>Cauca - Patía - Alcaldía</i>		\$ 1.894.379.211	\$ 1.894.379.211
<i>Cauca - Popayán - Alcaldía</i>	\$ 1.550.543.592		\$ 1.550.543.592
<i>Cdmb - Corporación Autónoma Regional Para La Defensa De La Meseta De Bucaramanga</i>		\$ 5.828.971.612	\$ 5.828.971.612
<i>Cenit Transporte Y Logística De Hidrocarburos Sas</i>		\$ 3.786.584.877	\$ 3.786.584.877
<i>Cesar - Valledupar - Alcaldía</i>		\$ 1.560.595.820	\$ 1.560.595.820
<i>Choco - Acandí - Alcaldía</i>		\$ 4.646.651.356	\$ 4.646.651.356
<i>Cnsc - Comisión Nacional Del Servicio Civil</i>	\$ 2.655.044.556		\$ 2.655.044.556
<i>Computadores Para Educar</i>		\$ 3.997.545.385	\$ 3.997.545.385
<i>Consejo Superior De La Judicatura</i>	\$ 1.685.390.127		\$ 1.685.390.127
<i>Córdoba - Aguas De Córdoba Sa Esp</i>		\$ 9.624.937.216	\$ 9.624.937.216
<i>Córdoba - Gobernación</i>	\$ 2.050.000.000	\$ 3.762.304.256	\$ 5.812.304.256
<i>Córdoba - Montería - Alcaldía</i>		\$ 1.741.083.145	\$ 1.741.083.145
<i>Córdoba - Universidad De Córdoba - Montería</i>	\$ 1.677.729.574		\$ 1.677.729.574
<i>Corporación Para El Desarrollo Social Y Cultural Del Valle Del Cauca - Corpovalle</i>		\$ 4.952.632.800	\$ 4.952.632.800
<i>Csb - Corporación Autónoma Regional Del Sur De Bolívar</i>		\$ 2.097.103.137	\$ 2.097.103.137
<i>Cundinamarca - Beneficencia De Cundinamarca</i>		\$ 2.965.320.985	\$ 2.965.320.985
<i>Cundinamarca - Funza - Alcaldía</i>		\$ 2.794.500.000	\$ 2.794.500.000
<i>Cundinamarca - Gobernación</i>	\$ 2.884.397.853	\$ 2.324.084.515	\$ 5.208.482.368
<i>Cundinamarca - Instituto De Infraestructura Y Concesiones De Cundinamarca - Iccu</i>		\$ 3.129.700.000	\$ 3.129.700.000
<i>Cundinamarca - Instituto Departamental De Cultura Y Turismo De Cundinamarca</i>	\$ 3.800.000.000		\$ 3.800.000.000
<i>Cundinamarca - Madrid - Alcaldía</i>		\$ 10.800.000.000	\$ 10.800.000.000
<i>Cundinamarca - Soacha - Alcaldía</i>		\$ 5.376.200.488	\$ 5.376.200.488
<i>Departamento Administrativo De La Defensoría Del Espacio Público</i>		\$ 2.019.507.257	\$ 2.019.507.257
<i>Departamento Administrativo De La Presidencia De La Republica - Dapre</i>	\$ 4.011.576.000		\$ 4.011.576.000



SECRETARÍA DE DESARROLLO REGIONAL Y ORDENAMIENTO TERRITORIAL
GOBERNACIÓN DE BOLÍVAR

<i>Entidad</i>	ANÁLISIS DEL SECTOR 2020	2021	TOTAL GENERAL
<i>Departamento Administrativo Del Deporte La Recreación La Actividad Física Y El Aprovechamiento Del Tiempo Libre - Coldeportes</i>	\$ 12.673.650.106	\$ 5.234.209.600	\$ 17.907.859.706
<i>Departamento Administrativo Para La Prosperidad Social - Dps</i>		\$ 2.099.678.062	\$ 2.099.678.062
<i>Departamento Nacional De Planeación - Dnp</i>	\$ 8.993.163.412	\$ 3.446.542.004	\$ 12.439.705.416
<i>Dirección General De La Policía Nacional - Ponal</i>	\$ 1.675.766.268	\$ 1.990.846.030	\$ 3.666.612.298
<i>División De Sanidad De La Policía Nacional</i>		\$ 2.012.000.000	\$ 2.012.000.000
<i>Ecopetrol - Empresa Colombiana De Petróleos</i>	\$ 2.100.000.000		\$ 2.100.000.000
<i>Electrificadora Del Huila</i>		\$ 2.297.925.456	\$ 2.297.925.456
<i>Escuela Nacional Del Deporte</i>		\$ 8.056.772.348	\$ 8.056.772.348
<i>Fondo Adaptación - Fa</i>	\$ 4.648.521.600	\$ 2.074.229.090	\$ 6.722.750.690
<i>Fondo De Tecnologías De La Información Y Las Comunicaciones</i>	\$ 8.168.120.963	\$ 6.127.169.200	\$ 14.295.290.163
<i>Fondo Financiero De Proyectos De Desarrollo - Fona de</i>		\$ 6.717.523.230	\$ 6.717.523.230
<i>Fondo Financiero Distrital De Salud</i>	\$ 2.811.458.845	\$ 2.137.373.931	\$ 4.948.832.776
<i>Fondo Nacional De Ahorro</i>		\$ 1.504.230.048	\$ 1.504.230.048
<i>Fondo Rotatorio Del Ministerio De Relaciones Exteriores</i>		\$ 8.925.295.869	\$ 8.925.295.869
<i>Huila - Neiva - Alcaldía</i>	\$ 1.707.750.000	\$ 1.752.843.090	\$ 3.460.593.090
<i>Huila - Paicol - Alcaldía</i>		\$ 2.107.455.068	\$ 2.107.455.068
<i>Instituto Colombiano De Bienestar Familiar - Icbf</i>	\$ 1.386.042.233.615	\$ 939.668.142.053	\$ 2.325.710.375.668
<i>Instituto Colombiano Para El Fomento De La Educación Superior - Icfes</i>		\$ 7.027.126.384	\$ 7.027.126.384
<i>Instituto Distrital De La Participación Y Acción Comunal</i>		\$ 1.506.120.000	\$ 1.506.120.000
<i>La Guajira - Fonseca - Alcaldía</i>		\$ 1.583.789.175	\$ 1.583.789.175
<i>Magdalena - Aguas Del Magdalena Sa Esp</i>		\$ 1.945.503.914	\$ 1.945.503.914
<i>Magdalena - Cámara De Comercio De Santa Marta Santa Marta</i>		\$ 2.327.572.000	\$ 2.327.572.000
<i>Magdalena - Ciénaga - Alcaldía</i>		\$ 4.400.000.000	\$ 4.400.000.000
<i>Meta - Ese Del Municipio De Villavicencio</i>		\$ 31.334.544.694	\$ 31.334.544.694
<i>Meta - Ese Hospital Departamental De Villavicencio</i>	\$ 4.988.131.518		\$ 4.988.131.518
<i>Meta - Puerto Gaitán - Alcaldía</i>		\$ 6.331.010.958	\$ 6.331.010.958
<i>Ministerio De Agricultura Y Desarrollo Rural - Minagricultura</i>		\$ 15.908.574.673	\$ 15.908.574.673
<i>Ministerio De Cultura - Mincultura</i>		\$ 2.964.748.310	\$ 2.964.748.310



SECRETARÍA DE DESARROLLO REGIONAL Y ORDENAMIENTO TERRITORIAL
GOBERNACIÓN DE BOLÍVAR

Entidad	ANÁLISIS DEL SECTOR		TOTAL GENERAL
	2020	2021	
Ministerio De Educación Nacional - Men	\$ 17.434.031.899	\$ 18.614.892.382	\$ 36.048.924.281
Ministerio De Justicia Y Del Derecho - Minjusticia	\$ 2.196.000.000		\$ 2.196.000.000
Ministerio De Minas Y Energía - Minminas	\$ 1.552.324.019		\$ 1.552.324.019
Ministerio De Salud Y Protección Social - Minsalud	\$ 1.659.501.000	\$ 2.289.000.000	\$ 3.948.501.000
Ministerio De Vivienda Ciudad Y Territorio - Minvivienda	\$ 1.987.133.401		\$ 1.987.133.401
Ministerio Del Interior - Mininterior	\$ 1.700.000.000	\$ 2.111.000.000	\$ 3.811.000.000
Ministerio Del Trabajo - Mintrabajo		\$ 2.301.000.000	\$ 2.301.000.000
Nariño - Gobernación	\$ 2.832.393.487	\$ 2.136.975.108	\$ 4.969.368.595
Nariño - Guachucal - Alcaldía		\$ 7.802.403.528	\$ 7.802.403.528
Nariño - Pasto - Alcaldía		\$ 2.323.160.828	\$ 2.323.160.828
Norte De Santander - Cúcuta - Alcaldía	\$ 2.476.626.164	\$ 1.714.871.964	\$ 4.191.498.128
Norte De Santander - Eis Cúcuta Sa Esp - Empresa De Acueducto Y Alcantarillado De Cúcuta		\$ 5.052.055.497	\$ 5.052.055.497
Norte De Santander - Gobernación	\$ 1.686.140.694		\$ 1.686.140.694
Organizaciones Solidarias - Os	\$ 3.387.594.935	\$ 13.600.370.582	\$ 16.987.965.517
Putumayo - Gobernación	\$ 3.896.195.270		\$ 3.896.195.270
Quindío - Gobernación		\$ 4.886.169.763	\$ 4.886.169.763
Risaralda - Área Metropolitana Del Centro Occidente	\$ 4.433.117.843	\$ 2.380.689.706	\$ 6.813.807.549
Risaralda - Gobernación		\$ 4.156.440.340	\$ 4.156.440.340
Risaralda - Pereira - Alcaldía		\$ 3.237.182.810	\$ 3.237.182.810
San Andrés Providencia Y Santa Catalina - Gobernación		\$ 1.800.000.000	\$ 1.800.000.000
Santander - Área Metropolitana De Bucaramanga		\$ 2.220.062.297	\$ 2.220.062.297
Santander - Barrancabermeja - Alcaldía	\$ 3.800.000.400	\$ 2.759.455.890	\$ 6.559.456.290
Santander - Bucaramanga - Alcaldía	\$ 2.040.816.327	\$ 5.246.115.140	\$ 7.286.931.467
Santander - Cámara De Comercio De Bucaramanga		\$ 5.776.145.110	\$ 5.776.145.110
Santander - Gobernación	\$ 3.956.307.134	\$ 6.553.999.635	\$ 10.510.306.769
Santander - Piedecuesta - Alcaldía		\$ 1.590.872.994	\$ 1.590.872.994
Secretaría De Ciencia, Tecnología E Innovación - Departamento De Cundinamarca		\$ 5.018.029.590	\$ 5.018.029.590
Secretaría De Competitividad Y Desarrollo Económico De Cundinamarca		\$ 1.869.461.953	\$ 1.869.461.953
Secretaría De Educación Del Distrito	\$ 6.908.574.966	\$ 10.424.985.649	\$ 17.333.560.615
Secretaría De La Mujer Y Equidad De Genero	\$ 1.820.000.000		\$ 1.820.000.000



SECRETARÍA DE DESARROLLO REGIONAL Y ORDENAMIENTO TERRITORIAL
GOBERNACIÓN DE BOLÍVAR

<i>Entidad</i>	ANÁLISIS DEL SECTOR		TOTAL GENERAL
	2020	2021	
<i>Secretaría Distrital De Desarrollo Económico</i>		\$ 7.987.384.801	\$ 7.987.384.801
<i>Secretaría Distrital De Integración Social</i>	\$ 41.260.152.967	\$ 40.964.764.994	\$ 82.224.917.961
<i>Secretaría Distrital De La Mujer</i>	\$ 1.691.664.659		\$ 1.691.664.659
<i>Secretaría Distrital De Movilidad</i>		\$ 2.459.133.810	\$ 2.459.133.810
<i>Secretaría Distrital Del Hábitat</i>	\$ 2.331.376.434		\$ 2.331.376.434
<i>Servicio Geológico Colombiano - Sgc</i>		\$ 1.576.400.000	\$ 1.576.400.000
<i>Servicio Nacional De Aprendizaje - Sena</i>	\$ 45.061.469.100	\$ 12.057.856.726	\$ 57.119.325.826
<i>Sociedad Regional De Televisión Telecafe Ltda</i>	\$ 4.004.499.894	\$ 10.873.967.226	\$ 14.878.467.120
<i>Sucre - Gobernación</i>		\$ 2.553.562.028	\$ 2.553.562.028
<i>Tolima - Ibagué - Alcaldía</i>		\$ 2.700.000.000	\$ 2.700.000.000
<i>Unidad Administrativa Especial De Alimentación Escolar Alimentos Para Aprender</i>		\$ 2.067.980.764	\$ 2.067.980.764
<i>Unidad Para La Atención Y Reparación Integral A Las Víctimas</i>		\$ 1.631.406.500	\$ 1.631.406.500
<i>Valle Del Cauca - Cali - Alcaldía</i>	\$ 1.949.922.000	\$ 22.336.026.667	\$ 24.285.948.667
<i>Valle Del Cauca - Calima - Alcaldía</i>		\$ 2.184.000.000	\$ 2.184.000.000
<i>Valle Del Cauca - Fundación Universidad Del Valle</i>	\$ 2.719.000.000		\$ 2.719.000.000
<i>Valle Del Cauca - Gobernación</i>	\$ 20.998.062.631	\$ 28.492.177.112	\$ 49.490.239.743
<i>Valle Del Cauca - Imprenta Departamental Del Valle</i>	\$ 3.155.175.740		\$ 3.155.175.740
<i>Valle Del Cauca - Indervalle - Instituto Del Deporte La Educación Física Y Recreación Del Valle Del Cauca</i>		\$ 1.518.808.396	\$ 1.518.808.396
<i>Valle Del Cauca - Jamundí - Alcaldía</i>		\$ 1.832.074.661	\$ 1.832.074.661
Total General	\$ 1.897.316.802.486	\$ 1.929.680.501.971	\$ 3.826.997.304.457

Fuente: Elaboración propia con base en el análisis de la oferta Colombia Compra Eficiente.

Con el fin de establecer el presupuesto para: **CONTRATAR EL DIAGNOSTICO, COORDINACIÓN, Y GERENCIA PARA LA EJECUCIÓN DEL PROYECTO DE INVERSIÓN SOCIAL DENOMINADO “IMPLEMENTACIÓN DE ESTRATEGIAS DE DESARROLLO Y REACTIVACIÓN ECONOMICA REGIONAL EN COMUNIDADES URBANAS Y RURALES DEL NORTE DE DEPARTAMENTO DE BOLIVAR”**, la Secretaria de Desarrollo Regional y Ordenamiento Territorial, realizó la solicitud de cotización a las organizaciones **CORPORACIÓN PARA CONCERTAR EL DESARROLLO SOCIAL Y AMBIENTAL DEL CARIBE, CORPORACIÓN GESTAR GEOSOCIAL GESTIONAMOS EL DESARROLLO SOCIAL Y AMBIENTAL DEL TERRITORIO Y PROEMPRENDER SOCIAL CORPORACION PARA EL DESARROLLO HUMANO SOSTENIBLE**



**SECRETARÍA DE DESARROLLO REGIONAL Y ORDENAMIENTO TERRITORIAL
GOBERNACIÓN DE BOLÍVAR**

ANÁLISIS DEL SECTOR

Con el fin de identificar el precio unitario como el valor total estimado de presupuesto para la presente contratación, se procede a su consolidación:

PRESUPUESTO PARA IMPLEMENTACION DEL PROYECTO EN EL SECTOR RURAL									
No.	DESCRIPCIÓN TALENTO HUMANO	MESES	CANTIDAD	CONCERTAR		GEOSOCIAL		PROEMPREDER	
				PRECIO UNITARIO	PRECIO TOTAL	PRECIO UNITARIO	PRECIO TOTAL	PRECIO UNITARIO	PRECIO TOTAL
1	COORDINADOR DEL PROYECTO RURAL	2	1	\$6.500.000	\$13.000.000	\$7.500.000	\$15.000.000	\$6.500.000	\$13.000.000
2	PROFESIONAL EN ADMINISTRACIÓN DE EMPRESA, CONTABILIDAD O FINANZAS	2	3	\$4.500.000	\$27.000.000	\$4.500.000	\$27.000.000	\$5.500.000	\$33.000.000
3	PROFESIONAL EN INGENIERIA AGRONOMICA O AGRONOMO	2	2	\$4.500.000	\$18.000.000	\$4.500.000	\$18.000.000	\$5.500.000	\$22.000.000
4	PROFESIONALES EN TRABAJO SOCIAL	2	3	\$4.500.000	\$27.000.000	\$4.500.000	\$27.000.000	\$5.500.000	\$33.000.000
5	PROFESIONAL EN PSICOLOGIA	2	2	\$4.500.000	\$18.000.000	\$4.500.000	\$18.000.000	\$5.500.000	\$22.000.000
6	PROFESIONAL EN COMUNICACIÓN SOCIAL	2	1	\$4.500.000	\$9.000.000	\$4.500.000	\$9.000.000	\$5.500.000	\$11.000.000
7	TECNICO EN COCINA O CULINARIA	2	1	\$2.500.000	\$5.000.000	\$2.500.000	\$5.000.000	\$2.500.000	\$5.000.000
8	TECNICO DE APOYO EN CAMPO	2	4	\$2.500.000	\$20.000.000	\$2.500.000	\$20.000.000	\$2.500.000	\$20.000.000
9	TECNICO O AUXILIAR ADMINISTRATIVO	2	1	\$2.000.000	\$4.000.000	\$2.000.000	\$4.000.000	\$2.000.000	\$4.000.000
SUB TOTAL					\$141.000.000	SUB TOTAL	\$143.000.000	SUB TOTAL	\$163.000.000
No.	DESARROLLO DEL PROYECTO	MESES/ Und	CANTIDAD	CONCERTAR		GEOSOCIAL		PROEMPREDER	
				PRECIO UNITARIO	PRECIO TOTAL	PRECIO UNITARIO	PRECIO TOTAL	PRECIO UNITARIO	PRECIO TOTAL
1	ALQUILER DE SALÓN PARA REALIZAR LAS SENSIBILIZACIÓN Y FORMACIÓN CUYA CAPACIDAD MINIMA DEBE SER PARA 60 PERSONAS, CON CONDICIONES DE VENTILACIÓN, ACCESO A BAÑOS, AYUDA AUDIO VISUAL, SILLAS Y MESAS. (Se realizaran en total 25 jornadas para grupos de 60 personas hasta completar 300, que incluyen formación de 5 días para cada grupo)	1	25	\$1.000.000	\$25.000.000	\$1.600.000	\$40.000.000	\$1.800.000	\$45.000.000
2	REFRIGERIOS (FRITO TIPICO COSTEÑO O SANDWINCH TIPO CUBANO, BEBIDA EN EMPAQUE TETRAPACK O BOTELLA PLASTICA, POSTRE TIPO DULCE) PARA JORNADAS DE FORMACIÓN Y SENSIBILIZACION, TOTAL 5 ENCUENTROS DE 8 HORAS.	1	3000	\$8.000	\$24.000.000	\$8.000	\$24.000.000	\$8.000	\$24.000.000
3	ALMUERZOS(150 GR DE PROTEINA, CARBOHIDRADO, ENSALADA) PARA JORNADAS DE FORMACIÓN Y SENSIBILIZACION QUE INCLUYEN: 1. SOCIALIZACIÓN DEL PROYECTO. 2. FORMACIÓN EN EMPRENDIMIENTO Y EMPRESARISMO. 3. FORMACIÓN PARA EL DESARROLLO HUMANO. 4. FORMACIÓN TECNICA PARA EL TRABAJO O EMPRENDIMIENTO. 5. PRACTICAS	1	1500	\$13.000	\$19.500.000	\$13.000	\$19.500.000	\$14.000	\$21.000.000
4	ALQUILER DE TRANSPORTE DE PASAJEROS CON CAPACIDAD DE 40 PASAJEROS POR UN MES. (Transporte de participantes a sitio de formación)	1	1	\$12.000.000	\$12.000.000	\$16.000.000	\$16.000.000	\$17.000.000	\$17.000.000
5	KIT DE PARTICIPANTE INCLUYE (CAMISETA MARCADA CON LOGOS DE LA GOBERNACIÓN, PRESTADOR Y PROYECTO, GORRA, LIBRETA DE APUNTES, LAPICERO, MEMORIA USB)	1	300	\$100.000	\$30.000.000	\$100.000	\$30.000.000	\$125.000	\$37.500.000
6	TRANSPORTE PARA PRESTADORES Y COLABORADORES DEL PROYECTO	2	1	\$6.000.000	\$12.000.000	\$6.000.000	\$12.000.000	\$7.000.000	\$14.000.000
7	CAPITAL SEMILLA EN ESPECIE CON UNIDADES PRODUCTIVAS CONFORME A OPCIONES POR DIAGNOSTICO	1	300	\$2.350.000	\$705.000.000	\$3.000.000	\$900.000.000	\$3.700.000	\$1.110.000.000
SUB TOTAL					\$827.500.000		\$1.041.500.000		\$1.268.500.000
TOTAL					\$968.500.000		\$1.184.500.000		\$1.431.500.000



SECRETARÍA DE DESARROLLO REGIONAL Y ORDENAMIENTO TERRITORIAL
GOBERNACIÓN DE BOLÍVAR

ANÁLISIS DEL SECTOR

CONSOLIDADO	RURAL	URBANO	TOTAL
CONCERTAR	\$ 968.500.000	\$ 1.231.500.000	\$ 2.200.000.000
GEO SOCIAL	\$ 1.041.500.000	\$ 1.455.000.000	\$ 2.496.500.000
PRO EMPRENDER	\$ 1.431.500.000	\$ 1.702.500.000	\$ 3.134.000.000

Teniendo en cuenta lo anterior y en la búsqueda de un equilibrio de la ecuación económico – financiera, el precio más favorable para este proceso el resultado correspondiente al mínimo, con un presupuesto estimado correspondiente a la suma de **DOS MIL DOCIENTOS MILLONES DE PESOS M/CTE (\$ 2.200.000.000)** Este valor incluye IVA, costos directos e indirectos, impuestos nacionales y departamentales y demás impuestos que se causen por el hecho de su celebración, ejecución y liquidación.

INDICADORES FINANCIEROS Y DE CAPACIDAD ORGANIZACIONAL

Dando cumplimiento a lo establecido en el artículo 2.2.1.1.1.5.3. Del decreto 1082 de 2015, se tomaron como datos fundamentales la información financiera a corte 31 de diciembre 2020, la cual a la fecha se encuentra vigente para la realización de los diferentes análisis financieros, que permitan establecer los parámetros aceptables sobre la capacidad organizacional de la entidades que deseen participar en el proceso de contratación.

Los datos para el análisis de los indicadores financieros y de capacidad organizacional fueron obtenidos de la base completa de estados financieros 2021 (<https://siis.ia.supersociedades.gov.co/#/massivereports>), emitida por la superintendencia de sociedades. Por lo anterior se tomó una muestra representativa de 1.059 empresas con actividades económicas similares al objeto a contratar. Los resultados obtenidos fueron los siguientes:

Cuenta de Clasificación Industrial Internacional Uniforme Versión 4 A.C	# de Empresas
M7010 - Actividades de administración empresarial	413
M7020 - Actividades de consultaría de gestión	371
P8559 - Otros tipos de educación n.c.p.	15
M7490 - Otras actividades profesionales, científicas y técnicas n.c.p.	260
Total general	1059

ANÁLISIS DEL SECTOR

LIQUIDEZ

Mide la capacidad que tienen las empresas para cancelar sus obligaciones a corto plazo. Permite establecer la facilidad o dificultad que tienen los proponentes para pagar sus pasivos corrientes con el producto de convertir a efectivo sus activos corrientes.

El objeto principal de este análisis es la capacidad de la empresa para cubrir sus obligaciones corrientes guardando un cierto margen de seguridad en previsión de alguna situación que ponga en riesgo la ejecución del futuro contrato. Entonces se puede decir que este indicador entre más alto se considera mejor.

Grafica de dispersión

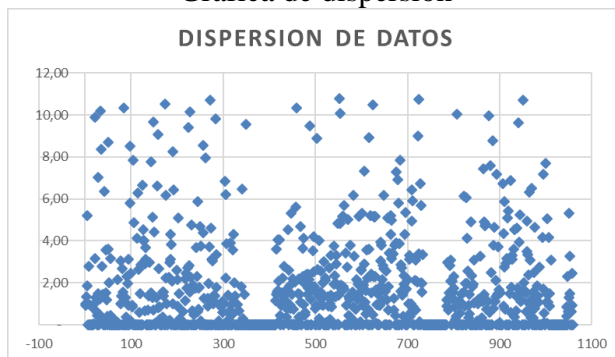

Análisis estadístico

NUMERO DE DATOS	1.059
LIMITE SUPERIOR	4,13
LIMITE INFERIOR	-
RANGO	4,13
PROMEDIO ACOTADO	2,21
MEDIANA	1,99
DESVIACIÓN ESTANDAR	1,70
INDICADOR RECOMENDADO	1,50
# DE EMPRESAS QUE CUMPLEN	601
	57%

Frecuencia

N°	INTERVALO DE CLASES					
	LIMITE INFERIOR	LIMITE SUPERIOR	Marca	Frecuencia	F acumulada	% frecuencia
0						
1	0,00	0,34	0,17	243	243	22,95%
2	0,34	0,69	0,52	51	294	27,76%
3	0,69	1,03	0,86	70	364	34,37%
4	1,03	1,38	1,21	57	421	39,75%
5	1,38	1,72	1,55	72	493	46,55%
6	1,72	2,07	1,89	44	537	50,71%
7	2,07	2,41	2,24	38	575	54,30%
8	2,41	2,76	2,58	24	599	56,56%
9	2,76	3,10	2,93	25	624	58,92%
10	3,10	3,45	3,27	27	651	61,47%
11	3,45	3,79	3,62	17	668	63,08%
12	3,79	4,13	3,96	391	1059	100,00%



SECRETARÍA DE DESARROLLO REGIONAL Y ORDENAMIENTO TERRITORIAL
GOBERNACIÓN DE BOLÍVAR

ANÁLISIS DEL SECTOR
Análisis gráfico

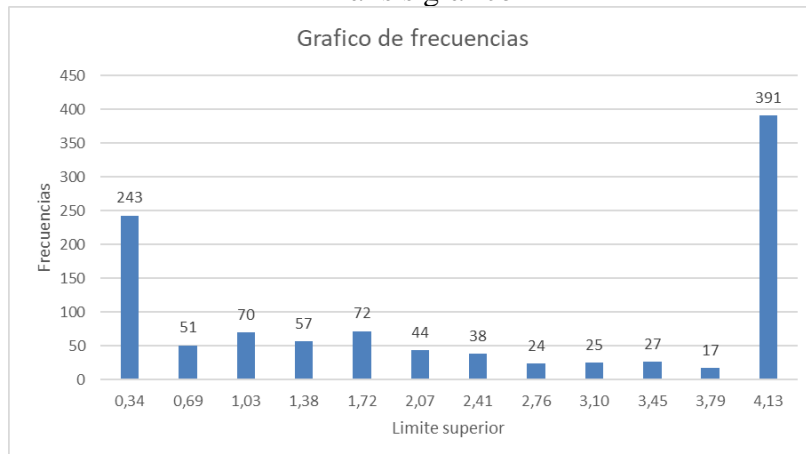

ENDEUDAMIENTO

Mide en qué grado y en qué forma participan los acreedores dentro de la empresa. Se trata de establecer el riesgo que corre la entidad, en el cumplimiento de objeto contractual y la conveniencia o inconveniencia de un determinado nivel de endeudamiento.

Grafica de dispersión

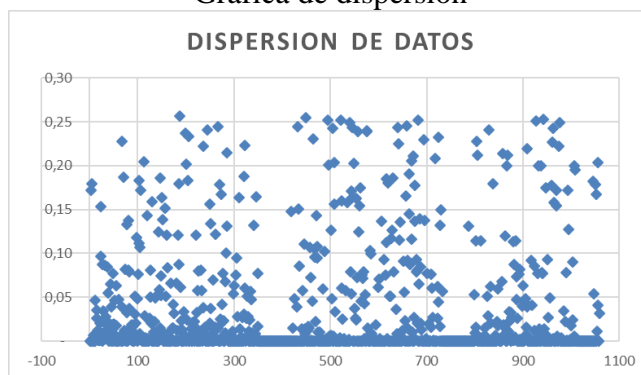

Análisis estadístico

NUMERO DE DATOS	1.059
LIMITE SUPERIOR	0,21
LIMITE INFERIOR	-
RANGO	0,21
PROMEDIO ACOTADO	0,09
MEDIANA	0,05
DESVIACIÓN ESTANDAR	0,09
INDICADOR RECOMENDADO	0,60
# DE EMPRESAS QUE CUMPLEN	951
	90%



**SECRETARÍA DE DESARROLLO REGIONAL Y ORDENAMIENTO TERRITORIAL
GOBERNACIÓN DE BOLÍVAR**

**ANÁLISIS DEL SECTOR
Frecuencia**

N°	INTERVALO DE CLASES					
	LIMITE INFERIOR	LIMITE SUPERIOR	Marca	Frecuencia	F acumulada	% frecuencia
0						
1	0,00	0,02	0,01	440	440	41,55%
2	0,02	0,03	0,03	64	504	47,59%
3	0,03	0,05	0,04	41	545	51,46%
4	0,05	0,07	0,06	33	578	54,58%
5	0,07	0,09	0,08	38	616	58,17%
6	0,09	0,10	0,10	19	635	59,96%
7	0,10	0,12	0,11	20	655	61,85%
8	0,12	0,14	0,13	17	672	63,46%
9	0,14	0,16	0,15	13	685	64,68%
10	0,16	0,17	0,17	18	703	66,38%
11	0,17	0,19	0,18	18	721	68,08%
12	0,19	0,21	0,20	338	1059	100,00%

Análisis gráfico

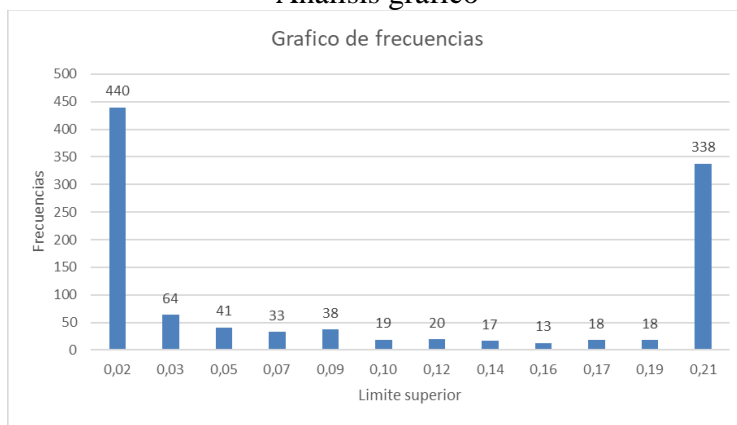

COBERTURA DE INTERESES

Establece la relación entre las utilidades operacionales de la empresa y sus gastos financieros, los cuales están a su vez en relación directa con el nivel de endeudamiento.

Grafica de dispersión

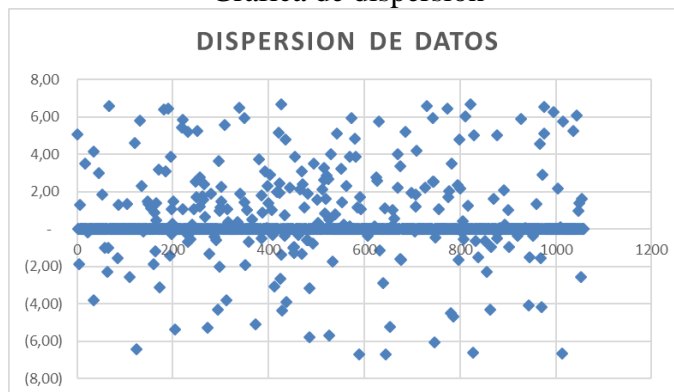



**SECRETARÍA DE DESARROLLO REGIONAL Y ORDENAMIENTO TERRITORIAL
GOBERNACIÓN DE BOLÍVAR**

**ANÁLISIS DEL SECTOR
Análisis estadístico**

NUMERO DE DATOS	1.059
LIMITE SUPERIOR	1,71
LIMITE INFERIOR	(6,69)
RANGO	8,40
PROMEDIO ACOTADO	0,69
MEDIANA	-
DESVIACIÓN ESTANDAR	1,29
INDICADOR RECOMENDADO	1,00
# DE EMPRESAS QUE CUMPLEN	436
	41%

Frecuencia

N°	INTERVALO DE CLASES					
	LIMITE INFERIOR	LIMITE SUPERIOR	Marca	Frecuencia	F acumulada	% frecuencia
0						
1	-6,69	-5,99	-6,34	6	6	0,57%
2	5,99	5,29	-5,64	3	9	0,85%
3	5,29	4,59	-4,94	4	13	1,23%
4	4,59	3,89	-4,24	6	19	1,79%
5	3,89	3,19	-3,54	3	22	2,08%
6	3,19	2,49	-2,84	7	29	2,74%
7	2,49	1,79	-2,14	6	35	3,31%
8	1,79	1,09	-1,44	15	50	4,72%
9	1,09	0,39	-0,74	19	69	6,52%
10	0,39	0,31	-0,04	433	502	47,40%
11	0,31	1,01	0,66	16	518	48,91%
12	1,01	1,71	1,36	541	1059	100,00%

Análisis gráfico



RENTABILIDAD SOBRE PATRIMONIO

Determina la rentabilidad del patrimonio del proponente, es decir, la capacidad de generación de utilidad operacional por cada peso invertido en el patrimonio. A mayor rentabilidad sobre el patrimonio, mayor es la rentabilidad de los accionistas y mejor la capacidad organizacional del proponente.



**SECRETARÍA DE DESARROLLO REGIONAL Y ORDENAMIENTO TERRITORIAL
GOBERNACIÓN DE BOLÍVAR**

**ANÁLISIS DEL SECTOR
Grafica de dispersión**

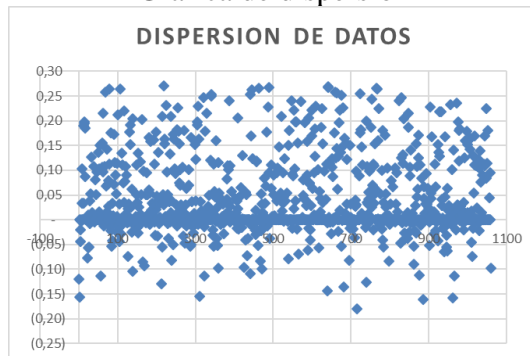

Análisis estadístico

NUMERO DE DATOS	1.059
LIMITE SUPERIOR	0,15
LIMITE INFERIOR	(0,18)
RANGO	0,33
PROMEDIO ACOTADO	0,07
MEDIANA	0,04
DESVIACIÓN ESTANDAR	0,08
INDICADOR RECOMENDADO	0,05
# DE EMPRESAS QUE CUMPLEN	512 48%

Frecuencia

N°	INTERVALO DE CLASES						
	LIMITE INFERIOR	LIMITE SUPERIOR	Marca	Frecuencia	F acumulada	% frecuencia	
0							
1	-0,18	-0,15	-0,17	5	5	0,47%	
2	0,15	0,12	-0,14	4	9	0,85%	
3	0,12	0,10	-0,11	10	19	1,79%	
4	0,10	0,07	-0,08	14	33	3,12%	
5	0,07	0,04	-0,05	28	61	5,76%	
6	0,04	0,01	-0,03	59	120	11,33%	
7	0,01	0,02	0,00	255	375	35,41%	
8	0,02	0,04	0,03	98	473	44,66%	
9	0,04	0,07	0,06	61	534	50,42%	
10	0,07	0,10	0,08	42	576	54,39%	
11	0,10	0,13	0,11	65	641	60,53%	
12	0,13	0,15	0,14	418	1059	100,00%	

Análisis gráfico

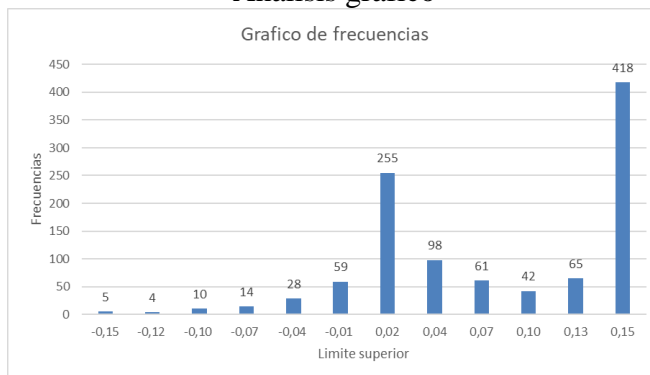



**SECRETARÍA DE DESARROLLO REGIONAL Y ORDENAMIENTO TERRITORIAL
GOBERNACIÓN DE BOLÍVAR**

**ANÁLISIS DEL SECTOR
RENTABILIDAD SOBRE ACTIVOS**

Determina la rentabilidad de los activos del proponente, es decir, la capacidad de generación de utilidad operacional por cada peso invertido en el activo. A mayor rentabilidad sobre activos, mayor es la rentabilidad del negocio y mejor la capacidad organizacional del proponente. Este indicador debe ser siempre menor o igual que el de rentabilidad sobre patrimonio.

Grafica de dispersión

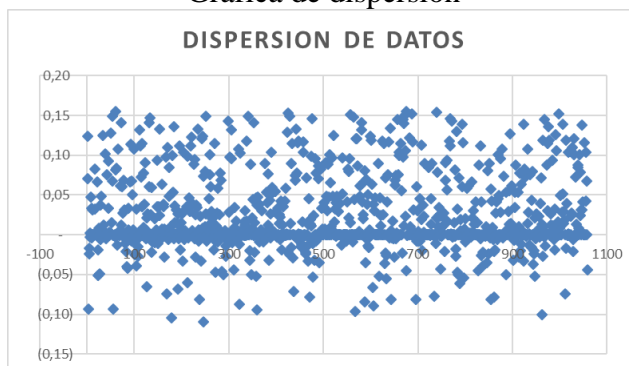

Análisis estadístico

NUMERO DE DATOS	1.059
LIMITE SUPERIOR	0,09
LIMITE INFERIOR	(0,11)
RANGO	0,20
PROMEDIO ACOTADO	0,04
MEDIANA	0,02
DESVIACIÓN ESTANDAR	0,05
INDICADOR RECOMENDADO	0,03
# DE EMPRESAS QUE CUMPLEN	495
	47%

Frecuencia

N°	INTERVALO DE CLASES					
	LIMITE INFERIOR	LIMITE SUPERIOR	Marca	Frecuencia	F acumulada	% frecuencia
0						
1	-0,11	-0,09	-0,10	7	7	0,66%
2	0,09	0,08	-0,08	10	17	1,61%
3	0,08	0,06	-0,07	8	25	2,36%
4	0,06	0,04	-0,05	20	45	4,25%
5	0,04	0,03	-0,03	28	73	6,89%
6	0,03	0,01	-0,02	58	131	12,37%
7	0,01	0,01	0,00	263	394	37,20%
8	0,01	0,02	0,02	83	477	45,04%
9	0,02	0,04	0,03	86	563	53,16%
10	0,04	0,06	0,05	48	611	57,70%
11	0,06	0,07	0,07	44	655	61,85%
12	0,07	0,09	0,08	404	1059	100,00%

SECRETARÍA DE DESARROLLO REGIONAL Y ORDENAMIENTO TERRITORIAL
GOBERNACIÓN DE BOLÍVAR

ANÁLISIS DEL SECTOR
Análisis gráfico

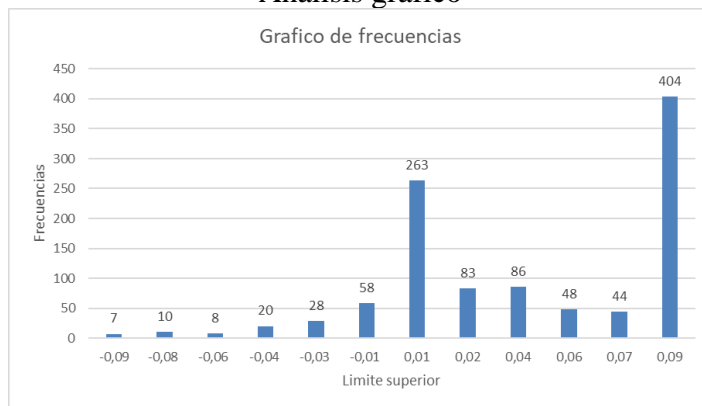

CAPACIDAD FINANCIERA Y ORGANIZACIONAL

La determinación de cada requisito habilitante debe estar enmarcada en el análisis y el concepto de lo que mide el indicador. Si el indicador representa una mayor probabilidad de Riesgo a medida que su valor es mayor, la Entidad Estatal debe fijar un valor máximo para el requisito habilitante. Si el indicador representa una menor probabilidad de Riesgo a medida que su valor es mayor, la Entidad Estatal debe fijar un mínimo.

Adicionalmente, los requisitos habilitantes exigidos deben guardar proporción con el objeto del contrato, su valor, complejidad, plazo, forma de pago y el Riesgo asociado al Proceso de Contratación.

Dada la información anterior, y teniendo en cuenta el análisis realizado, se recomiendan los siguientes indicadores financieros y organizacionales para la presente contratación:

Indicadores de capacidad financiera

- **Para Mipyme y/o emprendimientos y empresas de mujeres.**

El Proponente persona natural o jurídica que acredite la condición de Mipyme y/o emprendimiento y empresas de mujeres de conformidad con lo previsto en el artículo 2.2.1.13.2.2 del Decreto 1074 de 2015 y los artículos 2.2.1.2.4.2.4. y 2.2.1.2.4.2.14 del Decreto 1082 de 2015, o las normas que los modifiquen, sustituyan o complementen, acreditará los siguientes indicadores:

INDICADOR	FORMULA	MARGEN SOLICITADO
<i>Liquidez</i>	<i>Activo corriente sobre pasivo corriente</i>	<i>Mayor o igual a 1</i>
<i>Nivel de endeudamiento</i>	<i>Pasivo total sobre activo total</i>	<i>Menor o igual al 0,7</i>



SECRETARÍA DE DESARROLLO REGIONAL Y ORDENAMIENTO TERRITORIAL
GOBERNACIÓN DE BOLÍVAR

ANÁLISIS DEL SECTOR

INDICADOR	FORMULA	MARGEN SOLICITADO
<i>Razón de Cobertura de intereses.</i>	<i>Utilidad operacional dividida por los gastos de intereses</i>	<i>Mayor o Igual a 0</i>

• **Para los demás proponentes**

INDICADOR	FORMULA	MARGEN SOLICITADO
<i>Liquidez</i>	<i>Activo corriente sobre pasivo corriente</i>	<i>Mayor o igual a 1,5</i>
<i>Nivel de endeudamiento</i>	<i>Pasivo total sobre activo total</i>	<i>Menor o igual al 0,6</i>
<i>Razón de Cobertura de intereses.</i>	<i>Utilidad operacional dividida por los gastos de intereses</i>	<i>Mayor o Igual a 1</i>

Cuando la cuenta de gastos de intereses sea igual a cero (\$0), debido a que el proponente no tiene obligaciones financieras, ocasionando que la razón de cobertura de intereses resulte en indefinido o indeterminado, se considera que el proponente cumple con el indicador de Razón de Cobertura de Intereses.

Cuando el proponente cuente con un pasivo corriente igual a cero (\$0) por lo que el índice de liquidez resulta indefinido o indeterminado, se considera que este cumple con el Indicador de Liquidez.

Interpretación

- ✓ Indicador de liquidez: Es la capacidad financiera que tiene el proponente para cubrir las obligaciones a corto plazo con terceros, mediante la conversión en efectivo de sus bienes o derechos que son a corto plazo (Activo Corriente).
- ✓ Nivel de endeudamiento: Es el Porcentaje de obligaciones con terceros que tiene el proponente.
- ✓ Razón de Cobertura de Intereses: Es el número de veces que el proponente cuenta para cumplir con los gastos intereses.

Indicadores de capacidad organizacional

El proponente deberá acreditar una capacidad organizacional con el cumplimiento de los siguientes indicadores, los cuales miden el rendimiento de las inversiones y la eficiencia en el uso de activos del interesado, acorde al numeral 4 del artículo 2.2.1.1.1.5.3 del Decreto 1082 de 2015:



SECRETARÍA DE DESARROLLO REGIONAL Y ORDENAMIENTO TERRITORIAL
GOBERNACIÓN DE BOLÍVAR

ANÁLISIS DEL SECTOR

- **Para Mipyme y/o emprendimientos y empresas de mujeres.**

INDICADOR	FORMULA	MARGEN SOLICITADO
<i>Rentabilidad del Patrimonio (RP)</i>	<i>Utilidad Operacional / Patrimonio</i>	<i>Mayor o igual a 0</i>
<i>Rentabilidad del Activo (RA)</i>	<i>Utilidad Operacional / Activo Total</i>	<i>Mayor o igual a 0</i>

- **Para los demás proponentes**

INDICADOR	FORMULA	MARGEN SOLICITADO
<i>Rentabilidad del Patrimonio (RP)</i>	<i>Utilidad Operacional / Patrimonio</i>	<i>Mayor o igual a 0,05</i>
<i>Rentabilidad del Activo (RA)</i>	<i>Utilidad Operacional / Activo Total</i>	<i>Mayor o igual a 0,03</i>

Interpretación

- ✓ Rentabilidad del patrimonio: Es la capacidad de generación de utilidad por cada peso invertido en el patrimonio
- ✓ Rentabilidad del Activo: Es la capacidad de generación de utilidad por cada peso invertido en el activo.

En el pliego de condiciones del respectivo proceso de selección se establecerá la forma como deberán acreditar los proponentes los indicadores de capacidad financiera y organizacional.

REFERENCIAS BIBLIOGRÁFICAS

www.dane.gov.co
www.fonade.gov.co
www.infraestructura.org.co
www.supersociedades.gov.co
www.colombiacompra.gov.co
www.banrep.gov.co
www.andi.com.co
www.contratos.gov.co - SECOP