

ANÁLISIS ECONÓMICO DEL SECTOR

CONTRATACIÓN DIRECTA

**PRESTACIÓN DE SERVICIOS DE APOYO A LA GESTIÓN A LA SECRETARIA
DISTRITAL DE PLANEACIÓN EN LA REALIZACIÓN DE LA NUEVA ESTRATIFICACIÓN
SOCIOECONOMICA DEL ÁREA URBANA DEL DISTRITO DE BARRANQUILLA
APLICANDO LA NUEVA METODOLOGÍA EXPEDIDA POR EL DANE CENTRAL**

I. INTRODUCCIÓN

Conforme el ARTICULO 2º de la Constitución Nacional contempla que "Son fines esenciales del Estado: servir a la comunidad, promover la prosperidad general y garantizar la efectividad de los principios, derechos y deberes consagrados en la Constitución; facilitar la participación de todos en las decisiones que los afectan y en la vida económica, política, administrativa y cultural de la Nación; defender la independencia nacional, mantener la integridad territorial y asegurar la convivencia pacífica y la vigencia de un orden justo. Las autoridades de la República están instituidas para proteger a todas las personas residentes en Colombia, en su vida, honra, bienes, creencias y demás derechos y libertades, y para asegurar el cumplimiento de los deberes sociales del Estado y de los particulares.

La Secretaría Distrital de Planeación tiene como dentro de sus funciones dirigir y coordinar el desarrollo de los planes, programas y estrategias de los organismos y entidades que deban adoptarse en el Distrito, para la consecución de sus objetivos en forma eficiente y eficaz, con un claro sentido del cumplimiento de la finalidad del Estado. Así mismo, el plan de desarrollo 2020-2023, incorpora ejes temáticos, dentro de los cuales se establecen proyectos de impacto social y urbano que coadyuvan en la consecución de los objetivos del nuevo modelo de ciudad que tienen por objeto orientar y liderar la formulación y seguimiento de las políticas y la planeación territorial, estratificación, económica, social y ambiental del distrito, juntamente con los demás sectores.

En tal sentido, se desprenden las funciones Primarias de acuerdo con el Decreto acordal N0.0801 de 2020: "Por el cual se adopta la estructura orgánica de la administración central del distrito especial Industrial y Portuario de Barranquilla", corresponde a la Secretaría Distrital de planeación entre sus funciones las siguientes:

Funciones primarias:

- ✓ Dirigir y coordinar el desarrollo de los planes, programas y estrategias de los organismos y entidades que deban adoptarse en el Distrito, para la consecución de sus objetivos en forma eficiente y eficaz, con un claro sentido del cumplimiento de la finalidad del Estado.
- ✓ Dirigir y optimizar la utilización de las herramientas tecnológicas y conceptuales para la adecuada gestión del proceso de direccionamiento estratégico de la entidad.
- ✓ Dirigir y coordinar la implementación y mantenimiento del Modelo Integrado de Gestión – MIPG en la Administración Central Distrital, para canalizar la gestión de las políticas de desempeño institucional y las metas del gobierno, de conformidad con lo definido en la normatividad vigente.

- ✓ Dirigir y coordinar la implementación y mantenimiento del Modelo Integrado de Gestión – MIPG en la Administración Central Distrital, para canalizar la gestión de las políticas de desempeño institucional y las metas del gobierno, de conformidad con lo definido en la normatividad vigente.
- ✓ Dirigir el seguimiento y la evaluación de gestión y resultados de los planes y programas de desarrollo e inversión, y en general de todos los procesos de la entidad, de acuerdo con la normatividad vigente y la generación de los informes de gestión y resultado necesarios para la rendición de cuentas.
- ✓ y proyectos para la medición de sus impactos y efectividad social en el Distrito Especial, Industrial y Portuario de Barranquilla.
- ✓ Coordinar y liderar la gestión de información, el conocimiento y las iniciativas de innovación social en el Distrito Especial, Industrial y Portuario de Barranquilla, con el objetivo de mejorar la planeación institucional, la planeación urbana, las políticas públicas, la solución de problemáticas de ciudad y la prestación de servicios a cargo del Distrito.

Así mismo, se desprenden las funciones de acuerdo con el Decreto acordal N0.0801 de 2020: “Por el cual se adopta la estructura orgánica de la administración central del Distrito Especial, Industrial y Portuario de Barranquilla”, le corresponde a la Oficina de Planificación Territorial entre sus funciones las siguientes:

- ✓ Promover e implementar la normativa urbanística del Plan de Ordenamiento Territorial y sus instrumentos de planificación, de conformidad con el marco normativo vigente.
- ✓ Estructurar y adelantar el proceso de evaluación y seguimiento del Plan de Ordenamiento Territorial, en cumplimiento de la normatividad vigente.
- ✓ Adelantar los estudios, programas y proyectos tendientes a consolidar la estructura territorial distrital, de acuerdo con lo definido en las normas y reglamentos. Asesorar al Despacho en la formulación de políticas urbanas y rurales, de manera articulada con los principios y objetivos del Plan de Desarrollo.
- ✓ Adelantar acciones para la elaboración de propuestas de normatividad urbana, generales y complementarias e instrumentos de planificación que regulan el uso y la ocupación del suelo.

Considerando lo anterior. En el año 1994 se realizó en Barranquilla el estudio de estratificación socioeconómica, adoptado por decreto 1013 del mismo año, el cual se encuentra vigente. La base de datos conformada una vez se finalizó el operativo de campo fue de 26.401 observaciones (lados de manzanas), de los cuales 4.628 no tenían

viviendas con entrada principal, por lo tanto, la base de datos utilizada para aplicar los métodos estadísticos quedó conformada inicialmente por 21.773 observaciones.

Para realizar las actualizaciones y modificaciones. La Secretaría de Planeación Distrital, encargada del manejo de la Estratificación conformó un equipo de trabajo para la atención de las solicitudes para revisión de la Estratificación y el Comité Permanente de Estratificación estableció los procedimientos para la atención de estas solicitudes.

Han transcurrido 27 años con el software vigente de la estratificación socioeconómica, al cual se le han realizado actualizaciones por solicitudes directas de revisiones de estratos por parte de los usuarios del sistema. Desde el año 1994 a la presente, la ciudad de Barranquilla ha sufrido cambios, en especial el equipamiento de mobiliario urbano de las viviendas como también el desequilibrio de la aplicación de la metodología diseñada para la estratificación socioeconómica por parte del Departamento Nacional de Planeación, lo que ha generado un aumento considerable de reclamos y solicitudes de revisiones de estratos de viviendas.

Actualmente la base de datos de la estratificación socioeconómica se encuentra desactualizada generando una incorrecta aplicación para la fijación de tarifas por la prestación de servicios públicos domiciliarios, como también las tasas de impuesto predial, para la focalización de programas sociales y para el otorgamiento de subsidios en salud, educación, vivienda y agua potable, que afecta los recursos del sistema general de participación asignados al Distrito de Barranquilla y que debemos tomar las medidas pertinentes para dar solución en esta materia a la problemática que se está generando. Ahora bien, la Oficina de Planeación Territorial, adscrita a la Secretaría Distrital de Planeación, de conformidad con lo señalado en el artículo 84 del Decreto Acordal 0801 de diciembre 7 de 2020, en cumplimiento de su función de Coordinar y administrar procesos de estratificación, nomenclatura, alineamientos, usos del suelo, saturación comercial, patrimonio histórico y monitoreo de zona de alto riesgo, requiere la Realización de la nueva Estratificación Socioeconómica del área urbana del Distrito de Barranquilla, aplicando la nueva metodología expedida por el Departamento Administrativo Nacional de Estadística DANE- Central en el Distrito de Barranquilla en cumplimiento de los objetivos contemplados en el Plan de Desarrollo 2020-2023 SOY BARRANQUILLA, bajo las consideraciones de desarrollo seguro y sostenible derivadas de la gestión de estratificación.

Por lo anterior, el Distrito Especial, Industrial y Portuario de Barranquilla, acorde con las disposiciones constitucionales y legales vigentes y con el objeto de satisfacer necesidades de interés general, considera necesario y oportuno contratar la prestación de servicios de una equipo de persona con conocimiento y experticia para atender las obligaciones de la Entidad frente a la realización de la nueva Estratificación Socioeconómica del área urbana del Distrito de Barranquilla, aplicando la nueva metodología expedida por el Departamento Administrativo Nacional de Estadística DANE- Central, las actividades a desarrollar durante la aplicación de esta metodología comprenden el procesamiento de la información predial catastral, la verificación y confrontación del resultado preliminar de la estratificación por subzonas, el



procesamiento individualizado de la información correspondiente a cada predio, la revisión de las viviendas atípicas, la evaluación del impacto de la aplicación de los resultados obtenidos y el alistamiento para la adopción de la estratificación y su correspondiente aplicación

Por otra parte, la contratación se justifica en consideración a que no existe personal en planta, con la capacidad, idoneidad y experiencia, que le permita cumplir con esta función. Tal como lo certifica la Secretaría de Gestión Humana, y con el fin de lograr la correcta ejecución de las necesidades planteadas por el Plan de Desarrollo se requiere la ampliación de la capacidad de apoyo del equipo de la Secretaría, por lo tanto, se considera pertinente celebrar una contratación de prestación de servicios de apoyo a la gestión de tres (3) personas naturales que estén en capacidad de ejecutar el objeto del contrato, que demuestren idoneidad y/o experiencia, sin que sea necesario que el Distrito de Barranquilla haya obtenido previamente varias ofertas, de conformidad a lo estipulado en el Artículo 2.2.1.2.1.4.9. del Decreto 1082 de 2015.

La clasificación de los bienes y servicios, objeto del Proceso de Contratación, son los siguientes:

ITEM	Clasificación UNSPSC	Clase
1	80111600	Servicios de personal temporal



II. ANÁLISIS DEL SECTOR

Indicadores de Mercado Nacional

Para el mes de septiembre de 2022, la tasa de desempleo del total nacional fue 10,7%, lo que representó una reducción de 1,2 puntos porcentuales respecto al mismo mes de 2021 (12,0%). La tasa global de participación se ubicó en 64,1%, lo que significó un aumento de 3,2 puntos porcentuales respecto a septiembre de 2021 (60,9%). Finalmente, la tasa de ocupación fue 57,2%, lo que representó un aumento de 3,6 puntos porcentuales respecto al mismo mes de 2021 (53,6%).

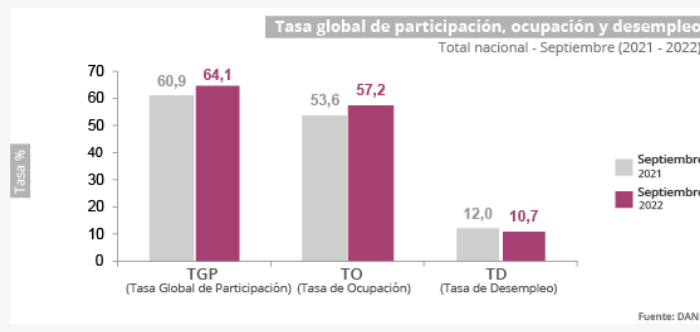

En septiembre de 2022, la tasa de desempleo en el total de las 13 ciudades y áreas metropolitanas fue 10,4%, lo que representó una reducción de 2,8 puntos porcentuales respecto al mismo mes de 2021 (13,3%). La tasa global de participación se ubicó en 66,7%, lo que significó un aumento de 3,6 puntos porcentuales respecto a septiembre de 2021 (63,1%). Finalmente, la tasa de ocupación fue 59,7%, lo que representó un aumento de 5,0 puntos porcentuales respecto al mismo mes de 2021 (54,7%).

Gráfico 3. Tasa global de participación, ocupación y desempleo
Total 13 ciudades y áreas metropolitanas
Septiembre (2014 - 2022)

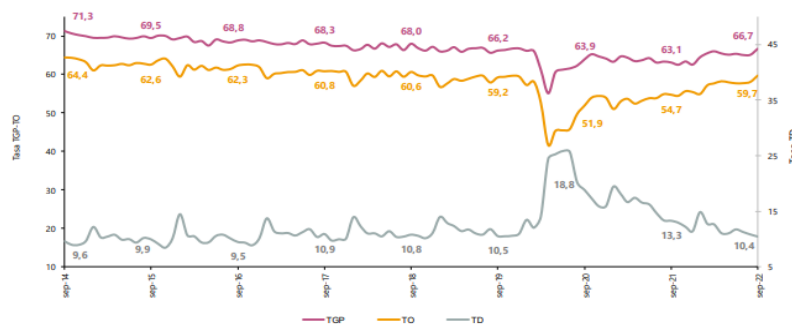

Fuente: https://www.dane.gov.co/files/investigaciones/boletines/ech/ech/bol_empleo_sep_22 (Octubre 31/2022)

Población ocupada según rama de actividad

En el mes de septiembre de 2022, el número de personas ocupadas en el total nacional fue 22.389 miles de personas. Las ramas que más aportaron positivamente a la variación de la población ocupada fueron Comercio y reparación de vehículos; Alojamiento y servicios de comida; y Agricultura, ganadería, caza, silvicultura y pesca con 1,6, 1,6 y 1,3 puntos porcentuales, respectivamente.

Tabla 1. Distribución porcentual, variación absoluta y contribución a la variación de la población ocupada según rama de actividad*
Total nacional
Septiembre (2022/2021)

Rama de actividad	Total Nacional				
	Septiembre 2022	Septiembre 2021	Distribución %	Variación absoluta	Contribución en p.p.
Población ocupada	22.389	20.681	100	1.708	
Comercio y reparación de vehículos	4.030	3.696	18,0	334	1,6
Alojamiento y servicios de comida	1.650	1.316	7,4	333	1,6
Agricultura, ganadería, caza, silvicultura y pesca	3.250	2.976	14,5	273	1,3
Actividades artísticas, entretenimiento recreación y otras actividades de servicios	1.830	1.581	8,2	249	1,2
Industria manufacturera	2.427	2.199	10,8	228	1,1
Administración pública y defensa, educación y atención de la salud humana	2.618	2.519	11,7	99	0,5
Transporte y almacenamiento	1.669	1.582	7,5	87	0,4
Actividades inmobiliarias	241	160	1,1	81	0,4
Actividades profesionales, científicas, técnicas y servicios administrativos	1.740	1.708	7,8	32	0,2
Construcción	1.488	1.472	6,6	16	0,1
Información y comunicaciones	366	361	1,6	5	0,0
Actividades financieras y de seguros	464	471	2,1	-7	0,0
Suministro de Electricidad Gas y Agua ^A	608	639	2,7	-30	-0,1

Fuente: DANE, GEIH.

Para el trimestre julio – septiembre 2022, de las 23 ciudades y áreas metropolitanas, las que presentaron mayores tasas de desempleo fueron: Quibdó (25,0%), Ibagué (18,1%) y Valledupar (17,6%). Las ciudades con menor tasa de desempleo fueron: Bucaramanga A.M. (9,6%), Manizales A.M. (9,7%), y Pereira A.M. (9,9%).

Gráfico 6. Tasa de desempleo según ciudades 23 ciudades y áreas metropolitanas Julio- septiembre 2022

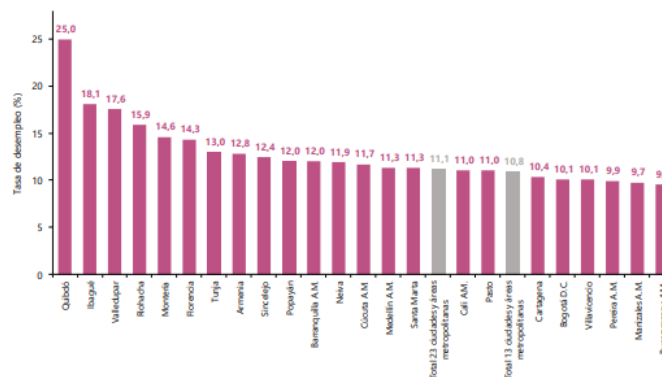

Fuente: DANE, GEIH.

Fuente: https://www.dane.gov.co/files/investigaciones/boletines/ech/ech/bol_empleo_sep_22 (Octubre 31/ 2022)

Encuesta Mensual de Servicios (EMS)

En septiembre de 2022, diecisiete de los dieciocho subsectores de servicios presentaron variación positiva en los ingresos totales, en comparación con septiembre de 2021.

Gráfico 1. Variación anual de los ingresos nominales, según subsector de servicios
Total nacional
Septiembre 2022^p

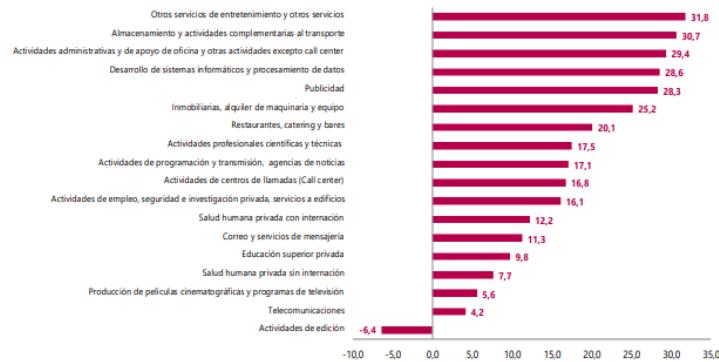

Fuente: DANE – EMS
p Cifra provisional

En septiembre de 2022, diecisiete de los dieciocho subsectores de servicios presentaron variación positiva en el personal ocupado total, en comparación con septiembre de 2021.

Tabla 2. Variación anual del personal ocupado total y contribución por categoría de contratación, según subsector de servicios
Septiembre 2022^p / septiembre 2021

Sección	División	Descripción	Variación (%)	Contribución (PP)			Misión** Hora cálculo***
				Permanente	Temporal directo	Agencias	
H	División 52	Almacenamiento y actividades complementarias al transporte	11,3	2,2	-2,8	6,4	--
H	División 53	Correo y servicios de mensajería	5,1	0,8	3,5	0,9	--
I	División 56	Restaurantes, catering y bares	9,1	7,7	-0,4	1,0	--
J	División 58	Actividades de edición	0,3	0,6	-0,5	0,2	--
J	División 59, excepto Clase 5920	Producción de películas cinematográficas y programas de televisión	5,5	3,1	0,3	2,0	--
J	División 60 y Clase 6391	Actividades de programación y transmisión, agencias de noticias	5,1	1,4	2,1	1,6	--
J	División 61	Telecomunicaciones	-1,7	-1,1	-1,4	0,9	--
J	División 62, División 63, excepto Clase 6391	Desarrollo de sistemas informáticos y procesamiento de datos	12,8	13,7	0,5	-0,5	--
LN	Sección L, División 68	Inmobiliarias, alquiler de maquinaria y equipo	4,0	4,1	0,0	0,0	--
M	Sección N, Divisiones 7710, 7729 y 7730	Actividades profesionales científicas y técnicas	5,2	2,7	2,4	0,1	--
M	Divisiones 69, 70, 71, 72, Clase 7320, División 74	Publicidad	7,9	3,9	2,9	1,0	--
N	Clase 7310	Actividades de empleo, seguridad e investigación privada, servicios a edificios	5,6	0,4	1,9	0,2	3,2
N	Divisiones 78, 80 y 81, excepto Clase 8130	Actividades de centros de llamadas (Call center)	5,9	6,4	-0,4	-0,1	--
N	Clase 8220	Actividades administrativas y de apoyo de oficina y otras actividades, excepto call center	8,4	6,4	3,4	-1,3	--
P	Grupo 854	Educación superior privada	5,0	0,5	-4,2	0,0	0,2
Q	Clase 8610	Salud humana privada con internación	2,6	2,3	1,8	-1,5	--
Q	División 86 excepto Clase 8610	Salud humana privada sin internación	1,4	4,2	-1,5	-1,3	--
S	Divisiones 90, 92, 93, 95 y 96	Otros servicios de entretenimiento y otros servicios	9,1	3,6	4,5	1,0	--

Fuente: DANE – EMS

Fuente: <https://www.dane.gov.co/index.php/estadisticas-por-tema/servicios/encuesta-mensual-de-servicios-ems> (Nov/11/22)

En lo corrido del año de 2022 hasta septiembre, todos los subsectores de servicios presentaron variación positiva en los ingresos, diecisiete presentaron variación positiva en el personal ocupado total y todos los subsectores presentaron variación positiva en los salarios, en comparación con el mismo periodo de 2021.

Tabla 4. Variación año corrido de los ingresos nominales, personal ocupado total y salarios, según subsector de servicios
Enero - septiembre 2022^a / enero - septiembre 2021

Sección	División	Descripción	Variación (% Año corrido)		
			Ingresos	Personal Ocupado total ^a	Salarios ^a
H	División 52	Almacenamiento y actividades complementarias al transporte	36,8	11,2	6,9
H	División 53	Correo y servicios de mensajería	15,0	5,3	6,7
I	División 56	Restaurantes, catering y bares	36,6	13,9	12,6
J	División 58	Actividades de edición	23,2	-2,4	9,4
J	División 59, excepto Clase 5920	Producción de películas cinematográficas y programas de televisión	83,3	12,5	25,1
J	División 60 y Clase 6391	Actividades de programación y transmisión, agencias de noticias	16,0	3,7	7,5
J	División 61	Telecomunicaciones	11,7	2,5	9,0
J	División 62, División 63, excepto Clase 6391	Desarrollo de sistemas informáticos y procesamiento de datos	27,7	16,3	12,8
LN	Sección L, División 68	Inmobiliarias, alquiler de maquinaria y equipo	18,9	5,4	10,3
LN	Sección N, Divisiones 7710, 7729 y 7730				
M	Divisiones 69, 70, 71, 72, Clase 7320, División 74	Actividades profesionales científicas y técnicas	28,4	5,6	9,2
M	Clase 7310	Publicidad	29,7	9,8	10,8
N	Divisiones 78, 80 y 81, excepto Clase 8130	Actividades de empleo, seguridad e investigación privada, servicios a edificios	17,5	7,0	10,6
N	Clase 8220	Actividades de centros de llamadas (Call center)	13,3	7,5	6,0
N	División 82 excepto Clase 8220	Actividades administrativas y de apoyo de oficina y otras actividades, excepto call center	23,2	4,2	9,4
P	Grupo 854	Educación superior privada	9,7	4,9	4,3
Q	Clase 8610	Salud humana privada con internación	10,5	3,3	6,8
Q	División 86 excepto Clase 8610	Salud humana privada sin internación	5,2	2,5	8,1
S	Divisiones 90, 92, 93, 95 y 96	Otros servicios de entretenimiento y otros servicios	28,9	8,5	12,4

Fuente: DANE – EMS

En comparación con el mismo mes de 2021, en septiembre de 2022 los ingresos totales presentaron un aumento de 30,7%, que se explica por el incremento de 29,9% en los ingresos por servicios, de 55,4% en otros ingresos operacionales y de 34,9% en la venta de mercancías. En septiembre de 2022 el personal ocupado total presentó una variación de 11,3%, en comparación con septiembre de 2021, que se explica por el incremento de 52,4% en el personal contratado a través agencias, de 11,7% en el personal temporal directo y por el incremento 3,4% en el personal permanente.

Gráfico 2. Variación anual y contribución de los ingresos nominales por tipo, personal ocupado total y salarios por tipo de contratación
Otros servicios de entretenimiento y otros servicios
Total nacional
Septiembre 2022^a

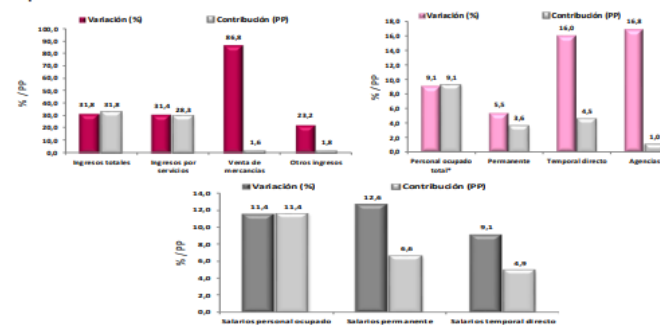

Fuente: DANE – EMS

Fuente: <https://www.dane.gov.co/index.php/estadisticas-por-tema/servicios/encuesta-mensual-de-servicios-ems> (Nov/11/22)

III. TÉCNICO

El objeto del presente contrato es: **PRESTACIÓN DE SERVICIOS DE APOYO A LA GESTIÓN A LA SECRETARÍA DISTRITAL DE PLANEACIÓN EN LA REALIZACIÓN DE LA NUEVA ESTRATIFICACIÓN SOCIOECONOMICA DEL AREA URBANA DEL DISTRITO DE BARRANQUILLA APLICANDO LA NUEVA METODOLOGÍA EXPEDIDA POR EL DANE CENTRAL** Para el logro del objeto contractual de apoyo a la gestión a la Oficina de Planeación Territorial de la Secretaría Distrital de Planeación, para la realización de la nueva estratificación socioeconómica del área urbana del distrito de barranquilla, aplicando la nueva metodología expedida por el Departamento Administrativo Nacional de Estadística DANE- Central; se requiere tres (03) personas naturales que cuente con la idoneidad y experiencia para que preste apoyo y acompañamiento en la ejecución de la actualización de la estratificación socioeconómica en el Distrito de Barranquilla.

A continuación, se detalla los perfiles, la experiencia, las obligaciones específicas y el valor total del contrato.

PERFIL Y EXPERIENCIA	OBLIGACIONES	VR TOTAL DEL CONTRATO
<p>Acreditar título de bachiller académico y experiencia mínima de tres (03) años relacionada con las actividades a realizar.</p>	<ol style="list-style-type: none"> 1. Contratista deberá cumplir con las obligaciones contenidas en el numeral 3.2.3 Especificaciones del Objeto Contractual de los estudios previos. 2. Apoyar en el proceso de consolidación de los datos relacionados con la actualización de la estratificación, con la metodología vigente. 3. Brindar apoyo en la digitación de los datos recolectados en terreno, para generar un cuadro actualizado de los estratos aplicados en las viviendas del Distrito. 4. Archivar el material físico de la labor realizada por los recolectores de campo. 5. Hacer entrega de un informe detallado a la coordinación de proyecto de la nueva estratificación del Distrito. 6. Dar apoyo en las reuniones y socialización ante el comité Permanente de Estratificación y Empresas de Servicios Públicos 	<p>\$ 4.000.000</p>



<p>Acreditar título de bachiller académico y experiencia mínima de tres (03) años relacionada con las actividades a realizar.</p>	<ol style="list-style-type: none"> 1. El Contratista deberá cumplir con las obligaciones contenidas en el numeral 3.2.3 Especificaciones del Objeto Contractual de los estudios previos. 2. Apoyar en el proceso de consolidación de los datos relacionados con la actualización de la estratificación, con la metodología vigente. 3. Brindar apoyo en la supervisión en la recolección de datos en terreno, que sirvan como insumos para obtener las metas fijadas con relación a la actualización de las estratificaciones de las viviendas de la ciudad. 4. Recibir y organizar el material fotográfico y planimétrico entregado los profesionales recolectores de la información de campo. 5. Hacer entrega de un informe detallado del material fotográfico y planimétrico al encargado de revisar y tabular la información. 6. Dar apoyo en las reuniones y socialización ante el comité Permanente de Estratificación y Empresas de Servicios Públicos. 	<p>\$ 4.000.000</p>
<p>Acreditar título de bachiller académico y experiencia mínima de un (01) año relacionada con las actividades a realizar.</p>	<ol style="list-style-type: none"> 1. El Contratista deberá cumplir con las obligaciones contenidas en el numeral 3.2.3 Especificaciones del Objeto Contractual de los estudios previos. 2. Apoyo administrativo, logístico y operativo en los asuntos relacionados y asignados. 3. Apoyo administrativo, logístico y operativa en el proceso de atención al público y atención al usuario en los puntos de atención de la Secretaria Distrital de Planeación. 4. Apoyar en el proceso de consolidación de datos relacionados con programa de la actualización de la estratificación. 5. Llevar inventario documental de los archivos y producción documental de la Oficina de Planeación Territorial 6. Brindar apoyo a los funcionarios de la secretaria Distrital de Planeación cuando sea necesario en asuntos operativos y administrativos. 7. Dar apoyo logístico a los diferentes eventos, reuniones y socializaciones ante las entidades y organismos pertinentes. 	<p>\$ 3.000.000</p>



OBLIGACIONES GENERALES

1. Efectuar el cargue de los documentos precontractuales a su cargo, en la plataforma SECOP II
2. El contratista deberá entregar la totalidad de la documentación generada en el desarrollo de las actividades asignadas de forma física y digital.
3. Cumplir con las cotizaciones al Sistema de Seguridad Social Integral durante la ejecución del contrato.
4. Mantener actualizados todos sus documentos en el Distrito, especialmente el RUT. En caso de algún cambio en su situación tributaria deberá presentar un nuevo RUT al área de cuentas de la Secretaria General y/o a la Oficina de Contabilidad de la Secretaria de Hacienda.
5. Indicar al momento de presentar la propuesta si es o no responsable del IVA.
6. Mantener actualizada la hoja de Vida y la Declaración de bienes y rentas en el Sigep.
7. Realizarse el Examen Médico Ocupacional de conformidad con el Decreto 1072 de 2015 y mantenerlo vigente durante la ejecución del contrato.
8. Afiliarse al Sistema de Riesgos Laborales.
9. Asistir a las reuniones presenciales o virtuales que sean programadas por parte del supervisor del contrato.
10. Asumir los gastos y riesgos que implica el desarrollo del contrato bajo su propia responsabilidad.
11. Mantener estricta reserva, confidencialidad y uso adecuado sobre la información que conozca por causa o con ocasión del contrato.
12. Deberá cumplir con todas y cada una de las obligaciones contenidas en la presente Ley estatutaria 1581 de 2012 y Decreto reglamentario 1377 de 2013 de protección de la información y acatar lo contemplado en la política de tratamiento de datos de la Alcaldía Distrital de Barranquilla.
13. Contar con las herramientas necesarias para la prestación del servicio



ALCALDÍA DE
BARRANQUILLA

NIT 890.102.018-1



SC-CER103099



SA-CER756031



IV ANÁLISIS ECONÓMICO

El valor total de la contratación corresponde a la suma de **ONCE MILLONES DE PESOS M/L (\$ 11.000.000)** incluido todos los tributos que se generen con ocasión a la celebración, ejecución y liquidación del contrato.

El futuro contrato tendrá un plazo de ejecución hasta el 31 de diciembre de 2022. contados a partir de la suscripción del acta de inicio del mismo, una vez se cumplan los requisitos de perfeccionamiento y ejecución dispuestos en el artículo 41 de la ley 80 de 1993.

Los servicios profesionales y de apoyo a la gestión corresponden a aquellos de naturaleza intelectual diferentes a los de consultoría que se derivan del cumplimiento de las funciones de la Entidad Estatal, así como los relacionados con actividades operativas, logísticas, o asistenciales.

Para constancia se firma en Barranquilla en noviembre 15 del 2022.

Código de asignación: 7662

Ma José Abuchair C.

Asesor Externo

Secretaría General del Distrito

