

ANEXO 1 — ANEXO TÉCNICO INTERVENTORIA			
INTERVENTORÍA DE OBRA PÚBLICA DE INFRAESTRUCTURA DE AGUA POTABLE Y SANEAMIENTO BÁSICO			
Código	CCE-EICP-IDI-40	Página	1 de 28
Versión No.	1		

ANEXO 1 ANEXO TÉCNICO INTERVENTORÍA

INTERVENTORIA TÉCNICA, ECONÓMICA, FINANCIERA, CONTABLE, JURÍDICA, ADMINISTRATIVA, OPERATIVA, AMBIENTAL, PARA LA CONSTRUCCION INTERCEPTOR ALCANTARILLADO SANITARIO (FASE II) EN EL MUNICIPIO DE CUBARRAL – META

1. DESCRIPCIÓN GENERAL DEL PROYECTO A REALIZAR LA INTERVENTORÍA

La zona donde se ejecutará el proyecto corresponde al municipio de Cubarral- Meta, zona rural, sector suroriental de la vereda Marayal, se contempla la instalación de tubería de 30 pulgadas de diámetro, interceptando el colector del casco urbano del municipio en la vía que comunica a la mencionada vereda. El interceptor se instalará sobre la vía pública con una longitud de 244m, posteriormente ingresa a un predio particular en el cual predominan potreros para actividades ganaderas con una longitud de 280m y finalmente se interviene un predio de propiedad del municipio con una longitud de 103m, hasta empalmar en el pozo de inspección PZ-9 de diámetro= 1.50m de la Fase 1 del interceptor.

El sistema de alcantarillado en el municipio de Cubarral –Meta, se encuentra definido por cuatro sectores de drenaje los cuales entregan sus aguas al caño Arenas Blancas. En forma general, el casco urbano cuenta con redes separadas para el alcantarillado sanitario y pluvial, donde la red de alcantarillado sanitario cubre el 99% del casco urbano; construido en tubería de gres (64%), con varios tramos que han sido reemplazados y los nuevos que se han construido en PVC, conformando el 36% de la longitud total. Existen dos puntos de descarga de las aguas residuales municipales sobre el caño Áreas Blancas, el primero en las coordenadas planas 1027981 E y 910961 N a una altura de 577 m.s.n.m., mediante una tubería de diámetro de 20” en material PVC (recoge 96% del 99% de Cobertura del área urbana) y el segundo en el barrio Porvenir 1028078 E y 911007 N a una altura de 561 m.s.n.m., mediante una tubería de diámetro de 20” en material PVC (recoge 4% del 99% de cobertura del área urbana de Cubarral), este segundo vertimiento fue eliminado mediante la obra interceptor alcantarillado sanitario fase I ejecutada mediante convenio No. PE-GDE 1.4.8.1.21.005.

De acuerdo con lo anterior, se proyecta la segunda fase del interceptor de alcantarillado sanitario, desde la intercepción del vertimiento que existía del barrio El Porvenir con la fase I del interceptor hasta el punto de vertimiento existente del casco urbano del municipio, con el fin de trasladar el punto de vertimiento al punto donde se ubicará la Planta de Tratamiento de Aguas Residuales y de esta forma dejar un único punto de vertimiento sobre caño Arenas Blancas en las coordenadas N 911146 E1028628.

INTERVENTORIA TÉCNICA, ECONÓMICA, FINANCIERA, CONTABLE, JURÍDICA, ADMINISTRATIVA, OPERATIVA,
AMBIENTAL, PARA LA CONSTRUCCION INTERCEPTOR ALCANTARILLADO SANITARIO (FASE II) EN EL MUNICIPIO DE
CUBARRAL – META
[CORMACARENA

Código:	CCE-EICP-IDI-40	Versión:	1
----------------	-----------------	-----------------	---

ANEXO 1 — ANEXO TÉCNICO INTERVENTORIA			
INTERVENTORÍA DE OBRA PÚBLICA DE INFRAESTRUCTURA DE AGUA POTABLE Y SANEAMIENTO BÁSICO			
Código	CCE-EICP-IDI-40	Página	2 de 28
Versión No.	1		

Es de aclarar que el proyecto se encuentra definido dentro de los programas del Plan de Saneamiento y Manejo de Vertimientos – PSMV aprobado al municipio de Cubarral mediante Resolución No. PS-GJ. 1.2.6.21.1319 del 8 de septiembre de 2021.

El proyecto consiste en la construcción del interceptor de alcantarillado sanitario mediante la instalación de 627.24 metros de tubería PVC de 30” pulgadas de diámetro y 17 pozos de inspección de 1.5 metros diámetro y un cruce subfluvial en Caño Arenas Blancas.

2. DETALLE DEL PROYECTO AL CUAL SE REALIZARÁ LA INTERVENTORÍA

La zona a intervenir corresponde al municipio de Cubarral- Meta, zona rural, sector suroriental la vereda Marayal.

El sistema de alcantarillado en el municipio de Cubarral, se encuentra definido por cuatro sectores de drenaje los cuales entregan sus aguas al caño Arenas Blancas. En forma general, el casco urbano cuenta con redes separadas para el alcantarillado sanitario y pluvial, donde la red de alcantarillado sanitario cubre el 99% del casco urbano; construido en tubería de gres (64%), con varios tramos que han sido reemplazados y los nuevos que se han construido en PVC, conformando el 36% de la longitud total. Existen dos puntos de descarga de las aguas residuales municipales sobre el caño Áreas Blancas, el primero en las coordenadas planas 1027981 E y 910961 N a una altura de 577 m.s.n.m., mediante una tubería de diámetro de 20” en material PVC (recoge 96% del 99% de Cobertura del área urbana) y el segundo en el barrio Porvenir 1028078 E y 911007 N a una altura de 561 m.s.n.m., mediante una tubería de diámetro de 20” en material PVC (recoge 4% del 99% de cobertura del área urbana de Cubarral), este segundo vertimiento fue eliminado mediante la obra interceptor alcantarillado sanitario fase I ejecutada actualmente mediante convenio No. PE-GDE 1.4.8.1.21.005.

La zona intervenir, corresponde vía pública y dos predios donde predominan los pastos, no se encuentran bosques ni relictos.

Localización:

Imagen 1. Ubicación municipio de Cubarral - Meta

INTERVENTORIA TÉCNICA, ECONÓMICA, FINANCIERA, CONTABLE, JURÍDICA, ADMINISTRATIVA, OPERATIVA, AMBIENTAL, PARA LA CONSTRUCCION INTERCEPTOR ALCANTARILLADO SANITARIO (FASE II) EN EL MUNICIPIO DE CUBARRAL – META
[CORMACARENA

Código:	CCE-EICP-IDI-40	Versión:	1
----------------	-----------------	-----------------	---

ANEXO 1 — ANEXO TÉCNICO INTERVENTORIA			
INTERVENTORÍA DE OBRA PÚBLICA DE INFRAESTRUCTURA DE AGUA POTABLE Y SANEAMIENTO BÁSICO			
Código	CCE-EICP-IDI-40	Página	3 de 28
Versión No.	1		



Imagen 2. Ubicación proyecto.

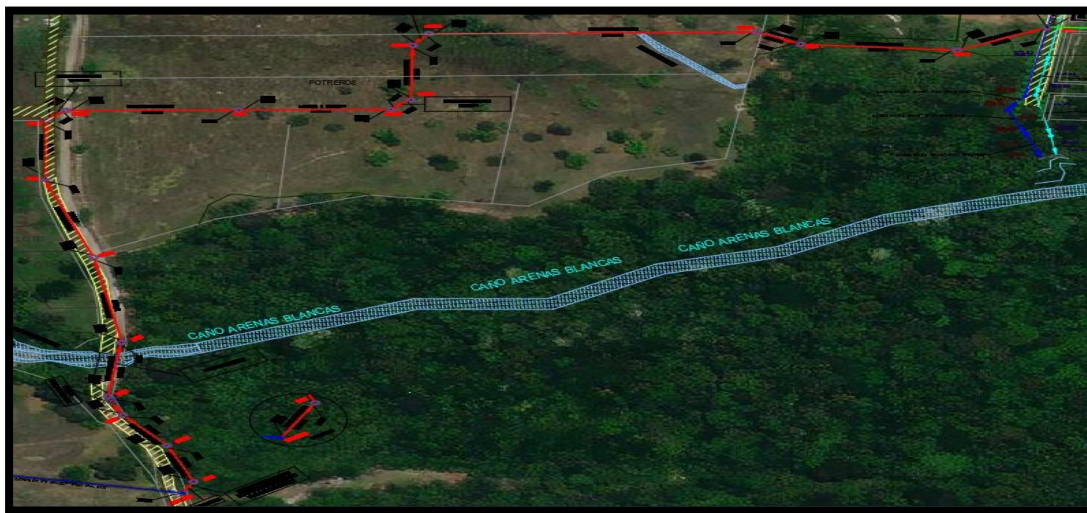

Del mismo modo, es relevante indicar que el contrato a intervenir es el adjudicado mediante Número del proceso LPO-980-2022, cuyo tipo de proceso corresponde a una licitación pública (Obra pública) bajo título “CONSTRUCCIÓN INTERCEPTOR ALCANTARILLADO SANITARIO FASE II EN EL MUNICIPIO DE CUBARRAL – META” no obstante, dicho proceso podrá ser consultado en la plataforma SECOP II a través del enlace <https://www.secop.gov.co/CO1BusinessLine/Tendering/ContractNoticeView/Index?prevCtxLbl=Buscar+procesos&prevCtxUrl=https%3a%2f%2fwww.secop.gov.co%3a443%2fCO1Business>

INTERVENTORIA TÉCNICA, ECONÓMICA, FINANCIERA, CONTABLE, JURÍDICA, ADMINISTRATIVA, OPERATIVA,
 AMBIENTAL, PARA LA CONSTRUCCION INTERCEPTOR ALCANTARILLADO SANITARIO (FASE II) EN EL MUNICIPIO DE
 CUBARRAL – META
 [CORMACARENA

Código:	CCE-EICP-IDI-40	Versión:	1
----------------	-----------------	-----------------	---

ANEXO 1 — ANEXO TÉCNICO INTERVENTORIA			
INTERVENTORÍA DE OBRA PÚBLICA DE INFRAESTRUCTURA DE AGUA POTABLE Y SANEAMIENTO BÁSICO			
Código	CCE-EICP-IDI-40	Página	4 de 28
Versión No.	1		

[Line%2fTendering%2fContractNoticeManagement%2fIndex¬ice=CO1.NTC.3426801](#) , no obstante, es relevante indicar que el alcance del presente proyecto, consiste en realizar la interventoría a la construcción del interceptor de alcantarillado sanitario fase II, con una longitud de 627.24 metros lineales de 30 pulgadas de diámetro y 17 pozos de inspección del PZ 1 al PZ 9 en el municipio de Cubarral- Meta.

3. PRINCIPALES ACTIVIDADES POR EJECUTAR DE LA INTERVENTORÍA

Las actividades a supervisar por la interventoría consisten en controlar y aprobar la ejecución de cada una de las actividades del proyecto de infraestructura de agua potable y saneamiento básico, la cual consiste en realizar la interventoría a la construcción del interceptor de alcantarillado sanitario fase II, con una longitud de 627.24 metros lineales de 30 pulgadas de diámetro y 17 pozos de inspección del PZ 1 al PZ 9 en el municipio de Cubarral- Meta, por lo cual a continuación se relacionan cada una de las actividades asociadas a los ítems de pago del contrato de obra:

Actividad	U.M.	Cantidad
1 ACTIVIDADES PRELIMINARES		
1.1 Localización y replanteo para redes de alcantarillado	M	627,24
1.2 Control de ríos mediante conformación mecánica de jarillón (inc. retroexcavadora orugada)	HR	187,00
1.3 Desmonte y limpieza en rastrojo	M2	2.732,60
1.4 Descapote mecánico (incluye retiro d=5km)	M2	2.602,81
2 EXCAVACIONES		
2.1 Excavación mecánica en conglomerado h < 3.0m	M3	9.202,44
2.2 Excavación mecánica en conglomerado h > 3.0m	M3	1.754,15
2.3 Excavación mecánica en conglomerado húmedo h<3.0m	M3	268,58
2.4 Excavación mecánica en conglomerado húmedo h>3.0m	M3	4.097,03
2.5 Entibado tipo 1 (formaleta madera 1/7 utilizaciones)	M2	292,90
2.6 Retiro sobrantes de excavación	M3	15.322,20
2.7 Manejo de aguas en excavaciones, (incluye 2 motobombas 3", y 2 motobombas 4")	MES	4,00
3 SUMINISTRO E INSTALACIÓN DE TUBERÍA		
3.1 Suministro e Instalación de tubería PVC para alcantarillados d=30" (inc. nivelación de precisión)	M	627,24

4 RELLENOS

INTERVENTORIA TÉCNICA, ECONÓMICA, FINANCIERA, CONTABLE, JURÍDICA, ADMINISTRATIVA, OPERATIVA, AMBIENTAL, PARA LA CONSTRUCCION INTERCEPTOR ALCANTARILLADO SANITARIO (FASE II) EN EL MUNICIPIO DE CUBARRAL – META
[CORMACARENA]

Código:	CCE-EICP-IDI-40	Versión:	1
---------	-----------------	----------	---

ANEXO 1 — ANEXO TÉCNICO INTERVENTORIA			
INTERVENTORÍA DE OBRA PÚBLICA DE INFRAESTRUCTURA DE AGUA POTABLE Y SANEAMIENTO BÁSICO			
Código	CCE-EICP-IDI-40	Página	5 de 28
Versión No.	1		

4.1	Arena para base de tubería (incluye cargue, acarreo y compactación)	M3	1.612,44
4.2	Relleno material seleccionado tamaño máximo 2" (incluye cargue, acarreo y compactación c/0.20m)	M3	12.633,79
4.3	Afirmado en material seleccionado tamaño máximo 2" (incluye explote, cargue, acarreo y conformación)	M3	549,76

5 POZOS DE INSPECCIÓN

5.1	Placa cubierta - pozo inspección D=1.50m (concreto f'c=28MPa reforz. elab. obra, e=0.20m, inc. tapa HD sist. seguridad)	UN	17,00
5.2	Cilindro pozo inspección D=1.50m (concreto impermeab. f'c =28MPa elab. en obra, e=0.20m, incluye escalera gato var.#6)	M	77,87
5.3	Placa Circular Base - Pozo Inspección D=1.50m (concreto f'c = 28MPa reforz. elab. en obra, e=0.20m)	UN	17,00
5.4	Cañuela pozo de inspección para tuberías entre 27" y 33" (concreto f'c = 28MPa elab. en obra)	UN	17,00
5.5	Cámara de caída para colectores de 20" a 30" (bajante 16", concreto simple f'c = 21MPa elab. obra)	M	1,03
5.6	Perforación de cámara de inspección existente, abocada para nueva tubería ø igual o mayor de 400 mm y resane	M	1,03

6 PASO SUBFLUVIAL

6.1	Concreto impermeab. 3000 PSI para placa piso, elab. en obra (inc. formaleta 1/4 usos y colocación)	M3	23,89
6.2	Acero de refuerzo 60.000 PSI, elevaciones 3.0<h<6.0m (incluye amarre y figuración)	KG	1.231,49
6.3	Manejo de aguas con tractobomba (nivel freático alto)	DIA	30,00
6.4	Gavión en malla triple torsión cal. 12, incluye llenado	M3	62,00

Sin limitarse a lo anterior, el Interventor debe cumplir sus obligaciones derivadas de las Leyes 80 de 1993 y 1474 de 2011 y demás que las modifiquen, adicionen o sustituyan; así como las definidas en la Resolución 330 del 2017, por la cual se adopta el Reglamento Técnico para el Sector de Agua Potable y Saneamiento Básico, o la norma que lo modifique, complemente o sustituya.

Para ello la interventoría cuenta con el siguiente presupuesto:

FORMULARIO 1 - DETALLADO
IIINTERVENTORIA TÉCNICA, ECONÓMICA, FINANCIERA, CONTABLE, JURÍDICA,

IINTERVENTORIA TÉCNICA, ECONÓMICA, FINANCIERA, CONTABLE, JURÍDICA, ADMINISTRATIVA, OPERATIVA,
AMBIENTAL, PARA LA CONSTRUCCION INTERCEPTOR ALCANTARILLADO SANITARIO (FASE II) EN EL MUNICIPIO DE
CUBARRAL – META
[CORMACARENA

Código:	CCE-EICP-IDI-40	Versión:	1
---------	-----------------	----------	---

ADMINISTRATIVA, OPERATIVA, AMBIENTAL, PARA LA CONSTRUCCION INTERCEPTOR ALCANTARILLADO SANITARIO (FASE II) EN EL MUNICIPIO DE CUBARRAL – META

CANT.	CARGO / OFICIO	COSTOS DE PERSONAL	PRIMA REGIONAL	PARTICIPACIÓN (h-mes)	VALOR PARCIAL (\$)
(1)		(2)	(3)	(4)	(1)*((2)+(3))* (4) = (5)
<u>COSTOS DIRECTOS DE PERSONAL</u>					
PERSONAL PROFESIONAL					
1	DIRECTOR DE INTERVENTORIA Profesional Especializado Grado 15	\$ 6.939.914,00	\$ -	3,20	\$ 22.207.724,80
1	RESIDENTE DE INTERVENTORIA Profesional Especializado Grado 15	\$ 4.807.338,00	\$ -	8,00	\$ 38.458.704,00
1	RESIDENTE AMBIENTAL Profesional Especializado Grado 13	\$ 4.063.165,00	\$ -	5,20	\$ 21.128.458,00
1	Profesional del Derecho Grado 13	\$ 3.750.184,00	\$ -	1,60	\$ 6.000.294,40
1	Contador Grado 13	\$ 3.750.184,00	\$ -	1,60	\$ 6.000.294,40
PERSONAL TÉCNICO					
1	Técnico Grado 13	\$ 2.143.616,00	\$ -	8,00	\$ 17.148.928,00
1	TECNICO Topógrafo Inspector	\$ 2.369.490,00	\$ -	3,20	\$ 7.582.368,00

INTERVENTORIA TÉCNICA, ECONÓMICA, FINANCIERA, CONTABLE, JURÍDICA, ADMINISTRATIVA, OPERATIVA, AMBIENTAL, PARA LA CONSTRUCCION INTERCEPTOR ALCANTARILLADO SANITARIO (FASE II) EN EL MUNICIPIO DE CUBARRAL – META
[CORMACARENA]

ANEXO 1 — ANEXO TÉCNICO INTERVENTORIA			
INTERVENTORÍA DE OBRA PÚBLICA DE INFRAESTRUCTURA DE AGUA POTABLE Y SANEAMIENTO BÁSICO			
Código	CCE-EICP-IDI-40	Página	7 de 28
Versión No.	1		

1	AUXILIARES Cadeneros de topografía tipo 4	\$ 1.190.237,00	\$ -	3,20	\$ 3.808.758,40
PERSONAL ADMINISTRATIVO					
PERSONAL AUXILIAR TÉCNICO					
OTROS COSTOS DE PERSONAL					
SUBTOTAL COSTOS DE PERSONAL = SUMATORIA DE (5) = (6)					\$ 122.335.530,00
FACTOR MULTIPLICADOR (7)					1,58
SUBTOTAL COSTOS DE PERSONAL = (6) * (7) = (A)					\$ 193.290.137,40
CANT.	CONCEPTO	UNIDAD	COSTO (\$)	UTILIZACIÓN	VALOR PARCIAL (\$)
(8)			(9)	(10)	(8)*(9)*(10) = (11)
<u>OTROS COSTOS DIRECTOS</u>					
VIÁTICOS					
COSTOS DE ALQUILER DE EQUIPOS Y OFICINA					

INTERVENTORIA TÉCNICA, ECONÓMICA, FINANCIERA, CONTABLE, JURÍDICA, ADMINISTRATIVA, OPERATIVA, AMBIENTAL, PARA LA CONSTRUCCION INTERCEPTOR ALCANTARILLADO SANITARIO (FASE II) EN EL MUNICIPIO DE CUBARRAL – META
[CORMACARENA

Código:	CCE-EICP-IDI-40	Versión:	1
---------	-----------------	----------	---

ANEXO 1 — ANEXO TÉCNICO INTERVENTORIA			
INTERVENTORÍA DE OBRA PÚBLICA DE INFRAESTRUCTURA DE AGUA POTABLE Y SANEAMIENTO BÁSICO			
Código	CCE-EICP-IDI-40	Página	8 de 28
Versión No.	1		

1	Vehículo alquiler de una camioneta tipo Pickup cilindraje mínimo 3000 CC: valor día todo costo incluye peaje, conductor y combustible-	visita/día/mes	\$ 194.981,00	63,00	\$ 12.283.803,00
1	EQUIPO DE TOPOGRAFIA	MES	\$ 3.458.149,00	8,00	\$ 27.665.192,00
1	EQUIPO DE LABORATORIOS	visita/día/mes	\$ 176.586,00	63,00	\$ 11.124.918,00
OTROS COSTOS					
1	ALQUILER DE EQUIPOS, EDICIÓN Y PRESENTACIÓN DE INFORMES	Global	\$ 2.779.009,26	1,00	\$ 2.779.009,26
SUBTOTAL OTROS COSTOS DIRECTOS = SUMATORIA DE (11) = (B)					\$ 53.852.922,26
SUBTOTAL COSTOS BASICOS = (A) + (B) = (C)					\$ 247.143.059,66
PROVISION FRENTE ADICIONAL = (D)					\$ -
VALOR TOTAL BÁSICO					\$ 247.143.059,66
IVA = 19% * (E) = (F)					\$ 46.957.181,34
COSTO TOTAL = (E) + (F)					\$ 294.100.241,00

Nota: se aclara que la disponibilidad del personal para el presente proceso es la siguiente:

DESCRIPCIÓN	CARGO	DEDICACIÓN	NÚMERO DE PERSONAS	TIEMPO EN MESES
PERSONAL REQUERIDO				
DIRECTOR DE INTERVENTORIA Profesional Especializado	Director de interventoría	40%	1	8

INTERVENTORIA TÉCNICA, ECONÓMICA, FINANCIERA, CONTABLE, JURÍDICA, ADMINISTRATIVA, OPERATIVA, AMBIENTAL, PARA LA CONSTRUCCION INTERCEPTOR ALCANTARILLADO SANITARIO (FASE II) EN EL MUNICIPIO DE CUBARRAL – META
[CORMACARENA]

Código:	CCE-EICP-IDI-40	Versión:	1
---------	-----------------	----------	---

ANEXO 1 — ANEXO TÉCNICO INTERVENTORIA			
INTERVENTORÍA DE OBRA PÚBLICA DE INFRAESTRUCTURA DE AGUA POTABLE Y SANEAMIENTO BÁSICO			
Código	CCE-EICP-IDI-40	Página	9 de 28
Versión No.	1		

RESIDENTE DE INTERVENTORIA Profesional Especializado	Residente de interventoría	100%	1	8
ESPECIALISTA Profesional Especializado	Residente de interventoría	65%	1	8
Profesional del Derecho	abogado	20%	1	8
Contador	contador	20%	1	8
Técnico	Técnicos Interventores de campo	100%	1	8
TECNICO Topógrafo Inspector	Tecnólogo	40%	1	8
AUXILIARES Cadeneros de topografía	Auxiliar	40%	1	8

4. PLAZO PARA LA EJECUCIÓN DEL CONTRATO

El plazo previsto para la ejecución de las actividades que se deriven del presente proceso es el establecido en la sección 1.1. del Pliego de Condiciones, el cual se contará en la forma prevista en el “Anexo 5 – Minuta del Contrato de Interventoría”.

Se estima que la ejecución de las actividades objeto del presente Proyecto se realizaran en un plazo de OCHO (08) meses, como plazo máximo considerando las actividades secuenciales que debe realizar el contratista, el cual se plantea en condiciones normales, previo cumplimiento de los requisitos de legalización del contrato y suscripción del acta de inicio.

5. FORMA DE PAGO

Será el que sea consignado en la oferta seleccionada como la más favorable para la entidad, conforme a las reglas consignadas en los documentos de la convocatoria, siempre que se halle dentro del presupuesto oficial establecido y equivalente a la suma de DOSCIENTOS NOVENTA Y CUATRO MILLONES CIENTO MIL DOSCIENTOS CUARENTA Y UN PESOS (\$294.100.241,00) M/CTE, IVA incluido, equivalente a 294.10 SMMLV y todos los costos directos e indirectos que el contrato genere.

El contratista, con la suscripción del contrato, acepta que en el evento en que el valor total a pagar tenga centavos, estos se ajusten o aproximen al peso, ya sea por exceso o por defecto, si la suma es mayor o menor a 50 centavos. Lo anterior, sin que sobrepase el valor total establecido en el presente Contrato.

El valor total del contrato será cancelado de acuerdo al cumplimiento del objeto contractual, mediante actas parciales y entrega de la interventoría totalmente terminada y liquidada, previa

INTERVENTORIA TÉCNICA, ECONÓMICA, FINANCIERA, CONTABLE, JURÍDICA, ADMINISTRATIVA, OPERATIVA, AMBIENTAL, PARA LA CONSTRUCCION INTERCEPTOR ALCANTARILLADO SANITARIO (FASE II) EN EL MUNICIPIO DE CUBARRAL – META
[CORMACARENA

Código:	CCE-EICP-IDI-40	Versión:	1
---------	-----------------	----------	---

ANEXO 1 — ANEXO TÉCNICO INTERVENTORIA			
INTERVENTORÍA DE OBRA PÚBLICA DE INFRAESTRUCTURA DE AGUA POTABLE Y SANEAMIENTO BÁSICO			
Código	CCE-EICP-IDI-40	Página	10 de 28
Versión No.	1		

certificación del supervisor; y el último pago, correspondiente a la liquidación, no podrá ser inferior al 10% del valor total del contrato, previo visto bueno de la supervisión, sobre cumplimiento del objeto contractual, los pagos se realizarán así:

- Un primer desembolso por concepto de anticipo equivalente al 20% del valor total de la interventoría, el cual se realizará por La Corporación una vez cumplido los siguientes requisitos:
 - Legalización del contrato.
 - Suscripción del acta de inicio con el supervisor.
 - Presentación del programa de inversión del anticipo debidamente aprobado por el supervisor acorde con la propuesta presentada y el flujo de fondos de la misma.
 - Cronograma de actividades.
 - Constitución de póliza del buen manejo y correcta inversión del Anticipo

Nota: La amortización del anticipo se realizará en el mismo porcentaje en que sean autorizados los desembolsos de pagos parciales de acuerdo con las actas parciales de avance de la interventoría.

- Pagos parciales de conformidad al avance de interventoría, previa autorización del interventor, hasta completar el 90% del valor del contrato.

Para el trámite de los pagos parciales se presentarán los siguientes documentos:

- Acta de recibo Parcial debidamente suscrita por el supervisor y el contratista.
- Pagos de aportes parafiscales por el contrato ejecutado.
- Informe de ejecución con registro fotográfico a color.
- Todos los soportes digitalizados.
- Copia de la bitácora (por cada frente de trabajo).
- Pago final del 10% correspondiente a la liquidación del contrato, previa autorización del supervisor

Para efectos de cada pago (parcial y final), el supervisor deberá exigir al contratista la acreditación sobre el cumplimiento de sus obligaciones frente al Sistema Integral de Seguridad Social y parafiscales, en los términos de la Ley 828 de 2003, la Ley 1150 de 2007 y la Ley 1122 de 2007.

El pago final se hará previa liquidación del contrato y con la presentación de los siguientes documentos:

1. Acta de liquidación del contrato debidamente suscrita por el supervisor y el contratista.
2. Pagos de aportes parafiscales por el contrato ejecutado, para aquellos casos en que estén exentos por ley no se exigirá el soporte, basta con la presentación de documento presentado por el contratista y revisado y aprobado por la supervisión.

INTERVENTORIA TÉCNICA, ECONÓMICA, FINANCIERA, CONTABLE, JURÍDICA, ADMINISTRATIVA, OPERATIVA, AMBIENTAL, PARA LA CONSTRUCCION INTERCEPTOR ALCANTARILLADO SANITARIO (FASE II) EN EL MUNICIPIO DE CUBARRAL – META
[CORMACARENA

Código:	CCE-EICP-IDI-40	Versión:	1
----------------	-----------------	-----------------	---

ANEXO 1 — ANEXO TÉCNICO INTERVENTORIA			
INTERVENTORÍA DE OBRA PÚBLICA DE INFRAESTRUCTURA DE AGUA POTABLE Y SANEAMIENTO BÁSICO			
Código	CCE-EICP-IDI-40	Página	11 de 28
Versión No.	1		

3. Informe de ejecución con registro fotográfico a color.
4. Informe de Imprevistos: El contratista deberá presentar un informe especial de los imprevistos representados de los costos directos, deberán registrar los soportes y evidencias para causarlos.
5. Recibo a satisfacción de la obra ejecutada por parte de la Interventoría. Todos los soportes digitalizados.
6. Original de la bitácora.

Los pagos correspondientes deberán contar con el previo Vo.Bo del supervisor designado por la Corporación y la certificación de recibo a satisfacción. Sin el cumplimiento de tales requisitos, la factura o cuenta de cobro se entenderá como no presentada. Los errores aritméticos serán susceptibles de corrección en cualquier tiempo, hasta la liquidación final del contrato. Los reconocimientos o descuentos a que haya lugar se realizarán en el Acta de Liquidación.

Nota 1: La entidad no se hace responsable por las demoras presentadas en el trámite para el pago al contratista cuando ellas fueren ocasionadas por encontrarse incompleta la documentación de soporte o no ajustarse a cualquiera de las condiciones establecidas en el presente contrato.

Nota 2: Con el fin de precaver dificultades durante la ejecución y recibo de los informes relacionados con las actividades indicadas en el presente estudio previo, toda actividad a realizar por el contratista deberá ser comunicada previamente y oportunamente al supervisor, para lo cual se realizarán entre el contratista e interventoría reuniones semanales de seguimiento técnico, acorde al plan de trabajo o de ejecución, en donde dejarán consignadas mediante actas, todos los avances encontrados en la ejecución de las obras o actividades.

Todas las actividades de ejecución y seguimiento en obra (in situ), entre el contratista y la interventoría, deberán estar acordes a los requerimientos técnicos, y deberán ser consignados o reportados en los informes, con sus respectivos soportes, donde se evidencie el cumplimiento de los mismos.

5.1 ANTICIPO

Se concederá al contratista un anticipo, el cual tendrá relación directa con las obligaciones especiales que se involucran dentro del contrato, es decir con la cabal ejecución del objeto contractual, equivalente al 20% del valor total del contrato previo cumplimiento de los siguientes requisitos:

- Legalización del contrato.
- Suscripción del acta de inicio con el supervisor.
- Presentación del programa de inversión del anticipo debidamente aprobado por el supervisor, acorde con la propuesta presentada y el flujo de fondos de la misma.

INTERVENTORIA TÉCNICA, ECONÓMICA, FINANCIERA, CONTABLE, JURÍDICA, ADMINISTRATIVA, OPERATIVA,
 AMBIENTAL, PARA LA CONSTRUCCION INTERCEPTOR ALCANTARILLADO SANITARIO (FASE II) EN EL MUNICIPIO DE
 CUBARRAL – META
 [CORMACARENA

Código:	CCE-EICP-IDI-40	Versión:	1
----------------	-----------------	-----------------	---

ANEXO 1 — ANEXO TÉCNICO INTERVENTORIA			
INTERVENTORÍA DE OBRA PÚBLICA DE INFRAESTRUCTURA DE AGUA POTABLE Y SANEAMIENTO BÁSICO			
Código	CCE-EICP-IDI-40	Página	12 de 28
Versión No.	1		

- Cronograma de actividades.
- Constitución de póliza del buen manejo y correcta inversión del Anticipo

El contratista deberá presentar informes mensuales y un (1) informe final del anticipo, sometido a refrendación del supervisor del contrato, que contenga una relación detallada de la inversión del anticipo, indicando las sumas invertidas y comprometidas, acompañando los documentos soportes respectivos. Los dineros del anticipo deben invertirse exclusivamente en la ejecución del contrato, por ende, no se podrá destinar a la especulación económica, ni distraerse en el pago de obligaciones distintas a las directamente surgidas del contrato. El informe una vez verificado y refrendado por la interventoría, se archivará en la carpeta del contrato.

El manejo del anticipo deberá ser cumplido por el contratista conforme a las reglas consignadas en el pliego de condiciones.

6. DOCUMENTOS O INSUMOS QUE ENTREGARÁ LA ENTIDAD PARA LA EJECUCIÓN DEL CONTRATO.

El interventor deberá garantizar dentro de los informes entregados la verificación del cumplimiento de la calidad de los materiales, suministros y demás elementos que hayan de utilizarse en la construcción de las obras, deberán ser los que se exigen en las especificaciones y adecuados al objeto a que se destinen.

Cormacarena hará entrega al contratista del diseño (memorias técnicas y planos) del interceptor el cual fue elaborado y entregado por la Empresa de Servicios Públicos de Meta – EDESA S.A E.S.P. mediante Convenio de Cooperación Institucional No. PE-GDE 1.4.8.22.001 suscrito entre CORMACARENA Y EDESA S.A E.S.P.

El Interventor deberá realizar lo necesario y suficiente en orden a conocer, revisar y estudiar completamente los estudios y diseños que la Entidad entregue al Contratista de obra para la ejecución de las obras objeto de la Interventoría, en caso de aplicar. En consecuencia, finalizado el plazo previsto por la Entidad para la revisión de los estudios y diseños, si el Contratista de obra no se pronuncia en sentido contrario, se entiende que ha aceptado los estudios y diseños presentados por la Entidad y asume la responsabilidad de los resultados para la implementación de los mismos y la ejecución de la obra contratada, con la debida calidad, garantizando la durabilidad, resistencia, estabilidad y funcionalidad de tales obras; los cuales serán objeto de seguimiento y vigilancia por el Interventor. El Interventor se pronunciará y emitirá concepto sobre las eventuales modificaciones que proponga el Contratista de obra para consideración de la Entidad contratante.

Cualquier modificación y/o adaptación y/o complementación que el Contratista pretenda efectuar a los estudios y diseños de la obra deberán ser tramitados por este último para aprobación de la Entidad, previo concepto de la Interventoría. Para tal fin, la Entidad le concederá al Contratista de obra unos plazos razonables para ejecutar dichas tareas,

INTERVENTORIA TÉCNICA, ECONÓMICA, FINANCIERA, CONTABLE, JURÍDICA, ADMINISTRATIVA, OPERATIVA,
 AMBIENTAL, PARA LA CONSTRUCCION INTERCEPTOR ALCANTARILLADO SANITARIO (FASE II) EN EL MUNICIPIO DE
 CUBARRAL – META
 [CORMACARENA

Código:	CCE-EICP-IDI-40	Versión:	1
----------------	-----------------	-----------------	---

ANEXO 1 — ANEXO TÉCNICO INTERVENTORIA			
INTERVENTORÍA DE OBRA PÚBLICA DE INFRAESTRUCTURA DE AGUA POTABLE Y SANEAMIENTO BÁSICO			
Código	CCE-EICP-IDI-40	Página	13 de 28
Versión No.	1		

situación que será parte del seguimiento, control, vigilancia y aprobación por parte de la Interventoría.

Es importante manifestar que la responsabilidad de los consultores que realizaron los estudios y diseños se establece según el amparo de calidad del servicio, siempre y cuando esté vigente dicho amparo. Por tal motivo, la Entidad analizará si es procedente la modificación y/o adaptación y/o actualización y/o complementación de los diseños realizados; y en caso de ser necesario algún ajuste, la obligación y responsabilidad se encuentra asociada al Contratista de obra y la verificación en el Interventor.

7. INFORMACIÓN SOBRE EL PERSONAL PROFESIONAL Y EQUIPOS DEL INTERVENTOR

Perfil No.	N° de profesionales	Cargo	Título Profesional	Título de Posgrado	Experiencia general (años mínimos)	Experiencia específica (años mínimos)
1	1	Director de Interventoría Dedicación del 40% mensual.	Título profesional entre alguna de las siguientes alternativas: - Ingeniería Civil - Ingeniería Sanitaria	Posgrado entre alguna de las siguientes alternativas: postgrado en Gerencia de proyectos	10 años	4 años
2	1	Residente de Interventoría Dedicación del 100% mensual.	Título profesional entre alguna de las siguientes alternativas: Ingeniero civil	Posgrado entre alguna de las siguientes alternativas: posgrado en Hidráulicas o Geotecnia	8 años	3 años

INTERVENTORIA TÉCNICA, ECONÓMICA, FINANCIERA, CONTABLE, JURÍDICA, ADMINISTRATIVA, OPERATIVA, AMBIENTAL, PARA LA CONSTRUCCION INTERCEPTOR ALCANTARILLADO SANITARIO (FASE II) EN EL MUNICIPIO DE CUBARRAL – META
[CORMACARENA]

Código:	CCE-EICP-IDI-40	Versión:	1
----------------	-----------------	-----------------	---

**ANEXO 1 — ANEXO TÉCNICO INTERVENTORIA
INTERVENTORÍA DE OBRA PÚBLICA DE INFRAESTRUCTURA DE AGUA POTABLE Y SANEAMIENTO BÁSICO**

Código	CCE-EICP-IDI-40	Página	14 de 28
Versión No.	1		

3	1	Especialista en saneamiento básico o gestión ambiental Dedicación del 100% mensual.	Título profesional entre alguna de las siguientes alternativas: Ingeniería Civil	Posgrado entre alguna de las siguientes alternativas: saneamiento básico o gestión ambiental	8 años	3 años
4	1	Profesional del Derecho Dedicación del 20% mensual.	abogado	N.A	4 años	3 años
5	1	Contador Dedicación del 20% mensual.	contador	N.A	4 años	3 años
6	1	Técnico Dedicación del 100% mensual.	Técnicos Interventores de campo	N.A	4 años	3 años
7	1	TECNICO Topógrafo Inspector Dedicación de 40% mensual.	Tecnólogo	N.A	4 años	3 años
8	1	AUXILIARES Cadeneros de topografía Dedicación del 40% mensual.	Auxiliar	N.A	4 años	3 años

Para analizar la información del personal del Interventor, se tendrán en cuenta las siguientes consideraciones:

INTERVENTORIA TÉCNICA, ECONÓMICA, FINANCIERA, CONTABLE, JURÍDICA, ADMINISTRATIVA, OPERATIVA,
AMBIENTAL, PARA LA CONSTRUCCION INTERCEPTOR ALCANTARILLADO SANITARIO (FASE II) EN EL MUNICIPIO DE
CUBARRAL – META
[CORMACARENA

Código:	CCE-EICP-IDI-40	Versión:	1
----------------	-----------------	-----------------	---

ANEXO 1 — ANEXO TÉCNICO INTERVENTORIA			
INTERVENTORÍA DE OBRA PÚBLICA DE INFRAESTRUCTURA DE AGUA POTABLE Y SANEAMIENTO BÁSICO			
Código	CCE-EICP-IDI-40	Página	15 de 28
Versión No.	1		

- a) Los soportes académicos y de experiencia de los perfiles que están descritos en el Anexo Técnico serán verificados por la Entidad al momento posterior a la firma del contrato.
- b) Si el Interventor ofrece dos (2) o más profesionales para realizar actividades de un mismo cargo, cada uno de ellos deberá cumplir los requisitos exigidos en los Pliegos de Condiciones para el respectivo cargo. Un mismo profesional no puede ser proporcionado para dos (2) o más cargos diferentes en los cuales supere el cien por ciento (100 %) de la dedicación requerida para este Proceso de Contratación.
- c) El Interventor deberá informar la fecha a partir de la cual los profesionales ofrecidos ejercen legalmente la profesión de conformidad con lo señalado en el Pliego de Condiciones. El requisito de la tarjeta o certificado profesional puede suplirse con el registro de que trata el artículo 18 del Decreto 2106 de 2019, o según las regulaciones aplicables para cada profesión.
- d) Las certificaciones de experiencia de los profesionales deben expedirse por la persona natural o jurídica con quien se haya establecido la relación laboral o de prestación de servicios.
- e) La Entidad podrá solicitar en cualquier momento al Interventor los documentos que permitan acreditar el valor y el pago correspondiente de cada uno de los profesionales empleados para el desarrollo del objeto contractual y que estén acordes con el valor de los honorarios definidos a la fecha de ejecución del contrato, en el caso en el cual sea establecida una remuneración de referencia.
- f) El Interventor es responsable de verificar que los profesionales propuestos que se vincularán al proyecto tengan la disponibilidad real para ejecutarlo, así como el cumplimiento de los requisitos de formación y experiencia.
- g) El Interventor se obliga a que los profesionales estén disponibles (físicamente o a través de medios digitales) de acuerdo con el porcentaje de dedicación exigido para cada profesional, so pena de aplicar las sanciones contractuales.
- h) La Entidad se reserva el derecho de exigir el reemplazo o el retiro de cualquier Contratista o trabajador vinculado al contrato, sin que ello conlleve a mayores costos para ella, detallando las razones que justifican la solicitud de dicho cambio, el cual deberá ser reemplazado por uno que cumpla con los requisitos establecidos para tal cargo.

El personal relacionado será contratado por el Interventor y su costo debe incluirse dentro de la estructura de costos de la oferta, que fue definida al presentar la propuesta en el

INTERVENTORIA TÉCNICA, ECONÓMICA, FINANCIERA, CONTABLE, JURÍDICA, ADMINISTRATIVA, OPERATIVA, AMBIENTAL, PARA LA CONSTRUCCION INTERCEPTOR ALCANTARILLADO SANITARIO (FASE II) EN EL MUNICIPIO DE CUBARRAL – META
[CORMACARENA

Código:	CCE-EICP-IDI-40	Versión:	1
----------------	-----------------	-----------------	---

ANEXO 1 — ANEXO TÉCNICO INTERVENTORIA			
INTERVENTORÍA DE OBRA PÚBLICA DE INFRAESTRUCTURA DE AGUA POTABLE Y SANEAMIENTO BÁSICO			
Código	CCE-EICP-IDI-40	Página	16 de 28
Versión No.	1		

“Formulario 1 – Propuesta Económica del Contrato”. Se aclara que los perfiles que hacen parte del Personal Clave Evaluable deben cubrir todo el plazo de ejecución del proyecto indistintamente de su porcentaje de dedicación. Para los demás perfiles profesionales, en caso de que la Entidad los requiera deberán estar disponibles, según su porcentaje de dedicación, con el fin de lograr el cumplimiento del objeto contractual y las obligaciones derivadas del interventor, para lo cual se podrá hacer uso de medios virtuales.

7.1. Personal Clave Evaluable:

El Personal Clave Evaluable es el definido en el Pliego de Condiciones, el cual es susceptible de acreditación de puntaje bajo las condiciones establecidas en dicho documento, y al que le serán aplicables las condiciones de verificación de experiencia definidas en este documento.

7.2. Personal Mínimo Requerido Adicional al Clave Evaluable

El personal mínimo requerido para la ejecución del Contrato de Interventoría y adicional al Personal Clave Evaluable indicado en el Pliego de Condiciones, corresponde al relacionado a continuación:

Perfil No.	N° de profesionales	Cargo	Título Profesional	Título de Posgrado	Experiencia general (años mínimos)	Experiencia específica (años mínimos)
1	1	Director de Interventoría Dedicación del 40% mensual.	Título profesional entre alguna de las siguientes alternativas: - Ingeniería Civil - Ingeniería Sanitaria	Posgrado entre alguna de las siguientes alternativas: postgrado en Gerencia de proyectos	10 años	4 años
2	1	Residente de Interventoría Dedicación del 100% mensual.	Título profesional entre alguna de las siguientes alternativas: Ingeniero civil	Posgrado entre alguna de las siguientes alternativas: posgrado en Hidráulicas o Geotecnia	8 años	3 años

INTERVENTORIA TÉCNICA, ECONÓMICA, FINANCIERA, CONTABLE, JURÍDICA, ADMINISTRATIVA, OPERATIVA, AMBIENTAL, PARA LA CONSTRUCCION INTERCEPTOR ALCANTARILLADO SANITARIO (FASE II) EN EL MUNICIPIO DE CUBARRAL – META
[CORMACARENA

Código:	CCE-EICP-IDI-40	Versión:	1
----------------	-----------------	-----------------	---

**ANEXO 1 — ANEXO TÉCNICO INTERVENTORIA
INTERVENTORÍA DE OBRA PÚBLICA DE INFRAESTRUCTURA DE AGUA POTABLE Y SANEAMIENTO BÁSICO**

Código	CCE-EICP-IDI-40	Página	17 de 28
Versión No.	1		

3	1	Especialista en saneamiento básico o gestión ambiental Dedicación del 100% mensual.	Título profesional entre alguna de las siguientes alternativas: Ingeniería Civil	Posgrado entre alguna de las siguientes alternativas: saneamiento básico o gestión ambiental	8 años	3 años
4	1	Profesional del Derecho Dedicación del 20% mensual.	abogado	N.A	4 años	3 años
5	1	Contador Dedicación del 20% mensual.	contador	N.A	4 años	3 años
6	1	Técnico Dedicación del 100% mensual.	Técnicos Interventores de campo	N.A	4 años	3 años
7	1	TECNICO Topógrafo Inspector Dedicación de 40% mensual.	Tecnólogo	N.A	4 años	3 años
8	1	AUXILIARES Cadeneros de topografía Dedicación del 40% mensual.	Auxiliar	N.A	4 años	3 años

INTERVENTORIA TÉCNICA, ECONÓMICA, FINANCIERA, CONTABLE, JURÍDICA, ADMINISTRATIVA, OPERATIVA, AMBIENTAL, PARA LA CONSTRUCCION INTERCEPTOR ALCANTARILLADO SANITARIO (FASE II) EN EL MUNICIPIO DE CUBARRAL – META
[CORMACARENA

Código:	CCE-EICP-IDI-40	Versión:	1
----------------	-----------------	-----------------	---

ANEXO 1 — ANEXO TÉCNICO INTERVENTORIA			
INTERVENTORÍA DE OBRA PÚBLICA DE INFRAESTRUCTURA DE AGUA POTABLE Y SANEAMIENTO BÁSICO			
Código	CCE-EICP-IDI-40	Página	18 de 28
Versión No.	1		

Nota: se aclara que la disponibilidad del personal para el presente proceso es la siguiente:

DESCRIPCIÓN	CARGO	DEDICACIÓN	NÚMERO DE PERSONAS	TIEMPO EN MESES
PERSONAL REQUERIDO				
DIRECTOR DE INTERVENTORIA Profesional Especializado	Director de interventoría	40%	1	8
RESIDENTE DE INTERVENTORIA Profesional Especializado	Residente de interventoría	100%	1	8
ESPECIALISTA Profesional Especializado	Residente de interventoría	65%	1	8
Profesional del Derecho	abogado	20%	1	8
Contador	contador	20%	1	8
Técnico	Técnicos Interventores de campo	100%	1	8
TECNICO Topógrafo Inspector	Tecnólogo	40%	1	8
AUXILIARES Cadeneros de topografía	Auxiliar	40%	1	8

El personal relacionado anteriormente es el personal operacional y profesional mínimo requerido para la ejecución del proyecto, en la medida que corresponde al personal que la Entidad estableció en la etapa de planeación para el cumplimiento del contrato.

Para cada uno de los profesionales mencionados, se deberá anexar fotocopia de la tarjeta profesional y/o certificado de vigencia y antecedentes expedido por el consejo profesional competente de acuerdo con la regulación aplicable en la materia. El requisito de la tarjeta profesional se puede suplir con el registro de que trata el artículo 18 del Decreto-Ley 2106 de 2019. Los estudios de posgrado que se exijan como requisito mínimo se acreditarán mediante copia de los diplomas respectivos o certificado de obtención del título correspondiente. Además, la Entidad podrá solicitar las certificaciones laborales que permitan verificar la información relacionada en los Anexos. Para cada uno de los profesionales debe aportarse la información exigida.

7.3. Maquinaria y condiciones técnicas vinculadas al proyecto para seguimiento o implementación del Interventor

INTERVENTORIA TÉCNICA, ECONÓMICA, FINANCIERA, CONTABLE, JURÍDICA, ADMINISTRATIVA, OPERATIVA,
 AMBIENTAL, PARA LA CONSTRUCCION INTERCEPTOR ALCANTARILLADO SANITARIO (FASE II) EN EL MUNICIPIO DE
 CUBARRAL – META
 [CORMACARENA

Código:	CCE-EICP-IDI-40	Versión:	1
---------	-----------------	----------	---

ANEXO 1 — ANEXO TÉCNICO INTERVENTORIA			
INTERVENTORÍA DE OBRA PÚBLICA DE INFRAESTRUCTURA DE AGUA POTABLE Y SANEAMIENTO BÁSICO			
Código	CCE-EICP-IDI-40	Página	19 de 28
Versión No.	1		

El Interventor deberá verificar que el Contratista de obra mantenga en las condiciones requeridas y/o ofertadas en los distintos frentes de obra la maquinaria vinculada al proyecto, en niveles óptimos y cumpliendo con lo requerido por la Entidad.

8. EXAMEN DEL SITIO DE LA OBRA A VIGILAR

Es responsabilidad del Proponente conocer la ubicación y situaciones particulares donde será adelantada la labor de Interventoría de la obra. Asimismo, deberá vigilar e informarse sobre la forma y características del sitio, las condiciones ambientales y sociales del área de influencia, las cuales debe considerar para las labores de Interventoría propias del seguimiento al desarrollo y manejo ambiental del proyecto, en especial cuando se establezca presencia de minorías étnicas, caso en el que debe asegurarse de hacer el seguimiento al cumplimiento del Contratista de obra con la normativa especial que rige para la explotación de recursos naturales en jurisdicción de los territorios legalmente constituidos, y, en general, sobre todas las circunstancias que puedan afectar o influir en el cálculo del valor de su propuesta y las condiciones particulares del proyecto desde el rol del Interventor.

De igual forma, por parte de la Entidad se resaltan los siguientes aspectos a tener en consideración por parte de los interesados:

La zona a intervenir corresponde al municipio de Cubarral- Meta, zona rural, sector suroriental la vereda Marayal.

El sistema de alcantarillado en el municipio de Cubarral, se encuentra definido por cuatro sectores de drenaje los cuales entregan sus aguas al caño Arenas Blancas. En forma general, el casco urbano cuenta con redes separadas para el alcantarillado sanitario y pluvial, donde la red de alcantarillado sanitario cubre el 99% del casco urbano; construido en tubería de gres (64%), con varios tramos que han sido reemplazados y los nuevos que se han construido en PVC, conformando el 36% de la longitud total. Existen dos puntos de descarga de las aguas residuales municipales sobre el caño Áreas Blancas, el primero en las coordenadas planas 1027981 E y 910961 N a una altura de 577 m.s.n.m., mediante una tubería de diámetro de 20” en material PVC (recoge 96% del 99% de Cobertura del área urbana) y el segundo en el barrio Porvenir 1028078 E y 911007 N a una altura de 561 m.s.n.m., mediante una tubería de diámetro de 20” en material PVC (recoge 4% del 99% de cobertura del área urbana de Cubarral), este segundo vertimiento fue eliminado mediante la obra interceptor alcantarillado sanitario fase I ejecutada mediante convenio No. PE-GDE 1.4.8.1.21.005.

9. SEGUIMIENTO A LAS OBRAS PROVISIONALES

El Interventor deberá vigilar, controlar, y conceptuar sobre las siguientes labores realizadas por el Contratista de obra según disponga la Entidad.

Durante su permanencia en la obra serán a cargo del Contratista, la construcción, mejoramiento y conservación de las obras provisionales o temporales que no forman parte

INTERVENTORIA TÉCNICA, ECONÓMICA, FINANCIERA, CONTABLE, JURÍDICA, ADMINISTRATIVA, OPERATIVA, AMBIENTAL, PARA LA CONSTRUCCION INTERCEPTOR ALCANTARILLADO SANITARIO (FASE II) EN EL MUNICIPIO DE CUBARRAL – META
[CORMACARENA

Código:	CCE-EICP-IDI-40	Versión:	1
----------------	-----------------	-----------------	---

ANEXO 1 — ANEXO TÉCNICO INTERVENTORIA			
INTERVENTORÍA DE OBRA PÚBLICA DE INFRAESTRUCTURA DE AGUA POTABLE Y SANEAMIENTO BÁSICO			
Código	CCE-EICP-IDI-40	Página	20 de 28
Versión No.	1		

integrante del proyecto, tales como vías provisionales, vías de acceso y vías internas de explotación a las fuentes de materiales así como: las obras necesarias para la recuperación morfológica cuando se haya explotado por el Contratista a través de las autorizaciones temporales; y todas aquellas que considere necesarias para el buen desarrollo de los trabajos, cercas, oficinas, bodegas, talleres y demás edificaciones provisionales con sus respectivas instalaciones, depósitos de combustibles, lubricantes y explosivos, de propiedades y bienes de la Entidad o de terceros que puedan ser afectados por razón de los trabajos durante la ejecución de los mismos, y en general, toda obra provisional relacionada con los trabajos. Todas estas labores deberán ser objeto de vigilancia y seguimiento por parte del Interventor.

En caso de que sea necesario, el Contratista de obra dispondrá de las zonas previstas para ejecutar la obra y la obtención de lotes o zonas necesarias para construir sus instalaciones, las cuales estarán bajo su responsabilidad. El Interventor será el encargado de su seguimiento y verificación.

Adicionalmente, correrán por cuenta del Contratista de obra los trabajos necesarios para no interrumpir el servicio en las vías públicas usadas por él o en las vías de acceso cuyo uso comparta con otros contratistas, las cuales deberán ser entregadas en iguales o mejores condiciones, por lo cual deberá existir un registro fotográfico previo a la utilización y a la finalización de las labores para constatar dicho estado, labor que será vigilada por el Interventor.

El Contratista de obra deberá tener en cuenta el costo correspondiente a los permisos y a las estructuras provisionales que se requieran cuando, de conformidad con el proyecto, cruce o interfiera corrientes de agua, canales de desagüe, redes de servicios públicos, etc. En el caso de interferir redes de servicios públicos, estos costos serán reconocidos mediante aprobación de precios no previstos, incluidos en las correspondientes actas de obra aprobadas por el Interventor. Para lo anterior deberá tramitar la aprobación de los precios no previstos del proyecto ante el ordenador del gasto, y en los casos que se requiera un permiso ante la autoridad competente. Situación que será vigilada y supervisada por el Interventor.

A menos que se hubieran efectuado otros acuerdos, el Contratista de obra deberá retirar todas las obras provisionales a la terminación de los trabajos y dejar las zonas en el mismo estado de limpieza y orden en que las encontró. Asimismo, será responsable de desocupar en su totalidad las zonas que le fueron suministradas para las obras provisionales y permanentes. Sobre el particular, el Interventor deberá cerciorarse que se cumplieron las consideraciones aquí establecidas, y que las obras complementarias cuenten con su vigilancia y control según corresponde para el Interventor.

10. SEÑALIZACIÓN Y MANUAL DE IMAGEN A VERIFICAR POR EL INTERVENTOR

De ser necesario, según los estudios previos, están a cargo del Contratista de obra todos los costos requeridos para instalar y mantener la señalización de obra y las vallas informativas, la iluminación nocturna y demás dispositivos de seguridad y de comunicación y coordinación en

INTERVENTORIA TÉCNICA, ECONÓMICA, FINANCIERA, CONTABLE, JURÍDICA, ADMINISTRATIVA, OPERATIVA,
 AMBIENTAL, PARA LA CONSTRUCCION INTERCEPTOR ALCANTARILLADO SANITARIO (FASE II) EN EL MUNICIPIO DE
 CUBARRAL – META
 [CORMACARENA

Código:	CCE-EICP-IDI-40	Versión:	1
----------------	-----------------	-----------------	---

ANEXO 1 — ANEXO TÉCNICO INTERVENTORIA			
INTERVENTORÍA DE OBRA PÚBLICA DE INFRAESTRUCTURA DE AGUA POTABLE Y SANEAMIENTO BÁSICO			
Código	CCE-EICP-IDI-40	Página	21 de 28
Versión No.	1		

los términos definidos por las autoridades competentes, situación de estricta verificación por parte de la Interventoría.

11. SEGUIMIENTO A PERMISOS, LICENCIAS Y AUTORIZACIONES POR PARTE DEL INTERVENTOR

Considerando que para la ejecución de la obra se requiere permiso de ocupación de cauce para el cruce subfluvial en caño Arenas Blancas, para lo cual, el municipio de Cubarral a través de su representante legal solicitó dicho permiso a Cormacarena, otorgado mediante Resolución PS-GJ 1.2.6.22. 1355 del 15 de septiembre de 2022 bajo el expediente No. 3.37.3.022.090.

Por lo anterior, la interventoría deberá verificar el cumplimiento de cada una de las obligaciones dispuestas en cada uno de los actos administrativos que otorgan el/los permisos ambientales.

Sin embargo, es relevante indicar que adicionalmente, se requiere de servidumbre de alcantarillado con ocupación permanente, actualmente adquirida por el municipio de Cubarral del predio la Acacias, vereda Marayal de propiedad del señor Ismael Guevara identificado con cédula de ciudadanía 79.379.268, mediante escritura pública No.3.847 del 22 de julio de 2022 y como consta en el certificado de tradición y libertad.

12. NOTAS TÉCNICAS ESPECÍFICAS PARA EL PROYECTO ENFOCADAS AL INTERVENTOR

Para la ejecución del proyecto se deberá tener en cuenta lo dispuesto en el Reglamento Técnico para el Sector Agua Potable y Saneamiento Básico Resolución No. 3030 de 2017 modificada por la Resolución No. 799 de 2021.

13. SEGUIMIENTO POR PARTE DEL INTERVENTOR

13.1. Procedimiento general de interventoría para el sector de agua potable y saneamiento básico

Para la implementación de los proyectos de interventoría para el sector de infraestructura de agua potable y saneamiento básico, la interventoría deberá adelantar el procedimiento general de interventoría definido en el artículo 35 de la Resolución 330 de 2017 del Ministerio de Vivienda, Ciudad y Territorio, o la norma que lo modifique, complemente o sustituya, tal como se describe a continuación:

ARTÍCULO 35. Procedimiento general de interventoría. Para la Implementación de los proyectos, el equipo de interventoría velará por el estricto cumplimiento de los aspectos contractuales, técnicos, administrativos, financieros, sociales y ambientales, considerando al menos los siguientes componentes:

INTERVENTORIA TÉCNICA, ECONÓMICA, FINANCIERA, CONTABLE, JURÍDICA, ADMINISTRATIVA, OPERATIVA, AMBIENTAL, PARA LA CONSTRUCCION INTERCEPTOR ALCANTARILLADO SANITARIO (FASE II) EN EL MUNICIPIO DE CUBARRAL – META
[CORMACARENA

Código:	CCE-EICP-IDI-40	Versión:	1
---------	-----------------	----------	---

ANEXO 1 — ANEXO TÉCNICO INTERVENTORIA			
INTERVENTORÍA DE OBRA PÚBLICA DE INFRAESTRUCTURA DE AGUA POTABLE Y SANEAMIENTO BÁSICO			
Código	CCE-EICP-IDI-40	Página	22 de 28
Versión No.	1		

1. Previo al inicio de cualquier actividad por parte del equipo encargado de la ejecución del proyecto, la Interventoría emitirá el informe inicial, en el cual acredite que los aspectos contractuales, administrativos, financieros, sociales, de predios y autorizaciones, ambientales y técnicos, se encuentran plenamente definidos para la ejecución del proyecto, con base en la programación y cronograma del mismo.

2. Habiéndose autorizado el inicio del proyecto, la Interventoría garantizará, que el equipo encargado de la ejecución del proyecto, cumpla con lo establecido en los términos contractuales y certificará con la periodicidad que lo determine la autoridad contratante, que el ejecutor provee el equipo humano, técnico o interdisciplinario propuesto para desarrollar el proyecto, en los tiempos y plazos previstos.

3. El interventor informará con la periodicidad que establezca la entidad contratante, el avance del proyecto de manera precisa en al menos los siguientes aspectos:

a) Contractual: Alcance, garantías, entrega correcta de productos. b) Personal: Equipo ejecutor, salarios, seguridad social y salud ocupacional, accidentes laborales, ambiente laboral y gestión social.

c) Técnicos: Calidad de los productos, cronograma y programación, cantidades de obra, costos, metodología y soporte técnico de avance, dificultades y soluciones.

d) Financiero: Ejecución y pagos, anticipos, disponibilidad de recursos

e) Contables: Impuestos, devolución de activos etc.

4. Durante la ejecución del proyecto, la interventoría deberá revisar las necesidades del contrato y plantear soluciones de manera previsiva y proactiva, informando a la entidad contratante las medidas administrativas y financieras necesarias para la terminación del proyecto.

actividad que involucre la medición de parámetros de seguimiento y control, la Interventoría deberá garantizar el proceso completo de muestreo, custodia, transporte, análisis e interpretación de los parámetros definidos con base en las normas nacionales vigentes. En caso de no contar en el país con la regulación pertinente, será el equipo de especialistas encargado de la ejecución del proyecto quien presente a consideración de la interventoría el mecanismo o método seleccionado, y este último en el mismo sentido avalará y garantizará el grado de confiabilidad y representatividad de los indicadores evaluados.

Surtidas y aceptadas la totalidad de las tareas y actividades previstas en la ejecución del contrato, el interventor asegurará que fueron cumplidas cabalmente las especificaciones, alcances y objetos, en el marco técnico, financiero, administrativo, social, de predios y permisos y ambiental, de acuerdo con la naturaleza del proyecto, ya sea de planeación, diseño, construcción o puesta en marcha.

INTERVENTORIA TÉCNICA, ECONÓMICA, FINANCIERA, CONTABLE, JURÍDICA, ADMINISTRATIVA, OPERATIVA,
 AMBIENTAL, PARA LA CONSTRUCCION INTERCEPTOR ALCANTARILLADO SANITARIO (FASE II) EN EL MUNICIPIO DE
 CUBARRAL – META
 [CORMACARENA

Código:	CCE-EICP-IDI-40	Versión:	1
----------------	-----------------	-----------------	---

ANEXO 1 — ANEXO TÉCNICO INTERVENTORIA			
INTERVENTORÍA DE OBRA PÚBLICA DE INFRAESTRUCTURA DE AGUA POTABLE Y SANEAMIENTO BÁSICO			
Código	CCE-EICP-IDI-40	Página	23 de 28
Versión No.	1		

13.2. Informes de seguimiento de interventoría

Teniendo que la entidad contratante cuenta con un manual de supervisión e interventoría se deberá tener en cuenta lo dispuesto mediante la resolución No. PS.GJ-1.2.6.14.1199 DE 2.014 (30 de Julio) “Por medio de la cual se actualiza el Manual de Contratación e Interventoría de la Corporación para el Desarrollo Sostenible del Área de Manejo Especial La Macarena – CORMACARENA contenido en la Resolución No. PS-GJ.1.2.6.13.2370 del 30 de Diciembre del 2013” y las incluidas a continuación:

El Interventor como parte de su seguimiento debe realizar informes periódicos para constatar las gestiones realizadas en cada uno de sus componentes que como mínimo contengan lo siguiente:

1. GENERALIDADES

1. Descripción general del Contrato de obra.
2. Objeto del contrato.
3. Fechas de suscripción, cumplimiento de requisitos de ejecución, plazo y valor con sus diferentes etapas, prórrogas, suspensiones y adiciones.
4. Directorio telefónico actualizado del personal profesional del Contratista, Interventoría y de la Entidad.

2. INFORMACIÓN LEGAL Y FINANCIERA

1. Garantías y vigencias de las mismas, adiciones, suspensiones y/o prórrogas.
2. Presentar el cuadro de control legal del Contratista y de la Interventoría (fechas de suscripción, Procesos de Contratación, entre otros.)
3. Evaluación del cumplimiento de las obligaciones contractuales.
4. Programación del Plan Anual de Caja (PAC), si aplica.
5. Balance financiero del contrato y de la Interventoría.
6. Seguimiento al cuadro de control financiero presentado por el Contratista de obra.
7. Informe sobre el manejo del Anticipo y/o Pago Anticipado y anexos relacionados (en caso de haber sido entregado Anticipo y/o Pago Anticipado alguno).
8. Relación de las metas físicas a ejecutar con respecto al presupuesto disponible contractualmente. Informar cantidades y/o saldos faltantes o sobrantes dentro del proyecto para el cumplimiento de las metas físicas contractuales. Informar las cantidades y costos referentes a ejecución de estudios, diseños y obras para redes de servicios públicos domiciliarios, en caso de aplicar.
9. Copia del acta de recibo parcial de obra, en caso de aplicar.

INTERVENTORIA TÉCNICA, ECONÓMICA, FINANCIERA, CONTABLE, JURÍDICA, ADMINISTRATIVA, OPERATIVA, AMBIENTAL, PARA LA CONSTRUCCION INTERCEPTOR ALCANTARILLADO SANITARIO (FASE II) EN EL MUNICIPIO DE CUBARRAL – META
[CORMACARENA]

Código:	CCE-EICP-IDI-40	Versión:	1
----------------	-----------------	-----------------	---

ANEXO 1 — ANEXO TÉCNICO INTERVENTORIA			
INTERVENTORÍA DE OBRA PÚBLICA DE INFRAESTRUCTURA DE AGUA POTABLE Y SANEAMIENTO BÁSICO			
Código	CCE-EICP-IDI-40	Página	24 de 28
Versión No.	1		

3. INFORMACIÓN TÉCNICA

1. Cronograma detallado del contrato aprobado por la Interventoría con su respectivo análisis a la fecha de corte.
2. Análisis del desempeño de las actividades incluidas en la ruta del Contrato de Obra de acuerdo con el Cronograma contractual aprobado por la Interventoría.
3. Descripción de los atrasos o adelantos de obra que se estén presentando, conforme al Cronograma contractual aprobado por la Interventoría. Relacionar las acciones solicitadas por el Interventor e implementadas por el Contratista y el seguimiento efectuado por el Interventor.
4. Cuadro sobre el estado del tiempo. Detallar las horas no trabajadas debido a condiciones climáticas que impidan la ejecución de las labores.
5. Reporte de daños a la infraestructura de servicios públicos indicando: ESP, ubicación, fecha y estado de pago a las ESP por parte del Contratista, en caso de ser procedente.
6. Planes de contingencia elaborados por el Contratista, aprobados por la Interventoría, que no afecten el plazo contractual, los cuales deben ser presentados a la Entidad.
7. Descripción de las medidas correctivas exigidas por la Interventoría en los aspectos técnicos, administrativos y legales que se están teniendo en cuenta, así como las medidas preventivas que deban implementarse para evitar futuros atrasos.
8. Descripción de las actividades desarrolladas durante el mes por el Contratista de obra y la Interventoría y su equipo de trabajo (director, residentes y especialistas).
9. Esquemas de avance físico de obra, planos de localización del proyecto, figuras, cuadros y demás información relevante relacionada con el avance del contrato.
10. Registro fotográfico georreferenciado del avance del proyecto tomando como puntos fijos y panorámica, de igual manera una breve descripción de la foto indicando localización, georreferenciación, aspectos relevantes y fecha. Durante la ejecución del contrato, la Interventoría debe presentar a la Entidad registros fotográficos por cada elemento de la infraestructura de agua potable y saneamiento básico que haga parte del contrato, resaltando el antes y el después, en cada una de las fases del proyecto.
11. Presentar el avance físico del proyecto.
12. Relación de los resultados y análisis de los ensayos de laboratorio y de campo efectuados por el Contratista de obra y los ejecutados por la Interventoría como medio de comprobación o verificación, según las especificaciones técnicas aplicables.
13. Certificaciones de cumplimiento de calidad y especificaciones de materiales empleados durante el período, expedido por el representante legal de la

INTERVENTORIA TÉCNICA, ECONÓMICA, FINANCIERA, CONTABLE, JURÍDICA, ADMINISTRATIVA, OPERATIVA, AMBIENTAL, PARA LA CONSTRUCCION INTERCEPTOR ALCANTARILLADO SANITARIO (FASE II) EN EL MUNICIPIO DE CUBARRAL – META
[CORMACARENA

Código:	CCE-EICP-IDI-40	Versión:	1
----------------	-----------------	-----------------	---

ANEXO 1 — ANEXO TÉCNICO INTERVENTORIA			
INTERVENTORÍA DE OBRA PÚBLICA DE INFRAESTRUCTURA DE AGUA POTABLE Y SANEAMIENTO BÁSICO			
Código	CCE-EICP-IDI-40	Página	25 de 28
Versión No.	1		

Interventoría, expresando claramente el cumplimiento de las frecuencias de los ensayos de laboratorio de acuerdo con las especificaciones y el plan de inspección y ensayos de laboratorio.

14. Certificación de cumplimiento del plan de calidad por parte del Interventor y la correspondiente verificación al cumplimiento del plan de calidad del Contratista de obra, según lo ofertado por este en el aspecto de calidad en su propuesta.
15. Gestiones adelantadas por el Contratista y la Interventoría ante las ESP y otras entidades que tengan relación directa con la ejecución del proyecto de infraestructura de agua potable y saneamiento básico.
16. Descripción de las actividades realizadas y calificación del componente del Plan de Manejo de Tráfico, Señalización y desvíos empleados por el Contratista de obra de acuerdo con los parámetros establecidos en el contrato y según los lineamientos de la autoridad de tránsito que rija en la ubicación del proyecto.
17. Descripción de obras adicionales y/o complementarias, valor y justificación de las mismas; relación de precios unitarios no previstos presentados por el Contratista de obra y aprobados por la interventoría e indicar la modificación contractual realizada para su incorporación (en caso de aplicar). Además, mostrar su incidencia en el valor actual del contrato.
18. Informar sobre los ajustes, complementación, apropiación y/o actualización realizada por el Contratista a los diseños existentes entregados por la Entidad, de ser el caso, y la justificación de los mismos, debidamente aprobados y avalados por la Interventoría.
19. Relación de cantidades de obra que a la fecha no han sido recibidos por la Interventoría por no cumplir con los requisitos previstos para el recibo y pago de las mismas, mostrando su incidencia en el valor actual del contrato. Además, deben enlistar las acciones correctivas propuestas, así como la respuesta por parte del Contratista de obra.
20. Reporte de producto no conforme en el cual se deben incluir los ítems de pago que presentaron no conformidades en el mes, la fecha de identificación, la descripción de la no conformidad y una breve explicación de la acción a tomar. En este capítulo también debe describirse el seguimiento a las acciones adoptadas para el tratamiento de no conformidades en el período anterior en caso de existir.
21. Copia del libro de obra (bitácora) del período reportado.
22. Copia de las actas de seguimiento desarrolladas en el período (comité y reuniones) debidamente suscritas por los participantes, Contratista, Interventor y Entidad.
23. Cuadro detallado de cantidades y valores ejecutados por tramo, grupo de elementos, o unidad funcional, o frente de obra, según sea el caso del proyecto de infraestructura de agua potable y saneamiento básico; indicando valor pagado, número de acta en la que se pagó su ejecución parcial y verificación del

INTERVENTORIA TÉCNICA, ECONÓMICA, FINANCIERA, CONTABLE, JURÍDICA, ADMINISTRATIVA, OPERATIVA, AMBIENTAL, PARA LA CONSTRUCCION INTERCEPTOR ALCANTARILLADO SANITARIO (FASE II) EN EL MUNICIPIO DE CUBARRAL – META
[CORMACARENA

Código:	CCE-EICP-IDI-40	Versión:	1
----------------	-----------------	-----------------	---

ANEXO 1 — ANEXO TÉCNICO INTERVENTORIA			
INTERVENTORÍA DE OBRA PÚBLICA DE INFRAESTRUCTURA DE AGUA POTABLE Y SANEAMIENTO BÁSICO			
Código	CCE-EICP-IDI-40	Página	26 de 28
Versión No.	1		

consolidado y sumatoria final respecto al acta de recibo parcial de obra, en caso de existir. Como resumen del análisis consolidado, determinar los costos directos e indirectos por elemento, grupo de segmentos, tramos, frentes de obra, o según sea el caso del proyecto de infraestructura de agua potable y saneamiento básico.

4. INFORMACIÓN SOCIAL

1. Descripción de las actividades del plan de acción de la Interventoría y verificación del plan de gestión social del Contratista. Debe incluir copia de los Anexos referentes a la gestión del Contratista requeridos en el contrato.
2. Observaciones y recomendaciones formuladas por la Interventoría. Descripción de los atrasos o adelantos o eventualidades que se estén presentando, conforme al Plan de Gestión Social del Contratista aprobado por la Interventoría. Además, deben relacionarse las acciones correctivas propuestas, así como la respuesta por parte del Contratista.
3. Relación de recursos físicos empleados para el desarrollo del componente social del Contratista y de la Interventoría.
4. Calificación del componente de gestión social.

5. INFORMACIÓN AMBIENTAL Y SST

1. Informe mensual ambiental y de SST de la Interventoría a la etapa de obra correspondiente (incluyendo el componente de maquinaria/equipo y vehículos), con sus respectivos soportes y análisis de los indicadores propuestos para cada uno de los programas desarrollados en el PIPMA.
2. Control de materiales y copia de los correspondientes certificados de adquisición de todos los materiales empleados en el mes dentro de la obra.
3. Control del aprovechamiento de los Residuos de Construcción y Demolición - RCD-.
4. Manejo de vegetación, si aplica para el contrato.
5. Listado de vehículos utilizados en el mes para la obra.
6. Relación del número de licencia ambiental y/o permiso ambiental y/o PIN ambiental.
7. Relación de los equipos y/o maquinaria utilizada por el Contratista donde se verifique el cumplimiento de las actividades descritas en el plan de mantenimiento presentado por el Contratista de obra y aprobado por la Interventoría.
8. Copia de la certificación de mantenimiento periódica de los baños móviles, anexando copia del permiso de vertimientos vigente expedido por la autoridad ambiental competente.

INTERVENTORIA TÉCNICA, ECONÓMICA, FINANCIERA, CONTABLE, JURÍDICA, ADMINISTRATIVA, OPERATIVA, AMBIENTAL, PARA LA CONSTRUCCION INTERCEPTOR ALCANTARILLADO SANITARIO (FASE II) EN EL MUNICIPIO DE CUBARRAL – META
[CORMACARENA

Código:	CCE-EICP-IDI-40	Versión:	1
----------------	-----------------	-----------------	---

ANEXO 1 — ANEXO TÉCNICO INTERVENTORIA			
INTERVENTORÍA DE OBRA PÚBLICA DE INFRAESTRUCTURA DE AGUA POTABLE Y SANEAMIENTO BÁSICO			
Código	CCE-EICP-IDI-40	Página	27 de 28
Versión No.	1		

9. Resumen de las actividades realizadas por la interventoría en cumplimiento del Sistema de Gestión de Seguridad y Salud en el Trabajo, con sus respectivos soportes.
10. Informe de accidentes e incidentes de trabajo en el período, tanto del Contratista de obra como del Interventor.
11. Afiliaciones y pagos del personal del contrato de obra al Sistema General de Seguridad Social Integral.
12. Certificación del revisor fiscal/contador público y representante legal del Contratista de obra (de acuerdo con la naturaleza de la misma) y Subcontratista, donde se exprese paz y salvo por concepto de pagos al Sistema General de Seguridad Social Integral y salarios que contenga como mínimo el número de los trabajadores que laboran en el Contrato de Obra y el periodo laborado.
13. Afiliaciones y pagos del personal del Contrato de Interventoría al Sistema General de Seguridad Social Integral.
14. Certificación del revisor fiscal/contador público y representante legal del Interventor (de acuerdo con la naturaleza de la misma) y Subcontratista, donde se exprese paz y salvo por concepto de pagos al Sistema General de Seguridad Social Integral y salarios que contenga como mínimo el número de los trabajadores que laboran en el Contrato de Obra y el periodo laborado.
15. Calificación del componente de gestión Ambiental y SST y fichas de seguimiento de labores ambientales.
16. Certificación expedida por la Interventoría donde exprese que se han revisado los documentos soporte de pagos salariales y del SGSSI remitidos por el contratista de obra para el respectivo informe.

6. CONCLUSIONES Y RECOMENDACIONES

1. Conclusiones, observaciones y recomendaciones de los especialistas de la Interventoría y el Contratista de obra sobre el componente técnico tendientes a la solución de los inconvenientes presentados en el proyecto indicando los actores involucrados en cada caso.
2. Conclusiones, observaciones y recomendaciones de los especialistas de la Interventoría y el Contratista de obra sobre el componente social tendientes a la solución de los inconvenientes presentados en el proyecto indicando los actores involucrados en cada caso.
3. Conclusiones, observaciones y recomendaciones de los especialistas de la Interventoría y el Contratista de obra sobre el componente ambiental y SST tendientes a la solución de los inconvenientes presentados en el proyecto indicando los actores involucrados en cada caso.
4. Conclusiones, observaciones y recomendaciones de los especialistas de la Interventoría y el Contratista de obra sobre el componente administrativo

INTERVENTORIA TÉCNICA, ECONÓMICA, FINANCIERA, CONTABLE, JURÍDICA, ADMINISTRATIVA, OPERATIVA, AMBIENTAL, PARA LA CONSTRUCCION INTERCEPTOR ALCANTARILLADO SANITARIO (FASE II) EN EL MUNICIPIO DE CUBARRAL – META
[CORMACARENA

Código:	CCE-EICP-IDI-40	Versión:	1
----------------	-----------------	-----------------	---

ANEXO 1 — ANEXO TÉCNICO INTERVENTORIA			
INTERVENTORÍA DE OBRA PÚBLICA DE INFRAESTRUCTURA DE AGUA POTABLE Y SANEAMIENTO BÁSICO			
Código	CCE-EICP-IDI-40	Página	28 de 28
Versión No.	1		

tendientes a la solución de los inconvenientes presentados en el proyecto indicando los actores involucrados en cada caso.

5. Conclusiones, observaciones y recomendaciones de los especialistas de la Interventoría y el Contratista de obra sobre el componente financiero tendientes a la solución de los inconvenientes presentados en el proyecto indicando los actores involucrados en cada caso.
6. Conclusiones, observaciones y recomendaciones de los especialistas de la Interventoría y el Contratista de obra sobre el componente legal tendientes a la solución de los inconvenientes presentados en el proyecto indicando los actores involucrados en cada caso.

14. DOCUMENTOS TÉCNICOS ADICIONALES

No se tiene documentos técnicos adicionales.

En constancia, se firma en Villavicencio, a los 21 días del mes de diciembre de 2022

ORIGINAL FIRMADO

EVELENY AGUDELO VEGA
Líder Grupo AGUA

ORIGINAL FIRMADO

GILBERTO CABERERA ARANGO
CPS Subdirección de Gestión Ambiental

ORIGINAL FIRMADO

NATALIA ALEXANDRA LEYVA QUIJANO
Subdirectora de Gestión Ambiental

ORIGINAL FIRMADO

MARÍA PIEDAD MATUS
Jefe Oficina Contratación.

INTERVENTORIA TÉCNICA, ECONÓMICA, FINANCIERA, CONTABLE, JURÍDICA, ADMINISTRATIVA, OPERATIVA, AMBIENTAL, PARA LA CONSTRUCCION INTERCEPTOR ALCANTARILLADO SANITARIO (FASE II) EN EL MUNICIPIO DE CUBARRAL – META
[CORMACARENA

Código:	CCE-EICP-IDI-40	Versión:	1
----------------	-----------------	-----------------	---