

## SECRETARÍA GENERAL DEL DEPARTAMENTO DEL ATLÁNTICO

### ANÁLISIS ECONÓMICO DEL SECTOR

#### CONTRATACIÓN DIRECTA

**OBJETO: PRESTACIÓN DE SERVICIO DE APOYO A LA GESTIÓN A LA SECRETARIA DE INFRAESTRUCTURA DEL DEPARTAMENTO DEL ATLÁNTICO EN EL DESARROLLO DE LA ACTIVIDADES MISIONALES Y TRANSVERSALES DE COMPETENCIA DE LA SECRETARIA.**

#### 1. Introducción

Que de conformidad con lo señalado en los numerales 7 y 12 del artículo 25 de la Ley 25 de la Ley 80 de 1993, en concordancia con el Decreto 1082 de 2015, en su artículo 2.2.1.1.2.1.1 y demás normas concordantes las Entidades estatales están obligadas a llevar a cabo estudios y documentos previos para comprobar la necesidad de contratar servicios, obra o labor.

Que en virtud del artículo 305 de la Constitución Política de Colombia, numerales 1 y 11, al Gobernador le corresponde “Cumplir y hacer cumplir la Constitución, las leyes, los decretos del gobierno y las ordenanzas de las asambleas departamentales”, con el fin de promover la eficiente y eficaz administración de los recursos públicos y contribuir al cumplimiento de las metas propuestas en la planeación Departamental.

Por su parte la Constitución Política de Colombia en el artículo 2 de señala que: “Son fines esenciales del Estado: servir a la comunidad, promover la prosperidad general y garantizar la efectividad de los principios, derechos y deberes consagrados en la Constitución; facilitar la participación de todos en las decisiones que los afectan y en la vida económica, política, administrativa y cultural de la Nación; defender la independencia nacional, mantener la integridad territorial y asegurar la convivencia pacífica y la vigencia de un orden justo.

Así mismo el artículo 209 de la Constitución Política de Colombia, dispone que la función pública administrativa esta en servicio de los intereses generales y se desarrolla con fundamento en los principios de igualdad, moralidad, eficacia, economía, celeridad, imparcialidad y publicidad.

Que la Secretaria de infraestructura, adelanta la coordinación de políticas, planes y programas necesarios en materia de construcción, rehabilitación y mantenimiento de obras públicas de las diferentes infraestructuras dentro del Departamento del Atlántico, adelantando la formulación, ejecución, seguimiento y control de los diferentes programas y proyectos que en materia de obras de infraestructura debe desarrollar la Administración Departamental para el cabal cumplimiento de la Misión Institucional, es así como desde esta Secretaria se brinda apoyo directo a otras secretarías del Departamento del Atlántico, cuando estas así lo requieran directamente, o cuando debido a la

naturaleza misma de las obras, se requiera el apoyo y acompañamiento directo de ésta dependencia para adelantar proyectos que incluyan factores de infraestructura vial.

Que el Departamento del Atlántico, es uno de los 32 departamentos en que está dividida políticamente la República de Colombia. Está ubicado en la Región Caribe de Colombia y su capital es Barranquilla. Tiene una superficie de 3,319 km<sup>2</sup> y para 2019 cuenta con 2.545.924 habitantes. Es el Departamento más poblado de la Costa Caribe colombiana. se encuentra ubicado a una latitud norte entre los 10° 15' 36" (Sur de San Pedrito) y los 11° 06' 37" (Bocas de Cenizas) y a una longitud oeste de Greenwich entre los 74° 42' 47" (margen izquierda del río Magdalena) y los 75° 16' 34" (intersección de Santa Catalina y Arroyo grande).

Cuenta con 22 municipios y un Distrito Especial, Industrial y Portuario, se tiene definida una subregionalización conformada por cinco (5) áreas de la siguiente manera:

**Metropolitana:** Barranquilla, Puerto Colombia, Soledad, Malambo y Galapa.

**Costera:** Tubará, Juan de Acosta y Piojó.

**Oriental:** Sabanagrande, Santo Tomás, Palmar de Varela y Ponedera.

**Centro:** Baranoa, Polonuevo, Sabanalarga, Luruaco y Usiacurí.

**Sur:** Repelón, Manatí, Candelaria, Campo de la Cruz, Santa Lucía y Suan.

Las subregiones funcionales constituyen territorios en los cuales se desarrollan dinámicas que los municipios han venido perfilando para su desarrollo, teniendo en cuenta sus aspectos económicos, lazos culturales, conexión vial y accidentes geográficos, entre otros, que permiten reconocer subregiones con unidades de planificación como objetos de gestión pública y regional consecuentes con la visión y metas propuestas para el desarrollo regional del departamento y éstas a su vez con las formuladas a nivel subregional.

La Secretaría de Infraestructura dentro de su organización cuenta con dos subsecretarías, así: a) Subsecretaría de Vías y Construcción, encargada de coordinar las políticas, planes y programas que se deban cumplir en materia de construcción, vías y mantenimiento de obras públicas de infraestructura dentro del Departamento del Atlántico y b) Subsecretaría de Vivienda de Interés Social, Electrificación y Espacio Público, encargada de fortalecer los Municipios del Departamento, mediante la ejecución de proyectos de vivienda de interés social, en donde factores como la reducción de los ingresos familiares y la pobreza de la población, ocasionada por altos índices de desempleo y la situación de orden público en otras regiones del país, han generado un incremento de la demanda de vivienda nueva, vivienda rural, mejoramientos de viviendas, CDI, Parques y Plazas y Escenarios deportivos, en nuestro Departamento, especialmente en los estratos 1 y 2.

Que, en concreto, corresponde a la Subsecretaría de vías y construcción de la Secretaría de Infraestructura: *“Ejecutar los planes y programas que deban cumplir con respecto a la pavimentación y mantenimiento de vías departamentales, construcción, estabilización y limpieza de arroyos, construcción y mantenimiento de edificios públicos, plazas y parques.*

Dentro del anterior marco funcional, la Secretaría de Infraestructura, requiere de un grupo interdisciplinario de profesionales y técnicos que conlleve al fortalecimiento de la gestión administrativa para la estructuración y seguimiento integral de los proyectos a cargo de la secretaría en las etapas de planeación, ejecución, supervisión, rendición de informes y todas aquellas actividades necesarias para el desarrollo de la misión y funciones de la secretaría de Infraestructura Departamental.

**Justificación de la solicitud de celebración del contrato de prestación de servicios.**

Que los contratos de prestación de servicios profesionales y de apoyo a la gestión se encuentran desarrollados de manera general en el ordenamiento legal y reglamentario, principalmente por el numeral 30 del artículo 32 de la Ley 80 de 1993, el literal h) del numeral 40 del artículo 2° de la Ley 1150 de 2007, el artículo 2.2.1.2.1.4.9. del Decreto 1082 de 2015 y el artículo 2.8.8.4.5. del Decreto 1068 de 2015, siendo estas las normas imperativas que deben cumplir las entidades territoriales para la celebración de sus contratos.

Que en virtud del principio de autonomía las Entidades elaboraran los estudios y documentos previos en la cual se justificaran las razones de acudir a la celebración de contratos de prestación de servicios profesionales o de apoyo a la gestión, así como determinar según las necesidades contractuales, el término suficiente de ejecución de los mismos.

Que por lo tanto, corresponde a cada entidad u organismo en el marco de su autonomía determinar el tiempo máximo que se estima imprescindible para la ejecución contractual de acuerdo con las necesidades del servicio, respetando para el efecto las disposiciones sobre vigencia fiscal aplicables. En todo caso, la determinación del plazo de ejecución contractual deberá estar debidamente justificado en los estudios y documentos precontractuales.

Que la honorable corte constitucional a través de **Sentencia C-614/09** reiteró cuales son las características propias del contrato de prestación de servicios de las cuales mencionó:

*...El contrato de prestación de servicios a que se refiere la norma demandada, se celebra por el Estado en aquellos eventos en que la función de la administración no puede ser suministrada por personas vinculadas con la entidad oficial contratante o cuando requiere de conocimientos especializados, para lo cual se establecen las siguientes características:*

a. *La prestación de servicios versa sobre una obligación de hacer para la ejecución de labores en razón de la experiencia, capacitación y formación profesional de una persona en determinada materia, con la cual se acuerdan las respectivas labores profesionales.*

*El objeto contractual lo conforma la realización temporal de actividades inherentes al funcionamiento de la entidad respectiva, es decir, relacionadas con el objeto y finalidad para la cual fue creada y organizada. **Podrá, por esta razón, el contrato de prestación de servicios tener también por objeto funciones administrativas en los términos que se establezcan por la ley,** de acuerdo con el mandato constitucional contenido en el inciso segundo del artículo 210 de la Constitución Política, según el cual “...Los particulares pueden cumplir funciones administrativas en las condiciones que señale la ley.”.*

a. *La autonomía e independencia del contratista desde el punto de vista técnico y científico, constituye el elemento esencial de este contrato. Esto significa que el contratista dispone de un amplio margen de discrecionalidad en cuanto concierne a la ejecución del objeto contractual dentro del plazo fijado y a la realización de la labor, según las estipulaciones acordadas.*

b. *La vigencia del contrato es temporal y, por lo tanto, su duración debe ser por tiempo limitado y el indispensable para ejecutar el objeto contractual convenido. En el caso de que las actividades con ellos atendidas demanden una permanencia mayor e indefinida, excediendo su carácter excepcional y temporal para convertirse en ordinario y permanente, será necesario que la respectiva entidad adopte las medidas y provisiones pertinentes a fin de que se dé cabal*

*cumplimiento a lo previsto en el artículo 122 de la Carta Política, según el cual se requiere que el empleo público quede contemplado en la respectiva planta y previstos sus emolumentos en el presupuesto correspondiente.*

Que la celebración de contratos de prestación de servicios procede, de acuerdo con la jurisprudencia y la doctrina, cuando quiera que: - no se cuente con personal de planta para realizar la labor objeto del contrato; - o el personal de planta existente es insuficiente; - se requieren conocimientos especializados o una experiencia específica cualificada.

Que en ese orden de ideas, de acuerdo con el certificado de insuficiencia de personal suscrito por la Subsecretaría de Talento Humano de la secretaría General del departamento del Atlántico: “ (...) para dar cumplimiento a lo señalado en el artículo 3 del decreto 1737 de 1998 modificado por el artículo 1 del decreto 2209 de 1998, se revisó la planta global de personal de la gobernación del atlántico y de acuerdo al manual específico de funciones y de competencia laborales de la entidad, se pudo establecer la necesidad que existe para atender las obligaciones descritas en el presente estudio previo realizado a fin de contratar el objeto requerido.

Que de acuerdo con la mencionada certificación no se cuenta en la planta de personal de la entidad con personal suficiente con los conocimientos especializados o la experiencia específica para atender la necesidad precedente descrita en el presente estudio previo.

Que el Departamento del Atlántico, en atención a lo previsto en el Estatuto General de Contratación y en ejercicio de su autonomía administrativa y presupuestal, requiere adelantar proceso de contratación que permita atender las necesidades que surgen al interior de las diferentes dependencias que hacen parte de la administración central

Que en consecuencia se hace necesario celebrar el presente contrato de prestación de servicios profesionales en los términos y por el plazo solicitado.

### **Justificación del plazo**

Que el día 05 de enero de 2023, el Departamento Administrativo de la Función Pública y la Agencia Nacional de Contratación Pública – Colombia Compra Eficiente, emitieron circular conjunta No. 01 de 2023, por medio de la cual establecieron los siguientes lineamientos:

*“4. En atención a lo dispuesto en el numeral 1.1 de la Directiva Presidencial No. 08 del 17 de septiembre de 2022 y lo señalado en la Circular Conjunta 100-005-2022, dentro de los primeros cuatro (4) meses del 2023, las Entidades Estatales deberán desarrollar las acciones necesarias para determinar, crear y proveer la planta de personal temporal necesaria y suficiente para suplir las necesidades misionales y administrativas que han sido provistas a través de contratos de prestación de servicios profesionales y de apoyo a la gestión.*

*5. En concordancia con lo establecido en el numeral anterior, para la vigencia 2023, las Entidades Estatales destinatarias de la presente circular podrán suscribir los contratos de prestación de servicios profesionales y de apoyo a la gestión que se encuentren justificados en las razones antes explicadas, en principio, por plazos que no superen los cuatro meses (4) señalados en el numeral 3 de la Circular Conjunta 100-005-2022. Esto sin perjuicio de las*

*eventuales adiciones o la suscripción de los nuevos contratos que se requieran para garantizar la permanencia y la continuidad de la prestación del servicio, si dentro del plazo señalado no se concreta la provisión de las mencionadas plantas temporales o la reforma de la estructuración organizacional interna correspondiente”*

Que mediante circular externa del 06 de enero de 2023, del Ministerio de Trabajo señaló los siguientes lineamientos para la celebración de contratos de prestación de servicios por un término superior a cuatro (4) meses por las siguientes excepciones: **1. Experticia o conocimiento especializado**; 2. Estabilidad ocupacional reforzada por estado de gestación, licencia de paternidad o maternidad, limitaciones de salud, entre otros; 3. Contratos de prestación de servicios celebrados con personas jurídicas y aquellos que impliquen actividades no vinculadas a funciones permanentes financiados con recursos de proyectos de inversión.

Así mismo mediante circular No. 001 de 06 de enero de 2023, la Procuraduría General de la Nación, en ejercicio de su función preventiva de control de gestión prevista en el artículo 277 de la Constitución Política, en consideración a lo previsto en la normatividad constitucional, legal y reglamentaria, previno a las autoridades nacionales y territoriales para que cumplan el ordenamiento normativo y jurisprudencial, a fin de evitar se cause detrimento en los servicios profesionales y de apoyo a la gestión que realizan los contratistas al interior de las diferentes entidades de la rama ejecutiva del nivel central, descentralizado, nacional y territorial, con la observación de que el plazo de 4 meses estipulado en la circular conjunta para la duración de los contratos de prestación de servicios y de apoyo a la gestión resulta insuficiente.

Por los motivos antes expuestos y en aras de dar cumplimiento a lo preceptuado en el Decreto ordenanza N° 0000222 DE 2020 la Secretaría General justifica la necesidad de contratar a un grupo interdisciplinario de profesionales.

Con el propósito de lograr una mayor eficiencia en el desarrollo de la función administrativa de la secretaria, se requiere realizar una serie de actividades operativas y logísticas, para lo cual se hace necesario contratar un grupo interdisciplinario de técnicos y/o bachilleres como: Tecnólogo en Análisis y Desarrollo de sistemas informáticos, Publicistas.

Que, una vez consultada la planta de personal de la Secretaría de Infraestructura, se constató que no se cuenta con el personal profesional suficiente, con idoneidad y experiencia, para desarrollar las actividades que desarrolla la secretaria.

En consideración a lo expuesto, se requiere entonces la contratación por prestación de servicios profesionales en los campos anteriormente mencionados para que brinden asesoría, acompañamiento y apoyo a la Secretaría de Infraestructura en el ejercicio y cumplimiento de su cometido misional

Que de conformidad al certificado de idoneidad suscrito por la Secretaría General en el cual avala que el personal a contratar cuenta con un mínimo de doce (12) meses en las actividades requeridas en el presente estudio previo.

Que en ese orden de ideas, la Administración Departamental con la finalidad de alcanzar no solamente los objetivos antes mencionados, sino que también el de promover la eficiencia y la eficacia administrativa de conformidad a las dificultades detectadas, desarrolló el proyecto de inversión denominado “Fomento a la recreación, la actividad física y el deporte, identificado con el nombre “ **CONSTRUCCIÓN , MEJORAMIENTO Y ADECUACIÓN DEL ESPACIO PÚBLICO Y OBRAS COMPLEMENTARIAS DE INFRAESTRUCTURA EN EL DEPARTAMENTO DEL**

ATLÁNTICO. y código del proyecto 210010, el cual es la fuente de financiación tal como se evidencia en el certificado de disponibilidad presupuestal adjunto al presente Estudio Previo.

Así, acorde con el cumplimiento del Principio de Planeación que rige para el Departamento como entidad pública, se ha verificado que se requiere de un plazo superior al límite de los cuatro (4) meses establecidos en la mencionada circular, precisamente para que en determinado lapso se logre la obtención de los objetivos y metas fijados en el proyecto de inversión antes indicado.

## 2. Clasificación (UNSPSC)

A continuación, se menciona la clasificación de las naciones unidas (UNSPSC) aplicadas al objeto a contratar:

ITEM	Clasificación UNSPSC	Descripción
1	80111600	Servicios de personal temporal

## 3. Definición del Sector Económico a que pertenece el Contrato

El Banco de la República realiza la clasificación de los sectores económicos de la siguiente manera:

La actividad económica está dividida en sectores económicos. Cada sector se refiere a una parte de la actividad económica cuyos elementos tienen características comunes, guardan una unidad y se diferencian de otras agrupaciones. Su división se realiza de acuerdo a los procesos de producción que ocurren al interior de cada uno de ellos.

Según la división de la economía clásica, los sectores de la economía son los siguientes:

- Sector primario o sector agropecuario.
- Sector secundario o sector Industrial.
- **Sector terciario o sector de servicios.**

Teniendo en cuenta que el presente objeto corresponde a actividades que desarrollan las personas naturales o jurídicas, tendientes a colaborar en la ejecución eficiente de proyectos, tareas de administración y gestión de entidades públicas o privadas, se ubicará dentro del Sector terciario o de servicios.

Dentro del sector de servicios en Colombia se tienen como principales productos/servicios:

- Publicidad
- **Actividades profesionales científicas y técnicas**
- cinematográficas y programas de televisión
- Educación superior privada
- Desarrollo de sistemas informáticos y procesamiento de datos
- Actividades administrativas y de apoyo de oficina y otras actividades
- Otros servicios de entretenimiento y otros servicios
- Restaurantes, catering y bares

- Actividades de programación y transmisión, agencias de noticias
- Inmobiliarias, de alquiler y arrendamiento
- Correo y servicios de mensajería
- Telecomunicaciones
- Almacenamiento y actividades complementarias al transporte
- Actividades de empleo, seguridad e investigación privada, servicios a edificios
- Salud humana privada
- Producción de películas

A continuación, se revisarán los aspectos generales del sector que resulten relevantes en el Proceso de Contratación teniendo en cuenta fuentes de información estadísticas oficiales como lo es el DANE.

#### 4. Análisis del Mercado

##### PRODUCTO INTERNO BRUTO

##### III Trimestre 2022

Fuente: [https://www.dane.gov.co/files/investigaciones/boletines/pib/bol\\_PIB\\_IIItrim22\\_produccion\\_y\\_gasto.pdf](https://www.dane.gov.co/files/investigaciones/boletines/pib/bol_PIB_IIItrim22_produccion_y_gasto.pdf) (15 de nov de 2022)

En el tercer trimestre de 2022pr, el Producto Interno Bruto, en su serie original, crece 7,0% respecto al mismo periodo de 2021pr (ver tabla 1). Las actividades económicas que más contribuyen a la dinámica del valor agregado son:

- Comercio al por mayor y al por menor; Reparación de vehículos automotores y motocicletas; Transporte y almacenamiento; Alojamiento y servicios de comida crece 8,1% (contribuye 1,6 puntos porcentuales a la variación anual).
- Actividades artísticas, de entretenimiento y recreación y otras actividades de servicios; Actividades de los hogares individuales en calidad de empleadores; Actividades no diferenciadas de los hogares individuales como productores de bienes y servicios para uso propio crece 36,9% (contribuye 1,1 puntos porcentuales a la variación anual).
- Industrias manufactureras crece 7,0% (contribuye 0,9 puntos porcentuales a la variación anual).

En lo corrido del año 2022pr, respecto al mismo periodo del año anterior, el Producto Interno Bruto presenta un crecimiento 9,4%. Las actividades económicas que más contribuyen a la dinámica del valor agregado son:

- Comercio al por mayor y al por menor; Reparación de vehículos automotores y motocicletas; Transporte y almacenamiento; Alojamiento y servicios de comida crece 15,1% (contribuye 2,9 puntos porcentuales a la variación anual).
- Industrias manufactureras crece 12,6% (contribuye 1,6 puntos porcentuales a la variación anual).
- Actividades artísticas, de entretenimiento y recreación y otras actividades de servicios; Actividades de los hogares individuales en calidad de empleadores; Actividades no

diferenciadas de los hogares individuales como productores de bienes y servicios para uso propio crece 37,0% (contribuye 1,2 puntos porcentuales a la variación anual).

Respecto al trimestre inmediatamente anterior, el Producto Interno Bruto en su serie ajustada por efecto estacional y calendario crece 1,6%. Esta variación se explica principalmente por la siguiente dinámica:

- Actividades artísticas, de entretenimiento y recreación y otras actividades de servicios; Actividades de los hogares individuales en calidad de empleadores; Actividades no diferenciadas de los hogares individuales como productores de bienes y servicios para uso propio crece 7,5%.
- Construcción crece 2,8%.
- Explotación de minas y canteras crece 1,9%.

Tabla 1. Valor agregado por actividad económica  
Tasas de crecimiento en volumen<sup>1</sup>  
Tercer trimestre 2022<sup>pr</sup>

Actividad económica	Tasas de crecimiento (%)		
	Serie original		Serie ajustada por efecto estacional y calendario
	Anual	Año corrido	Trimestral
	2022 <sup>pr</sup> - III / 2021 <sup>pr</sup> -III	2022 <sup>pr</sup> / 2021 <sup>pr</sup>	2022 <sup>pr</sup> - III / 2022 <sup>pr</sup> -II
Agricultura, ganadería, caza, silvicultura y pesca	-1,4	-1,0	-1,2
Explotación de minas y canteras	2,5	1,3	1,9
Industrias manufactureras	7,0	12,6	0,9
Suministro de electricidad, gas, vapor y aire acondicionado <sup>2</sup>	2,7	4,9	-0,4
Construcción	13,4	9,2	2,8
Comercio al por mayor y al por menor <sup>3</sup>	8,1	15,1	0,9
Información y comunicaciones	14,0	17,6	1,5
Actividades financieras y de seguros	9,2	5,8	-0,2
Actividades inmobiliarias	2,1	2,0	0,4
Actividades profesionales, científicas y técnicas <sup>4</sup>	7,9	10,0	1,6
Administración pública, defensa, educación y salud <sup>5</sup>	2,9	6,1	-0,7
Actividades artísticas, de entretenimiento y recreación y otras actividades de servicios <sup>6</sup>	36,9	37,0	7,5
<b>Valor agregado bruto</b>	<b>6,6</b>	<b>9,2</b>	<b>0,9</b>
Total impuestos menos subvenciones sobre los productos	10,8	11,9	3,1
<b>Producto Interno Bruto</b>	<b>7,0</b>	<b>9,4</b>	<b>1,6</b>

Fuente: DANE, Cuentas nacionales

## Actividades profesionales, científicas y técnicas

En el tercer trimestre de 2022<sup>pr</sup>, el valor agregado de las actividades profesionales, científicas y técnicas; y actividades de servicios administrativos y de apoyo crece 7,9% en su serie original, respecto al mismo periodo de 2021<sup>pr</sup>. Esta dinámica se explica por los siguientes comportamientos (ver tabla 11):

- Actividades profesionales, científicas y técnicas crece 5,1%.
- Actividades de servicios administrativos y de apoyo crece 10,1%.

Respecto al trimestre inmediatamente anterior en su serie ajustada por efecto estacional y calendario, el valor agregado de las actividades profesionales, científicas y técnicas; y actividades de servicios administrativos y de apoyo crece en 1,6%, explicado por:

- Actividades profesionales, científicas y técnicas decrece 1,7%.
- Actividades de servicios administrativos y de apoyo crece 3,0%.

**Tabla 11. Actividades profesionales, científicas y técnicas<sup>1</sup>**  
**Tasas de crecimiento en volumen<sup>2</sup>**  
**Tercer trimestre 2022<sup>PR</sup>**

Actividad económica	Tasas de crecimiento (%)		
	Serie original		Serie ajustada por efecto estacional y calendario
	Anual	Año corrido	Trimestral
	2022 <sup>PR</sup> - III / 2021 <sup>PR</sup> -III	2022 <sup>PR</sup> / 2021 <sup>PR</sup>	2022 <sup>PR</sup> - III / 2022 <sup>PR</sup> -II
Actividades profesionales, científicas y técnicas <sup>1</sup>	5,1	8,4	-1,7
Actividades de servicios administrativos y de apoyo	10,1	11,2	3,0
<b>Actividades profesionales, científicas y técnicas<sup>3</sup></b>	<b>7,9</b>	<b>10,0</b>	<b>1,6</b>

Fuente: DANE, Cuentas nacionales

## Principales Indicadores del Mercado Laboral

### TOTAL NACIÓN

Fuente: [https://www.dane.gov.co/files/investigaciones/boletines/ech/ech/bol\\_empleo\\_nov\\_22.pdf](https://www.dane.gov.co/files/investigaciones/boletines/ech/ech/bol_empleo_nov_22.pdf)  
(Diciembre 30 de 2022)

Para el mes de noviembre de 2022, la tasa de desempleo del total nacional fue 9,5%, lo que representó una reducción de 2,0 puntos porcentuales respecto al mismo mes de 2021 (11,5%). La tasa global de participación se ubicó en 63,4%, lo que significó un aumento de 1,2 puntos porcentuales respecto a noviembre de 2021 (62,2%). Finalmente, la tasa de ocupación fue 57,4%, lo que representó un aumento de 2,3 puntos porcentuales respecto al mismo mes de 2021 (55,0%).

**Gráfico 2. Tasa global de participación, ocupación y desempleo**  
Total nacional  
Noviembre (2014 – 2022)

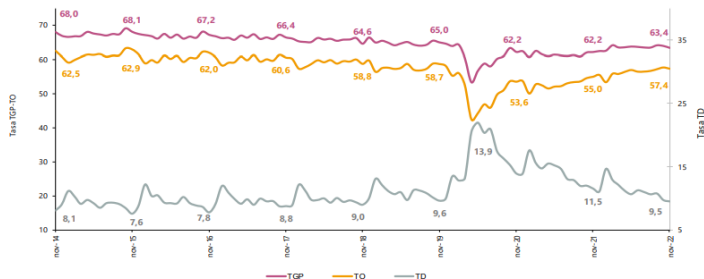

Fuente: DANE, GEIH.

Nota: datos expandidos con proyecciones de población, elaboradas con base en los resultados CNPV 2018.

Nota: cifras aproximadas a un decimal. Por efecto del redondeo los totales pueden diferir ligeramente del anexo.

### Total 13 ciudades y áreas metropolitanas mensual

En noviembre de 2022, la tasa de desempleo en el total de las 13 ciudades y áreas metropolitanas fue 9,1%, lo que representó una reducción de 3,1 puntos porcentuales respecto al mismo mes de 2021 (12,2%). La tasa global de participación se ubicó en 65,5%, lo que significó un aumento de 2,1 puntos porcentuales respecto a noviembre de 2021 (63,4%). Finalmente, la tasa de ocupación fue 59,5%, lo que representó un aumento de 3,9 puntos porcentuales respecto al mismo mes de 2021 (55,6%).

**Gráfico 3. Tasa global de participación, ocupación y desempleo**  
Total 13 ciudades y áreas metropolitanas  
Noviembre (2014 - 2022)

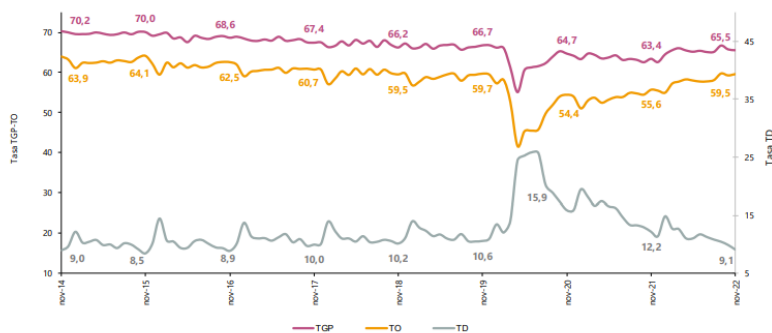

Fuente: DANE, GEIH.

Nota: datos expandidos con proyecciones de población, elaboradas con base en los resultados CNPV 2018.

Nota: cifras aproximadas a un decimal. Por efecto del redondeo los totales pueden diferir ligeramente del anexo.

### Población ocupada según rama de actividad

En el mes de noviembre de 2022, el número de personas ocupadas en el total nacional fue 22.486 miles de personas. Las ramas que más aportaron positivamente a la variación de la población

ocupada fueron Industrias manufactureras; Actividades artísticas, entretenimiento recreación y otras actividades de servicios; y Comercio y reparación de vehículos con 2,0, 1,6 y 0,8 puntos porcentuales, respectivamente.

**Tabla 1. Distribución porcentual, variación absoluta y contribución a la variación de la población ocupada según rama de actividad\***

**Total nacional  
Noviembre (2022/2021)**

Rama de actividad	Total Nacional				
	Noviembre 2022	Noviembre 2021	Distribución %	Variación absoluta	Contribución en p.p.
<b>Población ocupada</b>	<b>22.486</b>	<b>21.267</b>	<b>100</b>	<b>1.219</b>	
Industrias manufactureras	2.397	1.975	10,7	422	2,0
Actividades artísticas, entretenimiento recreación y otras actividades de servicios	2.027	1.678	9,0	349	1,6
Comercio y reparación de vehículos	4.127	3.948	18,4	179	0,8
Alojamiento y servicios de comida	1.457	1.316	6,5	142	0,7
Administración pública y defensa, educación y atención de la salud humana	2.775	2.677	12,3	98	0,5
Suministro de Electricidad Gas y Agua <sup>^</sup>	562	471	2,5	91	0,4
Actividades profesionales, científicas, técnicas y servicios administrativos	1.871	1.786	8,3	85	0,4
Agricultura, ganadería, caza, silvicultura y pesca	3.235	3.168	14,4	67	0,3
Actividades financieras y de seguros	392	330	1,7	62	0,3
Actividades inmobiliarias	247	201	1,1	47	0,2
Información y comunicaciones	403	419	1,8	-16	-0,1
Construcción	1.520	1.616	6,8	-95	-0,4
Transporte y almacenamiento	1.444	1.565	6,4	-120	-0,6

**Fuente:** DANE, GEIH.

Suministro de electricidad, gas, agua y gestión de desechos<sup>^</sup> incluye la rama de Explotación de minas y canteras.

\*Por aproximación de decimales, la suma de las proporciones y contribuciones puede diferir ligeramente con la información del anexo estadístico.

p.p.: Puntos porcentuales.

Nota: La distribución porcentual de la población ocupada puede diferir del 100% por la no inclusión de la categoría "No informa".

Nota: Poblaciones en miles.

Nota: Los datos de rama de actividad económica están calculados con base en CIIU Rev. 4 A.C

## Encuesta Mensual de Servicios (EMS) Octubre de 2022

**Fuente:** [https://www.dane.gov.co/files/investigaciones/boletines/ems/bol\\_ems\\_octubre\\_22.pdf](https://www.dane.gov.co/files/investigaciones/boletines/ems/bol_ems_octubre_22.pdf) (15 de diciembre de 2022)

## Variación anual de los ingresos nominales y contribución por tipo de ingresos, según subsector de servicios (octubre 2022 / octubre 2021)

En octubre de 2022, diecisiete de los dieciocho subsectores de servicios presentaron variación positiva en los ingresos totales, en comparación con octubre de 2021.

**Tabla 1. Variación anual de los ingresos y contribución por tipo de ingresos, según subsector de servicios  
Octubre 2022<sup>p</sup> / octubre 2021**

Clasificación CIU Rev. 4 A.C.			Ingresos nominales	Ingresos por servicios	Venta de Mercancías	Otros Ingresos
Sección	División	Descripción	Variación (%)	Contribución <sup>(PP)</sup>		
H	División 52	Almacenamiento y actividades complementarias al transporte	28,1	26,8	0,3	1,1
H	División 53	Correo y servicios de mensajería	8,8	8,7	0,0	0,1
I	División 56	Restaurantes, catering y bares	16,0	15,3	0,7	0,0
J	División 58	Actividades de edición	1,0	-0,3	0,1	1,2
J	División 59, excepto Clase 5920	Producción de películas cinematográficas y programas de televisión	4,2	-2,9	4,0	3,1
J	División 60 y Clase 6391	Actividades de programación y transmisión, agencias de noticias	-1,9	-3,0	0,0	1,1
J	División 61	Telecomunicaciones	4,2	3,4	0,5	0,3
J	División 62, División 63, excepto Clase 6391	Desarrollo de sistemas informáticos y procesamiento de datos	21,1	21,8	-0,6	0,0
LN	Sección L. División 68 Sección N. Divisiones 7710, 7729 y 7730	Inmobiliarias, alquiler de maquinaria y equipo	24,9	22,3	0,9	1,7
M	Divisiones 69, 70, 71, 72, Clase 7320, División 74	Actividades profesionales científicas y técnicas	19,9	20,5	-0,8	0,1
M	Clase 7310	Publicidad	28,5	28,6	-0,2	0,0
N	Divisiones 78, 80 y 81, excepto Clase 8130	Actividades de empleo, seguridad e investigación privada, servicios a edificios	15,6	15,7	-0,1	0,0
N	Clase 8220	Actividades de centros de llamadas (Call center)	23,0	23,0	0,0	0,0
N	División 82 excepto Clase 8220	Actividades administrativas y de apoyo de oficina y otras actividades, excepto call center	30,1	28,2	0,1	1,9
P	Grupo 854	Educación superior privada	11,8	8,7	0,1	3,0
Q	Clase 8610	Salud humana privada con internación	10,4	10,1	0,2	0,1
Q	División 86 excepto Clase 8610	Salud humana privada sin internación	7,2	7,9	-0,2	-0,4
S	Divisiones 90, 92, 93, 95 y 96	Otros servicios de entretenimiento y otros servicios	40,9	38,2	-1,2	3,9

Fuente: DANE – EMS

p Cifra provisional

(PP) Puntos porcentuales

Nota: por aproximación decimal, se puede presentar diferencia en la suma de las contribuciones frente a la variación total.

### Variación anual del personal ocupado total y contribución por tipo de contratación, según subsector de servicios (octubre 2022 / octubre 2021)

En octubre de 2022, diecisiete de los dieciocho subsectores de servicios presentaron variación positiva en el personal ocupado total, en comparación con octubre de 2021.

**Tabla 2. Variación anual del personal ocupado total y contribución por categoría de contratación, según subsector de servicios  
Octubre 2022<sup>p</sup> / octubre 2021**

Clasificación CIU Rev. 4 A.C.			Personal ocupado total <sup>1</sup>	Permanente	Temporal directo	Agencias	Misión** Hora cátedra***
Sección	División	Descripción	Variación (%)	Contribución (PP)			
H	División 52	Almacenamiento y actividades complementarias al transporte	9,4	1,5	2,7	5,2	--
H	División 53	Correo y servicios de mensajería	1,3	0,2	-1,0	2,1	--
I	División 56	Restaurantes, catering y bares	7,8	7,4	-0,1	0,5	--
J	División 58	Actividades de edición	0,5	1,5	-1,3	0,3	--
J	División 59, excepto Clase 5920	Producción de películas cinematográficas y programas de televisión	12,4	4,9	-0,2	7,7	--
J	División 60 y Clase 6391	Actividades de programación y transmisión, agencias de noticias	7,9	2,1	2,3	3,5	--
J	División 61	Telecomunicaciones	-4,7	-3,3	-2,1	0,6	--
J	División 62, División 63, excepto Clase 6391	Desarrollo de sistemas informáticos y procesamiento de datos	13,1	14,0	-0,5	-0,5	--
LN	Sección L, División 68 Sección N, Divisiones 7710, 7729 y 7730	Inmobiliarias, alquiler de maquinaria y equipo	4,1	4,6	-0,7	0,3	--
M	Divisiones 69, 70, 71, 72, Clase 7320, División 74	Actividades profesionales científicas y técnicas	4,3	2,9	1,3	0,1	--
M	Clase 7310	Publicidad	6,2	3,5	2,2	0,5	--
N	Divisiones 78, 80 y 81, excepto Clase 8130	Actividades de empleo, seguridad e investigación privada, servicios a edificios	4,9	0,2	1,9	0,2	2,6
N	Clase 8220	Actividades de centros de llamadas (Call center)	5,1	7,0	-1,8	-0,1	--
N	División 82 excepto Clase 8220	Actividades administrativas y de apoyo de oficina y otras actividades, excepto call center	7,2	3,4	5,6	-1,8	--
P	Grupo 854	Educación superior privada	4,4	0,3	4,0	0,1	0,1
Q	Clase 8610	Salud humana privada con internación	3,9	2,5	2,3	-0,8	--
Q	División 86 excepto Clase 8610	Salud humana privada sin internación	1,6	4,4	-1,8	-1,0	--
S	Divisiones 90, 92, 93, 95 y 96	Otros servicios de entretenimiento y otros servicios	10,0	2,9	5,0	2,1	--

Fuente: DANE – EMS

<sup>p</sup> Cifra provisional

(PP) Puntos porcentuales

\* Incluye personal permanente, personal temporal directo y personal temporal contratado a través de agencias de suministro de personal.

\*\* Personal en misión aplica para la sección N, divisiones 78, 80 y 81, excepto Clase 8130.

\*\*\* Personal hora cátedra aplica para la sección P - grupo 854.

Nota: por aproximación decimal, se puede presentar diferencia en la suma de las contribuciones frente a la variación total.

## Actividades administrativas y de apoyo de oficina y otras actividades Variación anual: octubre 2022 / octubre 2021

En octubre de 2022, los servicios de actividades administrativas y de apoyo de oficina y otras actividades registraron una variación de 30,1% en los ingresos nominales, el personal ocupado total

presentó un incremento de 7,2% y los salarios registraron un aumento de 7,9%, en comparación con octubre de 2021.

**Gráfico 3. Variación anual y contribución de los ingresos nominales por tipo, personal ocupado total y salarios por tipo de contratación**  
Actividades administrativas y de apoyo de oficina y otras actividades  
Total nacional  
Octubre 2022<sup>p</sup>

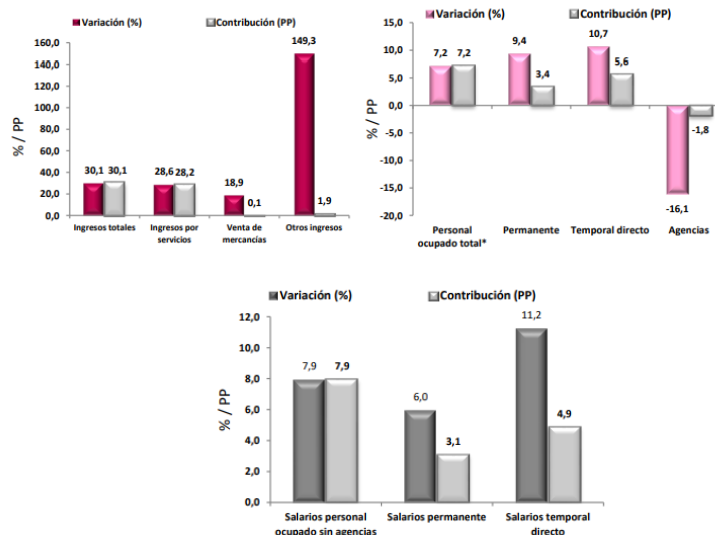

Fuente: DANE – EMS

<sup>p</sup> Cifra provisional

(PP) Puntos porcentuales

\* Incluye personal permanente, personal temporal directo y personal temporal contratado a través de agencias de suministro de personal.

En comparación con el mismo mes de 2021, en octubre de 2022 los ingresos totales presentaron un aumento de 30,1%, que se explica por el incremento de 28,6% en los ingresos por servicios, de 149,3% en otros ingresos operacionales y de 18,9% en la venta de mercancías.

En octubre de 2022 el personal ocupado total presentó una variación de 7,2%, en comparación con octubre de 2021, que se explica por el incremento de 10,7% en el personal temporal directo y de 9,4% en el personal permanente.

Mientras que los salarios en octubre de 2022 presentaron un aumento de 7,9%, en comparación con octubre de 2021, que se explica por el incremento de 11,2% en los salarios del personal temporal directo y de 6,0% en los salarios del personal permanente.

## 5. Técnico

La Secretaria de Infraestructura del Departamento del Atlántico requiere la contratación de un grupo de personas naturales que presten sus servicios de apoyo a la gestión para el desarrollo de las actividades misionales y transversales de competencia de la dependencia

Los perfiles requeridos son los siguientes:

Perfil (profesión, formación académica y experiencia)	Obligaciones específicas del contratista	Valor total del contrato incluyendo todos los impuestos
<p>Tecnólogo en Análisis y Desarrollo de sistemas informáticos, con una experiencia mínima de 52 meses.</p>	<ul style="list-style-type: none"> <li>- Elaborar los documentos, estudios y oficios que se requieran para la implementación, desarrollo y ejecución de los programas y proyectos de vivienda de la Gobernación del Atlántico.</li> <li>- Hacer seguimiento de los procesos de postulación, asignación y desembolso de los subsidios familiares de vivienda otorgados por el departamento.</li> <li>- Revisar los documentos necesarios para realizar el seguimiento de los sistemas de información que sean utilizados por la Gobernación del Atlántico, para el seguimiento de los tramites y procesos de asignación del subsidio familiar de vivienda.</li> <li>- Realizar las visitas que se requieran para el cabal cumplimiento de las obligaciones del contrato.</li> <li>- Establecer los enlaces necesarios con las Entidades públicas del orden Nacional, Departamental y Municipal, que permita el desarrollo de los programas y proyectos que en materia de vivienda se ejecuten</li> </ul>	<p>TREINTA Y SIETE MILLONES OCHENTA MIL PESOS M/L (\$37.080.000).</p>
<p>Técnico y/o bachiller, con una experiencia mínima de 48 meses</p>	<ul style="list-style-type: none"> <li>- Apoyar las actividades administrativas de la Subsecretaría de Vivienda.</li> <li>- Apoyar en las actividades de organización y administración de documentos generados en el Programa Subsecretaría de Vivienda.</li> <li>- Apoyar en la revisión y conformación de expedientes, de acuerdo con los procedimientos establecidos en las normas archivísticas de la Subsecretaría de Vivienda.</li> <li>- Apoyar en el control de la correspondencia interna y externa de la Subsecretaría de Vivienda. Para lo cual deberá recibir, tramitar, distribuir y llevar los registros respectivos.</li> <li>- Propender por la conservación de los expedientes y documentos, así como la custodia, almacenamiento del archivo del Programa Subsecretaría de Vivienda.</li> <li>- Apoyar jurídicamente al equipo multidisciplinario en la respuesta de las consultas, peticiones y demás requerimientos que se relacionen con la Subsecretaría de Vivienda.</li> <li>- Apoyar técnica y jurídicamente a los procesos de contratación que se lleven en la Subsecretaría de Vivienda.</li> </ul>	<p>TREINTA MILLONES DE PESOS M/L (\$30.000.000)</p>

<p>Técnico y/o bachiller, con una experiencia mínima de 48 meses</p>	<p>Apoyar a la Secretaria de Infraestructura en el manejo de documentación.</p> <ul style="list-style-type: none"> <li>- Apoyar a la secretaria de Infraestructura en el desarrollo de las funciones de archivo.</li> <li>- Apoyar a la secretaria de infraestructura en la actualización de registros y bases de datos.</li> <li>- Apoyar a la Secretaria de Infraestructura en la administración de datos de personal.</li> <li>- Apoyar a la secretaria de infraestructura en la recepción y análisis de documentos administrativos</li> </ul>	<p>TREINTA MILLONES DE PESOS M/L (\$30.000.000)</p>
<p>Técnico y/o bachiller, con una experiencia mínima de 48 meses</p>	<p>Brindar apoyo técnico en la digitalización de planos dentro de los programas que se desarrollan en la secretaria de infraestructura del Departamento del Atlántico.</p> <ul style="list-style-type: none"> <li>- Acompañamiento técnico en las distintas actividades desarrolladas dentro de la secretaria de infraestructura del Departamento del Atlántico.</li> <li>- Brindar apoyo técnico en Levantamientos y elaboración de renders de las obras a ejecutar por la Secretaria de infraestructura.</li> <li>- Brindar apoyo en visitas de campo para evaluar el estado físico de los espacios a intervenir.</li> <li>- Apoyo en el diseño del sistema de señalética y orientación de los espacios públicos que atienda a criterios de accesibilidad universal, orientación segura y estética.</li> </ul>	<p>TREINTA MILLONES DE PESOS M/L (\$30.000.000)</p>
<p>Técnico y/o bachiller, con una experiencia mínima de 24 meses</p>	<ul style="list-style-type: none"> <li>- Apoyo logístico en las actividades ejecutadas por la Secretaría de Infraestructura del Departamento del Atlántico.</li> <li>- Llevar a cabo la entrega de documentos, bienes o cualquier otro insumo que le sea asignados para su transporte y entrega, por parte del supervisor del contrato.</li> <li>- Apoyo en el traslado de bienes muebles y/o enseres a los distintos Municipios del Departamento del Atlántico, en virtud de la ejecución de proyectos contemplados en el Plan de Desarrollo Departamental.</li> <li>- Realizar las demás actividades que tengan concordancia con el objeto contractual y sean asignadas por el supervisor del contrato.</li> <li>- Realizar informe de las actividades asignadas a solicitud del supervisor del contrato</li> </ul>	<p>DIECIOCHO MILLONES QUINIENTOS CUARENTA MIL PESOS M/L (\$18.540.000)</p>

## 6. Obligaciones Generales

1. Acreditar el aporte al Sistema de Seguridad Social (Pensión y Salud). La base de Liquidación para acreditar los pagos debe corresponder al 40% del valor del contrato.
2. Afiliarse a una Administradora de Riesgos Laborales
3. Cumplir de buena fe el objeto del contrato.

4. Asumir los gastos y riesgos que implica el desarrollo del contrato bajo su propia responsabilidad.
5. Desarrollar el contrato en los términos y condiciones establecidas y relacionadas.
6. Realizar las actividades encomendadas de manera oportuna y eficiente.
7. Guardar reserva de la información que le sea suministrada o maneje en ejercicio de las actividades u obligaciones.
8. Realizar seguimiento y control de los asuntos y actividades que le sean asignados.
9. Asistir puntualmente a las reuniones de conformidad con las citaciones que se realicen previamente.
10. Pagar los impuestos nacionales y locales a que haya lugar.
11. Y demás actividades encomendadas por la Dependencia, de manera oportuna y eficiente o por el supervisor del contrato o persona que este designe.

## 7. Análisis Económico

El valor estimado de la contratación es de **CIENTO CUARENTA Y CINCO MILLONES SEISCIENTOS VEINTE MIL PESOS M/L (\$145.620.000)**, valor que Incluye todos los tributos que se generen con ocasión a la celebración, ejecución y liquidación de los contratos.

Los futuros contratos tendrán un plazo para la ejecución de Seis (06) meses, contados a partir del cumplimiento de los requisitos de perfeccionamiento y ejecución

Teniendo en cuenta el objeto a contratar y lo establecido en el Decreto 1082 de 2015, la modalidad de selección para la escogencia del contratista será la de contratación directa, en concordancia con el Artículo 2.2.1.2.1.4.9.

Por lo anterior el contrato se suscribirá de manera directa con el contratista que se encuentre en capacidad de ejecutar el objeto del contrato, y cuente con la idoneidad o experiencia requerida y relacionada con el área de que se trate.

Para constancia se firma el 16 de Enero de 2023.

CYNTHIA TETE VILLA  
ASESORA EXTERNA  
SECRETARIA GENERAL  
DEPARTAMENTO DEL ATLÁNTICO