



**PROCESO GESTIÓN DEL TALENTO HUMANO
FORMATO ESTUDIO PREVIO**

**PARA DETERMINAR LA CONVENIENCIA Y OPORTUNIDAD PARA CONTRATOS DE
PRESTACIÓN DE SERVICIOS PROFESIONALES Y/O DE APOYO A LA GESTIÓN**

OBJETO:	<i>Prestar los servicios profesionales para adelantar procesos de orientación ocupacional e intermediación laboral para la población víctima y vulnerable. Así como apoyar el desarrollo y la implementación de acciones y estrategias requeridas en la atención de estas poblaciones que contribuya al cumplimiento de los compromisos establecidos en la Ley de Víctimas y Restitución de Tierras 1448 de 2011 y a la estrategia CampeSENA.</i>
EDUCACIÓN Y/O FORMACIÓN	<i>Profesional titulado en algunas de las siguientes áreas de conocimiento: agronomía, medicina veterinaria y zootecnia; ciencias sociales y humanas, en los siguientes núcleos de conocimiento: (ciencia política, derecho, psicología sociología, trabajo social); economía, administración; contaduría, ingeniería (ingeniería administrativa, agrícola y forestal, agroindustrial, alimentos, pecuaria, ambiental e industrial); y/o postgrado. En todo caso se tendrá en cuenta las equivalencias contempladas en la tabla de honorarios expedida por el SENA vigente para la época de contratación.</i>
EXPERIENCIA RELACIONADA:	<i>Trece meses de experiencia relacionada en trabajo con población vulnerable o víctima de la violencia.</i>
VALOR Y FORMA DE PAGO:	<i>Se fija como valor total de la contratación la suma de TRESCIENTOS SEIS MILLONES SETECIENTOS OCHENTA Y CINCO MIL QUINIENTOS PESOS M/CTE (\$306.785.500). A cada contrato le corresponde la suma de CUARENTA Y TRES MILLONES OCHOCIENTOS VEINTISEIS MIL QUINIENTOS PESOS M/CTE (\$43.826.500). <i>Esta suma será pagada por el SENA a cada uno de los contratistas a de la siguiente manera: a) Un primer pago correspondiente al mes de enero de 2023 por valor de UN MILLÓN NOVECIENTOS CINCO MIL QUINIENTOS PESOS M/CTE (\$1.905.500) y b) Once (11) pagos iguales por los meses de febrero a diciembre de 2023 por valor de TRES MILLONES OCHOCIENTOS ONCE MIL PESOS M/CTE. (\$3.811.000,00) cada uno.</i></i>
PLAZO:	<i>11 meses y 15 días contados a partir del cumplimiento de los requisitos de perfeccionamiento y ejecución. Sin exceder el 31 de diciembre de 2023.</i>
LUGAR DE EJECUCIÓN:	<i>Barranquilla, Atlántico.</i>
SUPERVISOR:	<i>Coordinación de la Agencia Pública de Empleo Regional Atlántico</i>
ORDENADOR DEL PAGO:	<i>Jacqueline Rojas Solano, Directora Regional.</i>



De conformidad con lo establecido en los numerales 7 y 12 del artículo 25 de la Ley 80 de 1993 y el artículo 20 del Decreto 1510 de 2013 Decreto compilado por el artículo 2.2.1.1.2.1.1 del Decreto 1082 de 2015, así como lo dispuesto en el literal h) del numeral 4 del artículo 2 de la Ley 1150 de 2007, en concordancia con el artículo 2.2.1.2.1.4.9 del Decreto 1082 de 2015, artículo 2.8.4.4.5 y subsiguientes del Decreto 1068 de 2015 y artículo 3º del Decreto 371 de 2021, la Dirección Regional Atlántico del SENA, requiere contratar los servicios personales para atender la necesidad que a continuación se describe:

1. Justificación de la necesidad de la contratación:

El Servicio Nacional de Aprendizaje (SENA) creado en 1957 como resultado de la iniciativa conjunta de los trabajadores organizados, los empresarios, la iglesia católica y la Organización Internacional del Trabajo, es un establecimiento público del orden nacional, con personería jurídica, patrimonio propio e independiente y autonomía administrativa, adscrito al Ministerio de Trabajo.

El SENA cumple la función que le corresponde al Estado de invertir en el desarrollo social y técnico de los trabajadores colombianos, ofreciendo y ejecutando la formación profesional integral para la incorporación de las personas en actividades productivas que contribuyan al crecimiento social, económico y tecnológico del país. Como entidad ejecutora de la política pública nacional, además de capacitar para el trabajo a los colombianos, desempeña hoy en día el rol de dinamizador de la economía a través de la generación de servicios enfocados a generar más empleos y más ingresos para los colombianos; mediante acciones como la formación, el emprendimiento e intermediación laboral; las cuales deben ajustarse a los objetivos trazados por el Gobierno Nacional.

Dentro de las funciones de la Dirección de Empleo y trabajo establecidas en el Decreto 249 de 2004 se establece, entre otras:

“(...) 7. Desarrollar estrategias de promoción del servicio público de empleo, mediante la vinculación de los empleadores, entidades del Estado, sistema educativo y sistema nacional de formación para el trabajo y diseñar e implementar indicadores de seguimiento y evaluación a la gestión del servicio público de empleo.

8. Proponer en coordinación con la Dirección de Formación Profesional, programas de capacitación y actualización a desempleados, poblaciones vulnerables y demás grupos especiales, de acuerdo con las necesidades del mercado laboral, para el mejoramiento del empleo y la empleabilidad del país (...).”

El Plan Nacional de Desarrollo 2022-2026 (PND 2022-2026) Colombia potencia mundial de la vida concreta el inicio de una transición que debe desembocar en la paz total, que no es otra cosa que la búsqueda de una oportunidad para que todos podamos vivir una vida digna, basada en la justicia; es decir, en una cultura de la paz que reconoce el valor excelso de la vida en todas sus formas y que garantiza el cuidado de la casa común

Busca que hombres, mujeres, niños, niñas, jóvenes y ancianos sientan la protección de la sociedad en su conjunto y experimenten la posibilidad de ampliar los márgenes de libertad para decidir su vida, en medio del respeto por los derechos de todos los demás, y en la conciencia de sus obligaciones para con la sociedad y la tierra que los acoge y que los cuida. Qué los trabajadores, de forma independiente de su condición sexual, etaria, del color de su piel, de sus ideas, puedan sentir el placer del trabajo como el camino de la dignidad y que los empresarios y productores,



hombres y mujeres, encuentren en la ganancia justa y en la redistribución de los beneficios su propia satisfacción y felicidad. Las desigualdades (sociales, económicas, políticas, culturales y espaciales) clasifican a las personas y a las regiones y las estratifican, de manera que mientras abren las puertas para algunos se niega el acceso al bienestar para las mayorías.

En este proceso, se diseñarán e implementarán políticas de inclusión productiva con trabajo decente y apoyo al emprendimiento. 1. Reconocimiento e impulso a la Economía Popular y Comunitaria (EPC) tal como:

Apoyos para la asociatividad, fortalecimiento y sostenibilidad de las unidades económicas de la EPC. Se estructurarán mecanismos que permitan la participación en compras públicas de formas organizadas de la EPC, se promoverán la formación y asistencia técnica para fortalecer su capacidad asociativa, organizativa, técnica y productiva y se creará un instrumento de financiación con requisitos y garantías flexibles. También se fortalecerá la infraestructura, interoperabilidad y gobernanza de los sistemas de pagos de bajo valor, y se reglamentará y fomentará el uso de sistemas digitales subsidios e incentivos para los actores de la EPC. También se crearán mecanismos de apoyo a la EPC que permitan el cumplimiento de los requisitos de formalización mercantiles, tributarios y sanitarios.

Es oportuno mencionar que el Gobierno Nacional en el año 2011 profirió medidas de atención, asistencia y reparación integral a las víctimas por medio de la Ley 1448 de 2011, con el fin de articular esfuerzos públicos y privados garantizando así los derechos a la Justicia Verdad y Reparación. De esta manera, la Ley de Víctimas y Restitución de Tierras se convierte en un eje transversal para la consolidación de una sociedad democrática, reconociendo y priorizando su atención a través de una oferta integral por parte del Estado.

En consecuencia desde la Agencia Pública de Empleo (APE), se facilita el acceso a través de una ruta diferencial de aplicación a esta población, la cual inicia en los Centros de los Servicios Públicos de Empleo con una atención personalizada, brindando acciones de orientación ocupacional, con el fin de caracterizarlos e identificar sus intereses ocupacionales que permita direccionarlos a la oferta institucional, con la Entidad y articular con las Entidades Estatales frente a los programas sociales en aras de promover la inclusión social, productiva y su atención diferencial.

De igual manera, la línea estratégica del Empleo contempla tres (3) ejes fundamentales:

- Atención a través de la Agencia Pública de Empleo.
- **Atención a través de la Oficina de Atención a Víctimas y Población Vulnerable**
- Centro de Desarrollo Empresarial (SBDC) Emprendimiento.

Que, en el marco de normativa: Ley de Víctimas y Restitución de Tierras 1448, su Decreto Complementario 4800 de 2011, la Directiva Presidencial 05 de 2013, la Ley 975 de 2005 (Ley de Justicia y Paz), lo consagrado en la Ley 70 de 1993 comunidades negras, la Ley 1098 de 2006 código de infancia y adolescencia, Ley 1453 de 2011 reforma al código penal procedimiento penal, infancia y adolescencia y reglas sobre extinción de dominio, el Decreto 4633 de 2011 medidas de asistencia, atención, reparación integral y restitución de derechos territoriales a las víctimas pertenecientes al pueblo ROM o Gitano, el Decreto 4634 de 2011 medidas de asistencia, atención reparación integral y de restitución de tierras a las víctimas pertenecientes a las comunidades negras, afrocolombianas raizales y palenqueras, la Ley 618 de 2013 Derechos de personas con discapacidad, la Ley 1709 de 2014 programas de resocialización y reintegración social, la



Resolución 1726 de 2014 política Decreto con fuerza de Ley 4633 de 2011, Documentos CONPES, Ley 1450 de 2011, Ley 361 de 1997 Mecanismo de Integración de las Personas con Discapacidad, Ley Estatutaria 1618/2013 para personas con discapacidad, 2011 agencia colombiana para la reintegración, el Acuerdo N° 10 de 2016 política de atención con enfoque pluralista y diferencial, la Sentencia T-025 de 2004 que declara el estado de cosas inconstitucional respecto de la situación de la población internamente desplazada, la Ley 1785 de 2016 que establece la estrategia Red Unidos, el CONPES 166 de 2013 política pública nacional de discapacidad e inclusión social, y el CONPES 4031 de 2021, entre otras, la Entidad proporciona atención a la población víctima y vulnerable.

En este escenario durante la vigencia 2022, desde la Regional Atlántico se desplegaron acciones y estrategias encaminadas a dar cumplimiento a los compromisos del SENA enmarcados en la Política Pública de Atención a Víctimas y demás normatividad vigente para la atención de la población vulnerable, las cuales se describen a continuación junto con los respectivos resultados:

- ✓ La Regional Atlántico adelantó socialización de 3 ofertas de formación abierta titulada realizadas en los meses de abril y mayo correspondiente a la convocatoria IV formación titulada presencial y a distancia y convocatoria II de formación titulada virtual.

En este proceso de socialización e inclusión social para la población víctima del conflicto armado, se logró beneficiar a más de 900 aprendices para las 2 convocatorias de formación titulada vigencia trimestre IV de 2022.

- ✓ Se realizó feria de servicios de formación complementaria solicitada en los municipios de la Regional Atlántico a través de la cual se brindó formaciones complementarias a la población desplazada víctima del conflicto armado brindando la ruta de atención mejorar sus habilidades en áreas específicas:

NOMBRE MUNICIPIO_CURSO	FORMACION COMPLEMENTARIA	FORMACION TITULADA	TOTAL GENERAL
BARRANQUILLA	38.096	2.352	40.448
SOLEDAD	1.227	329	1.556
SABANALARGA	697	163	860
MALAMBO	235	172	407
BARANOA	245	50	295
GALAPA	218	71	289
SABANAGRANDE	223	47	270
PALMAR DE VARELA	210	55	265
LURUACO	126	21	147
SANTO TOMÁS	125	20	145
PONEDERA	105	24	129
POLONUEVO	99	12	111
PUERTO COLOMBIA	63	34	97
CANDELARIA	76	8	84
CAMPO DE LA CRUZ	71	11	82
SUÁN	64	6	70
PIOJO	51	-	51
REPELÓN	41	10	51
JUAN DE ACOSTA	19	17	36
TUBARA	25	5	30
SANTA LUCÍA	10	11	21
MANATÍ	14	3	17
USIACURI	14	-	14



TOTAL GENERAL	42.054	3.421	45.475
---------------	--------	-------	--------

Formaciones complementarias III trimestre vigencia 2022 con mayor número de aprendices desplazados víctimas del conflicto armado.

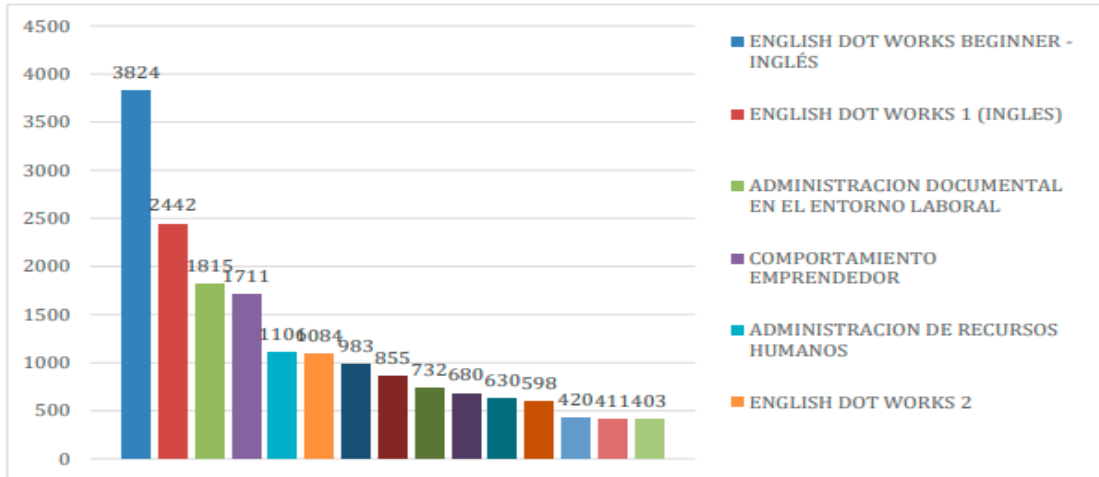

- ✓ Se llevaron a cabo más de 15 Micro ferias de empleo y ruta de atención Sena en los municipios de la regional Atlántico para la población desplazada víctima del conflicto armado y vulnerable brindando orientaciones en:

ORIENTACIONES OCUPACIONALES A POBLACIÓN VULNERABLE AL CUARTO TRIMESTRE 2022	
ORIENTACIONES	14.319
COLOCACIONES	1506

- ✓ Respecto de atenciones en CRAV:
 - La regional atlántico en la vigencia 2022 tenía más de 4000 remisiones administrativas, las cuales se trabajaron y ejecutaron al 100%.
 - ATENCIÓN CRAV MALAMBO: Se atendieron más de 480 personas víctimas desplazadas por la violencia brindando orientación ocupacional, ruta de atención SENA, talleres de emprendimiento y formaciones.

ENTIDAD	2022			
	¿LA ENTIDAD ORIENTÓ VÍCTIMAS EN EL CRAV? (SI/NO)	¿CUÁNTAS VECES ORIENTÓ VÍCTIMAS EN EL CRAV?		
		AL DÍA	A LA SEMANA	AL MES
SENA	SI	10	40	160



- ATENCIÓN CRAV SOLEDAD: Se atendieron más de 1200 personas víctimas desplazadas por la violencia brindando orientación ocupacional, ruta de atención SENA, talleres de emprendimiento y formaciones.

ENTIDAD	2022			
	¿LA ENTIDAD ORIENTÓ VÍCTIMAS EN EL CRAV? (SI/NO)	¿CUÁNTAS VECES ORIENTÓ VÍCTIMAS EN EL CRAV?		
		AL DÍA	A LA SEMANA	AL MES
SENA	SI	25	100	400

- ATENCIÓN CRAV JUAN MINA: ATENCIÓN CRAV JUAN MINA

Se atendieron más de 900 personas víctimas desplazadas por la violencia brindando orientación ocupacional, ruta de atención SENA, talleres de emprendimiento y formaciones.

ENTIDAD	2022			
	¿LA ENTIDAD ORIENTÓ VÍCTIMAS EN EL CRAV? (SI/NO)	¿CUÁNTAS VECES ORIENTÓ VÍCTIMAS EN EL CRAV?		
		AL DÍA	A LA SEMANA	AL MES
SENA	SI	20	80	320

- ✓ En el marco de orientación ocupacional, acceso a formación complementaria, titulada, e intermediación laboral fueron reportadas por parte de la Coordinación, las siguientes cifras:

Orientaciones realizadas en el aplicativo APE
*Fuente 15/12/2022

ENERO	FEBRERO	MARZO	ABRIL	MAYO	JUNIO	JULIO	AGOSTO	SEPTIEMBRE	OCTUBRE	NOVIEMBRE	DICIEMBRE	Total general
	42	158	55	98	121	22	312	23	13	36	6	886
100		309	92	64	47	38	9	30	94	50	17	850
	66	49	58	101		23	148	2	149	44		640
		117	109	19	52	34	67	6	14	20	5	443
100		74	96	50	21		32	2		8	12	408
	6	56	27	78	66	10	57	13	56	31	7	407
1	30	43	29	13	34	7	42	15	30	3		247
	1	35	109	9	29		30	2				215
	1	64	8	10	33	14	45	13		24	18	212
							86	12	17			115
1	346	905	583	442	403	148	828	118	383	200	66	4.423



Se ejecutaron acciones por parte de los 4 centros de formación: Centro Comercio y Servicios, Cedagro, Centro industrial y de Aviación y Colombo Alemán en el departamento de las formaciones complementarias para la para población víctima y vulnerable:

Formación Población Vulnerable (Discapacitados y poblaciones NARP (Negros, Afrocolombianos, Raizales y Palenqueros))
*Fuente Noviembre 2022

CARACTERIZACIÓN	Metas 2022 Cupos	Metas 2022 Aprendices	ejecucion	100%
Discapacitados	2.319	1.838	2.600	141%
Negritudes	1.355	1.355	1.847	136%
Afrocolombianos	3.200	3.200	5.010	157%
raizales	0	0	80	100%
Palenqueros	0	0	24	100%
Total Poblaciones Vulnerable (Discapacitados y poblaciones NARP (Negros, Afrocolombianos, Raizales y Palenqueros))	6.874	6.393	9.561	127%

Formación Población Otras Poblaciones Vulnerables
*Fuente Noviembre 2022

CARACTERIZACIÓN	Metas 2022 Cupos	Metas 2022 Aprendices	ejecucion	100%
Otras Poblaciones Vulnerables				
Desplazados por Fenómenos Naturales y Desplazados por Fenómenos Naturales Cabeza de Familia	-	-	435	100%
Indígenas	1.154	1.066	1.548	145%
Inpec	496	359	469	131%
Jóvenes Vulnerables	63.899	53.855	57.933	108%
Adolescente en Conflicto con la Ley Penal	156	113	216	191%
Mujer Cabeza de Hogar	26.349	21.014	23.643	113%
Proceso de Reintegración y Adolescentes desvinculados de Grupos Armados Organizados al margen de la ley	150	97	106	109%
Tercera Edad	1.600	1.320	1.934	147%
Adolescente trabajador	5.820	4.830	5.456	113%
Remitidos por el PAL	278	508	533	105%
Soldados Campesinos	257	196	347	177%
SOBREVIVIENTES MINAS ANTIPERSONALES	-	-	2	100%
ROM	12	8	9	113%
CAMPESINOS	-	-	47	100%
Total Otras Poblaciones Vulnerables	100.171	83.366	92.678	125%



Formación Población víctima y desplazada
*Fuente Noviembre 2022

CARACTERIZACIÓN	Metas 2022 Cupos	Metas 2022 Aprendices	ejecucion	100%
PORCENTAJE				
Desplazados	30.143	21.530	54.660	254%
victimas	2.369	2.060	2.396	116%
Total Población Víctima y desplazados	32.512	23.590	57.056	185%

Orientaciones realizadas
*Fuente 20/12/2022

Orientaciones desplazados			
Regional	Meta 2022	Ejecucion	% ejecución
Atlántico	11.224	14.319	128%

Colocados desplazados
*Fuente 20/12/2022

Colocaciones Víctima de la Violencia			
Regional	Meta 2022	Ejecución	% ejecución
Atlántico	1382	1506	109%

En materia de empleabilidad fueron reportadas las siguientes cifras:

Colocaciones personas con discapacidad 2022		
Regionales	Meta 2022	Ejecución Semana 52 Corte al 29 diciembre de 2022
Atlántico	47	56

Personas con discapacidad: orientados 2022		
Regionales	Meta 2022	Ejecución Semana 52 Corte al 29 diciembre de 2022
Atlántico	486	536

Colocaciones víctimas de la violencia		
Regionales	Meta 2022	Ejecución Semana 52 Corte al 29 diciembre de 2022
Atlántico	1.382	1.508

Orientados desplazados		
Regionales	Meta 2022	Ejecución Semana 52 Corte al 29 diciembre de 2022
Atlántico	11.224	14.317

*Fuente: APE al día edición 47

Atención a migrantes a 29 de diciembre de 2022			
Regional	Inscritos	Colocaciones	Orientados
Atlántico	1.418	111	500

*Fuente: APE al día edición 47



Atención a migrantes venezolanos a 29 de diciembre de 2022			
Regional	Inscritos	Colocaciones	Orientados
Atlántico	1.396	108	495

*Fuente: APE al día edición 47

Para la vigencia 2023, la APE ha trazado unos retos entre los cuales se encuentra impulsar la participación de la población vulnerable en la oferta de formación que tiene para este año, por lo que se han planteado 2.262.949 cupos asignados a los Centros de Formación Profesional del país para mejorar los perfiles y la empleabilidad de estas personas; articular con las Unidades de Emprendimiento la atención de las poblaciones vulnerables promoviendo su participación en la ruta integral de emprendimiento, diseñada en articulación con la Coordinación Nacional de Emprendimiento; efectuar la gestión institucional e interinstitucional en armonía con las Políticas Públicas, estrategias y programas sociales del Gobierno, para aportar al restablecimiento de los derechos y a la reconstrucción del capital humano de las Poblaciones Vulnerables; gestión institucional e interinstitucional en armonía con las Políticas Públicas, estrategias y programas sociales del Gobierno, para aportar al restablecimiento de los derechos y a la reconstrucción del capital humano de las Poblaciones Vulnerables; impulsar con los Centros de Formación la contratación de instructores pertenecientes a grupos étnicos; apoyar la estrategia Campesina, a través de 75.346 Inscritos, 3.947 vacantes, 2.456, colocaciones, 707 colocaciones para mujeres, 39.586 orientados desplazados, 36.067 mujeres orientadas, 752 empresas registradas, 43 encuentros empresariales, 139 Jornadas de atención y divulgación DETE a la Plaza, 130 Jornada de atención oficinas móviles.

De acuerdo con el reporte de la Coordinación Regional Agencia Pública de Empleo, a nivel regional las metas asignadas por la Dirección de Planeación a la Regional Atlántico corresponden a:

Indicador	Meta Regional Atlántico 2023
Personas Orientadas	13.469
Planes de Negocio Formulados	111
Unidades Productivas creadas	61
Aprendices formados	113.349
Cupos de formación	139.936

La población víctima del conflicto armado será atendida principalmente por nuestros orientadores ocupacionales en los Centro Regionales de Atención y reparación a Víctimas CRAV, ubicados en los municipios de Soledad, Malambo, Juan Mina, y en los nuevos puntos de atención a víctimas



ubicados en Santo Tomas, Sabanalarga, Suan, Sabanagrande, Puerto Colombia respectivamente. Es importante mencionar que el departamento del Atlántico es receptor de víctimas del conflicto armado. De igual manera se deben orientar la población víctima afrocolombiana, víctima Rom, víctimas Indígenas de la etnia kankuamo, Inga, Kogui, Víctimas con Discapacidad, con el propósito de brindar una atención diferencial que se viene adelantando en la Regional Atlántico, en el marco de las políticas institucionales de atención pluralista con Enfoque diferencial y política institucional de atención a población con discapacidad.

Otras acciones de esta labor:

- Brindar orientación para que el aspirante seleccione el programa de acuerdo con su perfil.
- Orientar al aspirante acerca de los requisitos académicos según el programa y nivel de formación.
- Divulgar y socializar la oferta académica programada cada trimestre con los líderes de las mesas departamentales y organizaciones de población víctima, así como a los enlaces territoriales de la UARIV.
- Programar jornadas de inducción con el fin de sensibilizar a la población sobre el manejo del aplicativo Sofía Plus, registro, inscripción, cómo crear una cuenta de correo electrónico, cómo crear un usuario.
- Propender porque la población durante los días de inscripción y presentación de la prueba virtual cuente con acceso a equipos de cómputo.

En concordancia con lo anterior, la Regional Atlántico, a través de los Orientadores ocupacionales de la población Desplazada y víctima garantiza la presencia en los Centro Regionales de Atención y reparación a Víctima CRAV, así como la presencia de los nuevos Punto de atención ubicados en 5 municipios del Departamento y en las 8 oficinas satélites de la Agencia pública del empleo, con el fin de brindar orientaciones, al igual que la implementación de los diversos Talleres Ocupacionales de la Caja de Herramienta del orientador.

Lograremos realizar 4 concertaciones por año con la población víctima con enfoque diferencial llegando así a 96 concertaciones con las diferentes representante y mesas de Víctimas.

Que, en aras de lograr tales cometidos la Regional Atlántico requiere contratar a siete (7) profesionales que presten sus servicios de carácter temporal para apoyar las acciones y estrategias encaminadas al cumplimiento de los compromisos del SENA enmarcados en la Ley de Víctimas y Restitución de Tierras y apoyar la estrategia CampeSENA planteada para este 2023. Los profesionales a contratar articularán con las áreas misionales y de apoyo de las Regionales acciones y estrategias dirigidas a la atención de la población Víctima y Vulnerable, en especial los beneficiarios de las órdenes judiciales y de las remisiones administrativas; promoverá en el sector empresarial los perfiles de la población víctima y vulnerable y la consecución de vacantes, con el fin de incidir en su vinculación laboral y contribuir en el indicador de colocaciones de población víctima y vulnerable; apoyará las acciones de intermediación laboral con enfoque diferencial, a través de las diferentes estrategias tales como ferias, microferias de empleo, encuentros empresariales, eventos de promoción y/o divulgación, realizando el registro correspondiente en la aplicación web de la APE SENA, entre otras.



De acuerdo con lo anterior y una vez realizado lo determinado en el Decreto 379 del 17 de marzo de 2022; en su artículo 3 “Las entidades que hacen parte del Presupuesto General de la Nación deben realizar una revisión previa y rigurosa de las razones que justifiquen la contratación de personal para la prestación de servicios profesionales y de apoyo a la gestión”, y la Circular SENA No. 120 del 7 de julio de 2020, firmada por el Director General en la cual se menciona que la contratación de prestación de servicios debe realizarse únicamente con relación al personal indispensable para suplir actividades donde la planta de personal es insuficiente.

En cuanto a la necesidad de contratación de objetos iguales que aquí se justifica, de conformidad con lo establecido en el numeral 3 del artículo 32 de la Ley 80 de 1993; el literal h) del numeral 4 del artículo 2º de la Ley 1150 de 2007, el artículo 2.2.1.2.1.4.9. del Decreto 1082 de 2015; el artículo 3º del Decreto 1737 de 1998, modificado por el artículo 1º del Decreto 2209 de 1998; y el Decreto 1068 de 2015, Artículo 2.8.4.4.5 “Condiciones para contratar la prestación de servicios”; el cual establece en su párrafo 3º, lo siguiente: “(...)Tampoco se podrán celebrar estos contratos cuando existan relaciones contractuales vigentes con objeto igual al del contrato que se pretende suscribir, salvo autorización expresa del jefe del respectivo órgano, ente o entidad contratante. Esta autorización estará precedida de la sustentación sobre las especiales características y necesidades técnicas de las contrataciones a realizar”.

Teniendo en cuenta los compromisos institucionales asignados y citados anteriormente y una vez analizada la capacidad operativa a nivel regional, establecida mediante la Resolución No. 06604 de 2022, el Grupo Interno de Trabajo “Oficina Regional de la Agencia Pública de Empleo” de la Regional Atlántico cuenta con ocho (8) cargos de planta ocupados por: 4 profesionales, 2 técnicos y 1 oficinista pertenecientes a la planta del despacho y los diferentes centros de formación, de los cuales solo cuatro (4) de los cargos de planta referidos están adscritos al despacho regional y demás centros de formación, para atender las actividades del grupo de trabajo se colige que la capacidad de la planta de personal vinculada a este grupo, para atender las necesidades, proyecciones, metas y acciones estratégicas para la vigencia 2023; no es suficiente, para cubrir los ciclos de servicio, y atender la demanda de los productos a prestar por parte de la Entidad. Por ello; se hace totalmente indispensable la contratación de siete (7) profesionales con objetos iguales; con el fin de potencializar el equipo regional y de esta manera la empleabilidad y el emprendimiento.

En consecuencia, se hace necesario ampliar la capacidad operativa institucional a nivel regional para la prestación de servicios que permitan adelantar actividades como: orientaciones a emprendedores presentando la oferta de servicio a nivel regional, entrenamiento a emprendedores y empresarios en temáticas específicas y complejas, asesoría para la formulación de planes de negocio, acompañamiento a emprendedores para la creación y puesta en marcha de sus modelos de negocio, así como el seguimiento a la ejecución de los recursos entregados para el desarrollo de los mismos, acompañamiento y seguimiento a empresas en su fortalecimiento. Para lo cual, se requiere contratar los servicios profesionales de carácter temporal de siete (7) profesionales que cuenten con la experiencia, idoneidad y capacidades específicas, durante la vigencia 2023.

Por otro lado, mediante directiva presidencial 08 de fecha 17 de septiembre de 2022 se establecieron directrices de austeridad del gasto hacia un gasto público eficiente.

Posteriormente, el 29 de diciembre de 2022 el Departamento Administrativo de la Función Pública y la Escuela Superior de la Administración Pública emitieron la circular conjunta No. 100-005-2022 – “LINEAMIENTOS DEL PLAN DE FORMALIZACIÓN DEL EMPLEO PÚBLICO EN EQUIDAD-VIGENCIA 2023”, mediante la cual se señaló, entre otros aspectos, lo siguiente:



*“(…) 3. La contratación directa a través del contrato de prestación de servicios y de apoyo a la gestión **deberán tener un término de duración de cuatro (4) meses**, plazo este durante el cual los órganos, organismos y entidades de la rama ejecutiva del orden nacional y territorial deberán elaborar los estudios técnicos requeridos y establecer la planta temporal de personal necesaria y suficiente que supla las necesidades misionales y administrativas que se requieran. (…)”*

Que, teniendo en cuenta estos lineamientos y dadas las inquietudes generadas por las regionales a nivel nacional respecto a la duración de los contratos de prestación de servicios personales durante la vigencia 2023, se adelantó el día 11 de enero de 2023 comité de Dirección en el SENA quienes definieron las siguientes directrices respecto al particular compartidas mediante comunicación No. 8-2023-000024 de fecha 12 de enero de 2023, de la siguiente manera:

“En el año 2023 los contratos de prestación de servicios profesionales y de apoyo a la gestión se suscribirán por el término estrictamente indispensable, según las necesidades de contratación y su correspondiente justificación de cada Centro de Formación, Regional y Área u Oficina de la Dirección General. Los contratos de instructor podrán tener vigencia máxima hasta el último día del calendario académico del año 2023, y los diferentes a Instructor máximo hasta el 31 de diciembre del año 2023.”

Por lo anterior, tal como lo señala la misma Circular: “cada Dirección, Oficina, Regional o Centro debe realizar una revisión previa y rigurosa de las razones que justifiquen la contratación de servicios profesionales y de apoyo a la gestión para suscribir solamente los que sean estrictamente indispensables según sus necesidades y por el tiempo necesario durante la vigencia 2023, procurando la eliminación gradual y progresiva de estos contratos, “ejecutando planes para proponer y realizar las reestructuraciones necesarias, sin afectar la prestación del servicio y el cumplimiento de los fines misionales” de la Entidad.”

Ahora bien, el lineamiento impartido por el Departamento Administrativo de la Función Pública - DAFP y la Escuela Superior de Administración Pública – ESAP en la Circular Conjunta No. 100-005 del 29 de diciembre de 2022, en cuanto a que *“3. La contratación directa a través del contrato de prestación de servicios y de apoyo a la gestión deberán tener un término de duración de cuatro (4) meses”*, está basado en el supuesto que las entidades públicas podrán realizar en ese tiempo los estudios técnicos y los trámites para la formalización de las plantas de personal que requieran, de forma que las actividades que realizan los contratistas sean asumidas al cabo de ese tiempo por los nuevos cargos de las plantas de personal, que de preferencia serán temporales. En el caso del SENA, esta entidad sustentó ante el Director del Departamento Administrativo de la Función Pública mediante la comunicación No. 01-2-2022-000886 del 30 de diciembre de 2022 las razones técnicas, físicas, presupuestales y financieras por las cuales no es posible que el SENA realice en las condiciones señaladas en la Circular 100-005 de 2022 los estudios técnicos y de cargas de trabajo para tramitar la ampliación de la planta de personal que formalice en ese plazo los más de 32.000 contratos de prestación de servicios personales que suscribe el SENA cada año para poder cumplir las metas institucionales y prestar sus servicios en todo el territorio nacional.

Las necesidades de personal del SENA no se enmarcan en las 4 causales establecidas actualmente por el artículo 21 de la Ley 909 de 2004 para crear empleos de carácter temporal, y estamos adelantando los trámites para pasar los 800 cargos de la planta temporal a la planta permanente.



A la fecha el SENA no tiene presupuesto en el 2023 para realizar estudios técnicos y de cargas de trabajo, ni para asumir costos de nómina superiores a los 1.152 cargos que están en trámite de creación.

Los ciclos formativos y la continua prestación de nuestros servicios misionales hacen improcedente la suscripción de nuestros contratos de prestación de servicios por 4 meses; el SENA está en la obligación legal de garantizar la continuidad de sus procesos de formación y de educación superior, durante todo el tiempo del programa, lo cual implica la necesidad de contar con los instructores y personal administrativo necesarios durante todo el proceso formativo. Esto implica que solo cuando se creen cargos y se provean, es posible suprimir contratos. Lo mismo sucede con los demás servicios que presta la entidad, en los cuales la continuidad es fundamental.

El SENA ya viene tramitando ante las entidades competentes del Gobierno Nacional la ampliación de la planta de personal permanente con 1.152 cargos, desde septiembre de 2021, sin que hasta la fecha (más de un año después), se haya expedido el correspondiente decreto por dudas en el costeo de los cargos, que subsisten a la fecha.

La suscripción de los contratos de prestación de servicios personales en el SENA por cuatro (4) meses conllevaría una grave afectación a la prestación de los servicios institucionales, tal como lo advirtió la Procuradora Delegada para Asuntos del Trabajo y la Seguridad Social en su Circular No. 001 del 6 de enero de 2023, en la cual expresó *“7- Por lo anterior, esta Procuraduría Delegada hace una observación sobre el plazo de cuatro (4) meses que está estipulado en el punto 3 de la Circular Conjunta N° 100 – 005 de 2022, para la duración de los contratos de prestación de servicios y de apoyo a la gestión; pues se considera que, dados los múltiples trámites y las diversas instancias que se deben agotar para lograr ajustar las plantas de personal de las entidades del Estado, es insuficiente y se corre el riesgo de dejar a muchas entidades públicas sin el personal necesario e idóneo para atender la demanda de los servicios que prestan a la ciudadanía; circunstancia que puede generar una parálisis del Estado en todos sus niveles”*.

La Directiva Presidencial No. 8 de 2022, por la cual se emiten “Directrices de Austeridad hacia un Gasto Público Eficiente” señala en su numeral 1.1. que *“Las entidades públicas solo podrán celebrar contratos de prestación de servicios de apoyo a la gestión cuando estos sean estrictamente necesarios por el volumen de trabajo que tenga a su cargo su personal de planta, o por la necesidad de conocimientos especializados”*.

A su vez, Colombia Compra Eficiente y el Departamento Administrativo de la Función Pública expresaron en la Circular Conjunta No. 01 del 5 de enero de 2023 que *“De conformidad con lo establecido en la Directiva Presidencial No. 08 del 17 de septiembre de 2022, las Entidades Estatales de la Rama Ejecutiva del orden nacional solo pueden justificar la celebración de contratos de prestación de servicios de apoyo a la gestión por: i) la carga de trabajo de su personal de planta o ii) la necesidad de conocimientos técnicos especializados, no profesionales, para la realización de actividades operativas, logísticas o asistenciales”*.

Adicional, el Ministerio de Trabajo indicó en su Circular Externa del 6 de enero de 2023, que “De conformidad con lo anterior, se entiende que podrán celebrarse contratos por el término de cuatro (4) meses siguiendo las reglas establecidas en las circulares conjuntas No 100-0005-2022 y 001-2023 aquellos contratos que la entidad identifique que puedan hacer curso al proceso de transición a cargo temporal de planta. // Las excepciones establecidas para suscribir contratos de prestación



de servicios por un término superior a cuatro (4) meses, se resumen así: 1. Experticia o conocimiento especializado. // Estabilidad ocupacional reforzada por estado de gestación, licencia de paternidad o maternidad, limitaciones de salud, entre otros. // Contratos de prestación de servicios celebrados con personas jurídicas y aquellos que impliquen actividades no vinculadas a funciones permanentes financiados con recursos de proyectos de inversión.”, así mismo indicó: “(...) en el evento de requerirse la aplicación de una de las excepciones previamente señaladas, será necesario indicar en los estudios previos, los motivos por los cuales resulta necesarios y conveniente satisfacer la necesidad a través de un contrato de prestación de servicios de apoyo a la gestión, en lugar de la creación de un empleo de la planta temporal.”

Por lo anterior, y teniendo en cuenta que el SENA se encuentra en este momento en imposibilidad física, técnica, presupuestal y financiera de ampliar su planta de personal en el 2023 en un número de cargos superior a los 1.152 que se encuentran en trámite en las entidades del Gobierno Nacional, y ante la necesidad de garantizar la adecuada prestación de sus servicios, dicha contratación se dará hasta el 31 de diciembre de 2023 dada la naturaleza del servicio a prestar, esto es ligado a la importancia e inmediatez de los servicios a prestar y que a través de ello permite efectivamente la operatividad, el cumplimiento de programas, proyectos y metas trazadas dentro de la entidad; adicional a lo anterior concurren en esta contratación ambas causales para la suscripción del presente contrato de prestación de servicios profesionales, esto es, actividades en las que prima el intelecto requiriendo para su realización personal con experticia así como la insuficiencia de personal de planta.

Tratándose de actividades en las que prima el intelecto y requiriendo personal con un grado de conocimiento especializado o no existiendo o siendo insuficiente la planta de personal adoptada por el Gobierno Nacional y asignada a la Dirección Regional, la alternativa legal con que cuenta la entidad para suplir la necesidad temporal que tiene, es mediante la celebración de un contrato de prestación de servicios personales con una persona natural, que esté en capacidad de ejecutar el objeto del contrato y que demuestre la idoneidad y la experiencia directamente relacionada, conforme a las especificaciones que se indican en este documento, lo anterior conforme al artículo 32 – numeral 3 de la Ley 80 de 1993, que establece: “*Son contratos de prestación de servicios los que celebren las entidades estatales para desarrollar actividades relacionadas con la administración o funcionamiento de la entidad. Estos contratos sólo podrán celebrarse con personas naturales cuando dichas actividades no puedan realizarse con personal de planta o requieran conocimiento especializados. // En ningún caso estos contratos generan relación laboral ni prestaciones sociales y se celebrarán por el término estrictamente indispensable*”.

Teniendo en cuenta el objeto contractual y las obligaciones que se describen a continuación, esta dependencia manifiesta que el futuro contratista no ejercerá función pública, ni prestará servicios públicos y tampoco administrará bienes y recursos públicos, en tal sentido no es sujeto obligado a declarar bienes y rentas en el marco de la Ley 2013 de 2019.

Nota: Sin embargo, si el futuro contratista ejercerá actividades relacionadas con la función pública, servicios públicos y administración de bienes y recursos públicos, estará sujeto a declarar bienes y rentas en el marco de la Ley 2013 de 2019.



2. Obligaciones:

2.1. Obligaciones Específicas:

En el marco de las funciones a cargo del Grupo de seguridad y salud en el trabajo de la Regional Atlántico, el contratista debe apoyar la realización de las siguientes actividades:

- a. Brindar los talleres de orientación ocupacional a la población víctima de la violencia, identificando las necesidades de atención, direccionarlos a la oferta institucional y registrando la gestión realizada en el aplicativo web de la APE.
- b. Apoyar e impulsar la participación de la población víctima y vulnerable en los procesos y estrategias de orientación ocupacional e intermediación laboral de la APE que contribuya al cumplimiento del indicador de Personas Orientadas y Colocaciones de Población Víctima.
- c. Alimentar el aplicativo Share Point con la gestión adelantada en relación con los procesos de concertación de acciones adelantados con las mesas departamentales y municipales, con organizaciones y representantes de la población víctima de la violencia; así como articular con las demás áreas misionales, la atención de los compromisos adquiridos y reportar en la matriz de seguimiento los avances de la gestión realizada.
- d. Acompañar a los centros de formación en la caracterización de la población víctima que accede a los diferentes programas de formación de la Entidad.
- e. Realizar jornadas y estrategias para impulsar la participación de la Población Víctima de la Violencia en la formación titulada.
- f. Participar en los espacios de implementación de la Política Pública de Atención a Víctimas.
- g. Priorizar e impulsar la atención en los servicios de la APE de la población víctima ubicada en los municipios rurales y rurales dispersos en el marco de la estrategia CampeSena.
- h. Regionales de Atención y Reparación a Víctimas – CRAV y en los Puntos de atención de Población Víctima, así como en los diferentes espacios convocados por la Unidad para las Víctimas o las demás entidades del SNARIV.
- i. Apoyar la atención de los beneficiarios focalizados en los Fallos de Restitución de Tierras, Sentencias de Justicia y Paz, entre otros.
- j. Colaborar en la proyección de las respuestas a las solicitudes, internas y externas, de información relacionada con la atención de la población víctima y vulnerable.
- k. En enero, presentar propuesta integral que permita impulsar las colocaciones de la población víctima.

3. Identificación del Contrato a Celebrar:

El contrato a suscribir es de prestación de servicios profesionales y de apoyo a la gestión teniendo en cuenta los artículos 32 – numeral 3 de la Ley 80 de 1993, 2 – literal h) del numeral 4 de la Ley 1150 de 2007 y el artículo 2.2.1.2.1.4.9 del Decreto 1082 de 2015.



De conformidad con las normas mencionadas, este contrato en ningún caso genera relación laboral ni prestaciones sociales, no tiene subordinación y se celebrará por el término estrictamente indispensable.

4. Competencias Técnicas y Personales:

La persona natural deberá ejecutar el objeto del contrato a partir de los conocimientos y experiencia relacionada descritos en el presente estudio previo, además de contar con buenas relaciones interpersonales con clientes internos y/o externos, uso eficaz de las tecnologías de la información y de la comunicación, capacidad de trabajo en equipo y liderazgo.

5. Domicilio Contractual:

El domicilio contractual será la ciudad de Barranquilla, Atlántico.

6. Fundamentos jurídicos que soportan la modalidad de selección:

El objeto que se requiere contratar corresponde a la prestación de servicios personales, que de conformidad con lo establecido por el artículo 32 - numeral 3 de la Ley 80 de 1993 y el literal h) del numeral 4 del artículo 2 de la Ley 1150 de 2007 y el artículo 2.2.1.2.1.4.9 del Decreto 1082 de 2015, se celebrará bajo la modalidad de Contratación Directa.

7. Justificación valor del contrato:

El valor de los honorarios se determina de acuerdo con los criterios de selección objetiva establecidos conforme a la necesidad, al objeto, las obligaciones descritas en este documento, la formación académica y la experiencia exigida para la idónea ejecución del contrato, en concordancia con el Plan de Acción de la Entidad, el presupuesto asignado a la dependencia, el Plan Anual de Adquisiciones y la tabla de honorarios vigente.

Para poder adelantar por parte del SENA los trámites administrativos de pago, el contratista debe acreditar previamente el cumplimiento de los requisitos de pago, tales como la certificación expedida por el supervisor del contrato en la que acredite el cumplimiento a entera satisfacción del objeto y obligaciones del contrato en el respectivo periodo y la cancelación de los aportes a la seguridad social como salud, pensión y riesgos laborales y demás documentos necesarios para el pago.

En caso de requerirse el desplazamiento del contratista a otras ciudades o municipios diferentes al domicilio contractual para el cumplimiento del objeto contractual, el SENA pagará los gastos que cause el desplazamiento de conformidad con lo establecido en el acto administrativo vigente.

8. Análisis de riesgos y forma de mitigarlos:

Una vez analizada la matriz de riesgos anexa a este estudio previo respecto del cumplimiento del contrato a celebrar, y en aras de salvaguardar el interés patrimonial, la Entidad solicitará al futuro contratista constituir una garantía de cumplimiento del contrato.

9. Garantías que debe asumir el contratista:

El contratista deberá constituir a su costa y a favor del SENA, una garantía de cumplimiento sobre



el 10% del valor total del contrato, en los términos señalados en la Sección 3 Subsección 1 del Decreto 1082 de 2015, la cual se mantendrá vigente durante el plazo de ejecución del contrato y cuatro (4) meses más y se ajustará a los límites, existencia y extensión de los siguientes amparos: Cumplimiento del contrato. Este amparo cubre a la entidad estatal de los perjuicios derivados de a) incumplimiento total o parcial del contrato, cuando el incumplimiento es imputable al contratista; b) El incumplimiento tardío o defectuoso del contrato, cuando el incumplimiento es imputable al contratista c) Los daños imputables al contratista por entregas parciales de la obra, cuando el contrato no prevé entregas parciales; y d) El pago del valor de las multas y de la cláusula penal pecuniaria.

10. Supervisión:

La supervisión del contrato estará a cargo de la Coordinación de la Agencia Pública de Empleo de la Regional Atlántico.

En caso de ausencia parcial o total del supervisor, la misma será asumida por quien ocupe el cargo, sin necesidad de documento adicional alguno. Si no se da la situación anterior, el ordenador del pago, Directora Regional, designará nuevo, para lo cual no se requerirá de modificación contractual y la nueva designación se comunicará a las partes mediante el SECOP II.

11. Proceso de contratación cobijado por un acuerdo comercial: SI _____ NO X

12. Proceso de contratación incluido en el plan de adquisiciones: SI X NO _____

13. Criterios para seleccionar la oferta más favorable:

De conformidad con el artículo 2.2.1.2.1.4.9 del Decreto 1082 de 2015, “*por tratarse de contratos de prestación de servicios profesionales y de apoyo a la gestión, o para la ejecución de trabajos artísticos que solo pueden encomendarse a determinadas personas naturales, no es necesario que la entidad estatal haya obtenido varias ofertas*”.

14. Análisis del Sector:

De acuerdo con el artículo 2.2.1.1.1.6.1. del Decreto 1082 de 2015 y la Guía para la Elaboración de Estudios de Sector G-EES-02 de Colombia Compra Eficiente, el análisis del sector en un contrato de prestación de servicios profesionales o de apoyo a la gestión, depende del objeto y de las condiciones de idoneidad y experiencia que llevan a contratar a la persona natural, conforme a lo indicado en la primera parte del presente documento.

14.1 Idoneidad y experiencia

De acuerdo con los soportes de idoneidad y experiencia que serán allegados por el futuro contratista, se procederá con el análisis y verificación de los documentos y en consecuencia se certificará y anexará al presente estudio previo el cumplimiento de su idoneidad y experiencia para la respectiva suscripción del contrato (ver anexo 1).

IDONEIDAD		
La siguiente verificación, se realiza atendiendo lo establecido en los estudios previos.	FORMACIÓN ACADEMICA	
	CUMPLE	NO CUMPLE



--	--	--

EXPERIENCIA					EXPERIENCIA RELACIONADA	
ENTIDAD	Fecha de Ingreso (DD/MM/AAAA)	Fecha de Retiro (DD/MM/AAAA)	Meses	Días	SI	NO
					CUMPLE	NO CUMPLE
TOTAL EXPERIENCIA RELACIONADA						

14.2 Estudio de la Oferta.

La Corte Constitucional, en Sentencia C-614 del 2009, señaló que el ejercicio de funciones permanentes en la Administración Pública debe hacerse con personal de planta y que todo vínculo contractual para el desempeño de funciones permanentes y propias del objeto de la entidad contratante debe ser retirado de la dinámica laboral administrativa, debido a que desdibuja el concepto de contrato estatal, vulnera derechos laborales y el artículo 125 de la Constitución Política que exige el mérito para el ingreso y permanencia al empleo público.

El uso de la modalidad del contrato de prestación de servicios resulta adecuado si se celebra en total observancia a la normativa que la regula, en el marco de la jurisprudencia de las Altas Cortes, pero también es cierto que, a pesar de las múltiples medidas adoptadas en materia de gestión y normativas, persiste el uso de esta modalidad para cumplir funciones de carácter permanente.

Es por ello que en el mercado colombiano existen múltiples profesionales y expertos en diferentes materias que prestan sus servicios a diversas entidades y cuyo objeto y obligaciones son similares a las que aquí se pretende contratar.

Sin embargo, una vez analizada la hoja de vida del futuro contratista, frente al objeto contractual, las obligaciones y la necesidad que se pretende satisfacer, la Directora Regional con el apoyo del equipo de contratación establece que el futuro contratista cumple con los requisitos señalados anteriormente.

14.3 Estudio de la Demanda.

De conformidad con la información suministrada por el Departamento Administrativo de la Función Pública y la Agencia Nacional de Contratación Pública Colombia Compra Eficiente, a 31 de octubre de 2020, las entidades públicas contaban con 392.468 contratistas prestadores de servicios



profesionales, de los cuales cerca del 30% estaban vinculados con entidades del orden nacional y 70% con entidades del orden territorial.

Para el presente contrato se tuvo como referente los siguientes contratos históricos de la Entidad, en los que se desarrollaron objetos y honorarios similares:

No. y año	Contratista	Objeto del contrato	Plazo	Valor del contrato	Modalidad de selección
CO1.PCCNTR. 3442378-2022	MELISSA MARTINEZ PERTUZ	Prestar los servicios profesionales para desarrollar acciones y estrategias encaminadas al cumplimiento de los compromisos de la Entidad frente a la Política Pública de Atención a Víctimas de la violencia, en especial los relacionados los servicios institucionales que se brindan desde la Agencia Pública de Empleo.	11 meses y 6 días	\$41.440.000,00	Contratación directa
CO1.PCCNTR. 2197788- 2021	MONICA BEATRIZ VARGAS PEÑARANDA	Prestar los servicios profesionales para brindar orientación ocupacional personalizada a los buscadores de empleo, víctimas del desplazamiento por la violencia, poblaciones vulnerables y empresarios. Así como desarrollar e implementar acciones de atención en el marco de los compromisos establecidos en la ley de víctimas y restitución de tierras 1448 de 2011.	11 meses	39.600.000,00	Contratación directa.
CO1.PCCNTR. 1342333- 2020	KELLY JOHANNA YACAMAN SLEBI	Prestar los servicios profesionales para brindar orientación ocupacional personalizada a los buscadores de empleo, víctimas del desplazamiento por la violencia, poblaciones vulnerables y empresarios. así como desarrollar e implementar acciones de atención en el marco de los compromisos establecidos en la ley de víctimas y restitución de tierras 1448 de 2011.	10 meses y 26 días	38.033.333,00	Contratación directa.

15. Recomendación al Ordenador del Gasto:



Que revisada y validada la documentación presentada por el futuro contratista en el SIGEP y verificado el cumplimiento de los requisitos de capacidad, idoneidad y/o experiencia requerida para la prestación del servicio y el cubrimiento de la necesidad reportada, se recomienda la contratación al ordenador (a) del gasto, sin que sea necesario haber obtenido previamente varias ofertas, así mismo se verificó el cumplimiento de los topes, alternativas o exoneraciones establecidas en la tabla de honorarios vigente.



Se expide en la ciudad de Barranquilla, a los veintiséis (26) días del mes de enero de 2023.

Firmado digitalmente
por Jacqueline Rojas
Solano
Fecha: 2023.01.26
16:01:10 -05'00'

JACQUELINE ROJAS SOLANO
Directora Regional Atlántico

Proyectó: Adriana Martínez Cury. -Apoyo jurídico. 
Revisó: Natali Pantano Pinzón. -Abogado Despacho
Vo.Bo.: Yanina Tellez Dau. -Coordinadora Oficina Regional Agencia Pública de Empleo. 



CERTIFICACIÓN DE INEXISTENCIA DE PERSONAL DE PLANTA LA DIRECTORA REGIONAL ATLÁNTICO

CONSIDERANDO

Que la Dirección Regional Atlántico del SENA requiere contratar los servicios de **siete (07) profesionales** para ejecutar el objeto y las obligaciones descritas en el estudio previo que soportará la futura contratación.

Que, en consecuencia, para dar cumplimiento a lo establecido en el artículo 3 del Decreto 1737 de 1998, modificado por el artículo 1º del Decreto 2209 de 1998, compilado en el artículo 2.8.4.4.5 del Decreto 1068 de 2015 y la Resolución No. 054 de 2018;

CERTIFICA

Que, revisada la planta de personal del Despacho de la Regional Atlántico, lo indicado en las anteriores consideraciones y la justificación realizada por el área o dependencia en el estudio previo, en virtud del artículo 2.8.4.4.5 del Decreto 1068 de 2015, este Despacho Regional acredita la inexistencia de personal suficiente para ejecutar las obligaciones y el objeto contractual consistente en: *“Prestar los servicios profesionales para adelantar procesos de orientación ocupacional e intermediación laboral para la población víctima y vulnerable. Así como apoyar el desarrollo y la implementación de acciones y estrategias requeridas en la atención de estas poblaciones que contribuya al cumplimiento de los compromisos establecidos en la Ley de Víctimas y Restitución de Tierras 1448 de 2011 y a la estrategia CampeSENA”*.

Que, por lo anterior, se cumple con el referido supuesto de hecho establecido en la normatividad vigente para justificar la contratación de los servicios requeridos.

Que la expedición de la presente certificación no exime de cumplimiento y aplicación de las normas de contratación que regulan la materia.

Dada en Barranquilla, a los veinte (20) días del mes de enero de 2023.

Firmado
digitalmente por
Jacqueline Rojas
Solano
Fecha: 2023.01.20
18:27:53 -05'00'

JACQUELINE ROJAS SOLANO
Directora Regional Atlántico del SENA

Proyectó: Adriana Martínez Cury. -Apoyo jurídico.
Revisó: Natali Pantano Pinzón. -Abogado Despacho
Vo.Bo.: Stephany Valle Córdoba. - Coordinadora Grupo Regional de Gestión Talento Humano.

**LA SECRETARIA GENERAL DE LA DIRECCIÓN GENERAL DEL SENA****CONSIDERANDO**

Que la Directora Regional Atlántico del SENA, según estudios previos, solicita autorización para contratar, **SIETE (7) ORIENTADORES OCUPACIONALES** con el siguiente objeto igual “*Prestar los servicios profesionales para adelantar procesos de orientación ocupacional e intermediación laboral para la población víctima y vulnerable. Así como apoyar el desarrollo y la implementación de acciones y estrategias requeridas en la atención de estas poblaciones que contribuya al cumplimiento de los compromisos establecidos en la Ley de Víctimas y Restitución de Tierras 1448 de 2011 y a la estrategia CampeSENA*”:

Que el trámite se adelanta de conformidad con lo establecido en el numeral 3 del artículo 32 de la Ley 80 de 1993, el literal h) del numeral 4 del artículo 2° de la Ley 1150 de 2007, el Artículo 2.2.1.2.1.4.9. Del Decreto 1082 de 2015, el artículo 3° del Decreto 1737 de 1998, modificado por el artículo 1° del Decreto 2209 de 1998, y el Decreto 1068 de 2015 Artículo 2.8.4.4.5; en concordancia con la Resolución No. 751 de 2014, la Resolución No. 0054 de 2018, la Circular SENA No. 3-2014-000115 de 2014 y la Directiva Presidencial No. 08 de 2022.

Que teniendo en cuenta la justificación expuesta por el Director Regional en los estudios previos, la asignación presupuestal realizada para ese fin por la Dirección de Planeación y Direccionamiento Corporativo y el aval de la Dirección de Empleo y Trabajo que lidera el proceso o programa en la Dirección General del SENA; es procedente otorgar la autorización solicitada, la cual se encuentra respaldada en el **CDP No. 1023**.

En consecuencia, esta Secretaría

AUTORIZA

A la Dirección Regional Atlántico a contratar los servicios de **SIETE (7) ORIENTADORES OCUPACIONALES** con el siguiente objeto igual “*Prestar los servicios profesionales para adelantar procesos de orientación ocupacional e intermediación laboral para la población víctima y vulnerable. Así como apoyar el desarrollo y la implementación de acciones y estrategias requeridas en la atención de estas poblaciones que contribuya al cumplimiento de los compromisos establecidos en la Ley de Víctimas y Restitución de Tierras 1448 de 2011 y a la estrategia CampeSENA*”.

NOTA: La Regional aquí autorizada deberá garantizar que cuenta con los recursos disponibles para proceder con la contratación que se autoriza siendo la única responsable de dicho proceso.

Dada en Bogotá D.C., a los

Firmado digitalmente por LYDA
ZAMIRA GONZÁLEZ LÓPEZ
Fecha: 2023.02.10 17:59:02
-05'00'

LYDA ZAMIRA GONZÁLEZ LÓPEZ
SECRETARIA GENERAL

VoBo: Luz Dana Leal Ruiz – Directora de Empleo y Trabajo

VoBo: Elsa Aurora Bohórquez-Coordinación Agencia Pública de Empleo

VoBo: Emmanuel Santiago Díaz Muñoz- Abogado Secretaría General

Proyectó y Revisó: Natali Pantano Pinzón. -Abogada Despacho Regional Atlántico

Revisó: Santiago Ramírez González - Apoyo Secretaría General



CERTIFICADO DE DISPONIBILIDAD PRESUPUESTAL

El suscrito Jefe de Presupuesto CERTIFICA que existe apropiación presupuestal disponible y libre de afectación en los siguientes "Ítems de afectación de gastos"

Numero:	1023	Fecha Registro:	2023-01-06	Unidad / Subunidad ejecutora:	36-02-00-008-000000 SENA REGIONAL ATLANTICO-DIRECCION REGIONAL					
Vigencia Presupuestal	Actual	Estado:	Generado		Tipo:	Gasto	Uso Caja Menor	Ninguno		
Valor Inicial:	306.793.550,00	Valor Total Operaciones:	0,00		Valor Actual.:	306.793.550,00	Saldo x Comprometer:	306.793.550,00	Vr. Bloqueado	0,00

SOLICITUD DE CERTIFICADO DE DISPONIBILIDAD PRESUPUESTAL

AUTORIZACION DE ADQUISICION DE BIENES Y SERVICIOS

Numero:	1023	Fecha Registro:	2023-01-06	Numero:		Modalidad de contratación:		Tipo de contrato:	
---------	------	-----------------	------------	---------	--	----------------------------	--	-------------------	--

ITEM PARA AFECTACION DE GASTO

DEPENDENCIA	POSICION CATALOGO DE GASTO	FUENTE	RECURSO RECURSO	SITUAC.	FECHA OPERACION	VALOR INICIAL	VALOR OPERACION	VALOR ACTUAL	SALDO X COMPROMETER	VALOR BLOQUEADO
101000 DESPACHO DIRECCION	C-3602-1300-7-0-3602036-02 ADQUISICIÓN DE BIENES Y SERVICIOS - SERVICIOS DE ORIENTACIÓN OCUPACIONAL - SERVICIO DE ORIENTACIÓN OCUPACIONAL, FORMACIÓN Y EMPRENDIMIENTO PARA POBLACIÓN DESPLAZADA POR LA VIOLENCIA A NIVEL NACIONAL	Nación	10	CSF						
Total:						306.793.550,00	0,00	306.793.550,00	306.793.550,00	0,00

Objeto:	SERVICIOS PERSONALES- Contratar la prestación de servicios de ORIENTADORES OCUPACIONALES SENA Regional Atlantico RADICADO 08-9-2023-000180...VIG 2023
---------	---

Firma Responsable

Búsqueda de adquisiciones

Buscar: 

Código UNSPSC: [Agregar códigos UNSPSC](#)

Modalidad de selección: [Agregar](#)

Adquisiciones planeadas

Adquisiciones planeadas (7)

Descripción	Fecha estimada de inicio de proceso de selección	Fecha estimada de presentación de ofertas	Duración del contrato	Modalidad de selección	Fuente de los recursos	Valor total estimado
8_6 ORIENTADOR OCUPACIONAL_VULNERABLES Prestar los servicios profesionales para adelantar procesos de orientación ocupacional e (...)	Enero	Enero	345 Día(s)	Contratación directa	Recursos propios	43,827,650 COP
8_7 ORIENTADOR OCUPACIONAL_VULNERABLES Prestar los servicios profesionales para adelantar procesos de orientación ocupacional e (...)	Enero	Enero	345 Día(s)	Contratación directa	Recursos propios	43,827,650 COP
8_8 ORIENTADOR OCUPACIONAL_VULNERABLES Prestar los servicios profesionales para adelantar procesos de orientación ocupacional e (...)	Enero	Enero	345 Día(s)	Contratación directa	Recursos propios	43,827,650 COP
8_9 ORIENTADOR OCUPACIONAL_VULNERABLES Prestar los servicios profesionales para adelantar procesos de orientación ocupacional e (...)	Enero	Enero	345 Día(s)	Contratación directa	Recursos propios	43,827,650 COP
8_10 ORIENTADOR OCUPACIONAL_VULNERABLES Prestar los servicios profesionales para adelantar procesos de orientación ocupacional e (...)	Enero	Enero	345 Día(s)	Contratación directa	Recursos propios	43,827,650 COP

1 2 »



Exportar Excel

Exportar Excel(CSV)

Búsqueda de adquisiciones

Buscar: 

Código UNSPSC: [Agregar códigos UNSPSC](#)

Modalidad de selección: [Agregar](#)

Adquisiciones planeadas

Adquisiciones planeadas (7)

Descripción	Fecha estimada de inicio de proceso de selección	Fecha estimada de presentación de ofertas	Duración del contrato	Modalidad de selección	Fuente de los recursos	Valor total estimado
8_11 ORIENTADOR OCUPACIONAL_VULNERABLES Prestar los servicios profesionales para adelantar procesos de orientación ocupacional e (...)	Enero	Enero	345 Día(s)	Contratación directa	Recursos propios	43,827,650 COP
8_12 ORIENTADOR OCUPACIONAL_VULNERABLES Prestar los servicios profesionales para adelantar procesos de orientación ocupacional e (...)	Enero	Enero	345 Día(s)	Contratación directa	Recursos propios	43,827,650 COP

1 2 »

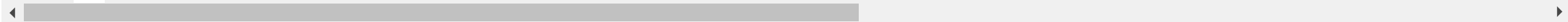

[Exportar Excel](#) [Exportar Excel\(CSV\)](#)

MATRIZ DE RIESGOS PARA LOS CONTRATOS DE PRESTACIÓN DE SERVICIOS PROFESIONALES Y APOYO A LA GESTIÓN SENA

No.	Clase	Fuente	Etapa	Tipo	Descripción (Qué puede pasar y, cómo puede ocurrir)	Consecuencia de la ocurrencia del evento	Probabilidad	Impacto	Valoración del riesgo	Categoría	¿A quién se le asigna?	Tratamiento/Controles a ser implementados	Impacto después del tratamiento				¿Afecta el equilibrio	Persona responsable por	fecha estimada en que se inicia el tratamiento	fecha estimada en que se completa el tratamiento	Monitoreo y revisión	
													Probabilidad	Impacto	Valoración del riesgo	Categoría					¿Cómo se realiza el monitoreo?	Periodicidad ¿Cuándo?
1	General	Externo	Ejecución	Regulatorio	Expedición de normas que impongan nuevos tributos, impuestos o cargas parafiscales que pueda afectar el equilibrio económico del contrato	Genera carga adicional a las previstas puede afectar a cualquiera de las partes del contrato	2	2	4	Bajo	Contratista/Entidad	Las partes de mutuo acuerdo determinarán la forma de retomar el equilibrio contractual a fin de no generar perjuicio para las partes	1	2	3	Bajo	Si	Contratista	Ejecución	Liquidación	Permanente consulta y actualización normativa	Permanente
2	Específico	Externo	Ejecución	Regulatorio	Perjuicios que se puedan ocasionar al contratista por la ocurrencia de hechos de fuerza mayor o caso fortuito en los terminos del contrato y de la legislación existente	Retrasos en ejecución contractual	4	4	5	Alto	Contratista - SENA	Las partes de mutuo acuerdo acordarán la forma de retomar el equilibrio contractual a fin de no generar perjuicio para las partes	2	2	3	Bajo	Si	SENA y Contratista	Ejecucion	Liquidacion	Revisión por parte del Contratista y Supervisor del contrato	Permanente
3	General	Externo	Ejecución	Operacional	Enfermedad General, que puedan generar incapacidad discapacidad, muerte del contratista entre otros	Acciones judiciales	3	1	4	Bajo	Contratista	Reducción de la probabilidad de ocurrencia del evento con actividades y programas de prevención en seguridad industrial y ocupacional	1	1	1	Bajo	No	Contratista	Ejecución	Liquidación	SENA Supervisor Contratista	Permanente

4	Específico	Externo	Ejecución	Operacional	Riesgo por mal uso de la información. Se materializa cuando el contratista en cumplimiento de sus obligaciones administra información y la usa en actividades diferentes al desarrollo de su objeto contractual	Acciones Judiciales	3	4	7	Alto	Contratista	Reducir las probabilidades de ocurrencia con divulgación de políticas sobre la administración de la información documental y magnética. Monitoreo a las fuentes de información usadas por el contratista	1	1	2	Bajo	No	Supervisor del contrato	Ejecución	Liquidación	A través del control y seguimiento que realice el supervisor del contrato y comunicación a las demás colaboradores que manejan información a fin de canalizar la misma.	Permanente
5	Específico	Externo	Ejecución	Operacional	Riesgos por conceptos errados. se materializa cuando el producto del contrato, el concepto, no es acorde con lo requerido por la entidad por no actualización de conocimientos o por aplicación incorrecta de los mismos	Incumplimiento de las obligaciones del contrato	3	4	7	Alto	Contratista	Unificación de criterios para el manejo de la información	1	1	2	Bajo	No	Supervisor del contrato	Ejecucion	Liquidacion	A través de los informes mensuales que genere el supervisor del contrato	Permanente
6	Específico	Interno	Ejecución	Técnico	Riesgo por servicios adicionales., se materializa cuando se requieren servicios complementarios o adicionales de manera sobreviniente a la necesidad que se estaba satisfaciendo con la ejecución del contrato	Prestación de servicio sin disponibilidad presupuestal que generen reclamaciones	2	3	5	Medio	SENA	No prestar servicios sin las debidas legalizaciones de adiciones, prorrogas o modificaciones contractuales	1	1	2	Bajo	SI	Director del Área - Supervisor del contrato	Ejecucion	Liquidacion	A través de los informes parciales que genere el supervisor del contrato y comunicación a las demás personas que manejan información a fin de canalizar	Permanente
7	Específico	Interno	Ejecución	Operacional	Riesgo de no cumplimiento del contrato en sus obligaciones generales, específicas y naturales; se materializa cuando se evidencia afectación del contrato por omisión de ejecución de las obligaciones del contratista.	Omisión de ejecución de alguna de las obligaciones contractuales generales, específicas o naturales.	3	2	5	Medio	CONTRATISTA	Solicitud de garantía de cumplimiento a favor de la Entidad por el 10% del valor del contrato y con una vigencia hasta por cuatro meses mas luego de la terminación del plazo	1	1	2	Bajo	No	CONTRATISTA	Suscripción del contrato	Expedición del registro presupuestal	A través del control y seguimiento que realice el supervisor del contrato y comunicación a las demás colaboradores que manejan información a fin de canalizar la misma.	Posterior a la firma del contrato

8	Especifico	Interno	Ejecución	Operacional	Riesgo por la tardanza de la expedición del respectivo registro presupuestal como requisito de ejecución.	Demora en el inicio de la ejecución del contrato	3	2	5	Medio	SENA	Seguimiento a cada un de los expedietnes contractuales que requieran registro presupuestal	1	1	2	Bajo	No	SENA	Sucripción del contrato	Expedición del registro presupuestal	A través de las comunicaciones que se generan entre las dependencias que participan en la elaboración del contrato y la dependencia encargada del realizar el registro presupuestal	Posterior a la firma del contrato	
9	General	Interno	planeación	operacional	Inobservacia de los requisitos que debe tener el contrade para la ejecución del servicio.	Selección de propuestas que no cumplen con los requisitos para la prestación del servicio, afectar la Gestión Institucional y atrasar el proceso de contratación del servicio.	2	4	7	Alto	SENA	Quien realiza los estudios previos debe tener claro los requisitos a cumplir para realizar la contratación, definir las necesidades a contratar, el objeto a contratar.	1	1	2	Bajo	No	Coordinadores que requieren el servicio	Planeación	Suscripción del contrato	A través de correo electrónico y comunicaciones internas con jefes o Coordinadores.	En la planeación del proceso	
10	Especifico	Interno	Ejecución	Operacional	Riesgo por la tardanza de la expedición del respectivo registro presupuestal como requisito de ejecución.	Demora en el inicio de la ejecución del contrato	3	2	5	Medio	SENA	Seguimiento a cada un de los expedietnes contractuales que requieran registro presupuestal	1	1	2	Bajo	No	SENA	Sucripción del contrato	Expedición del registro presupuestal	A través de las comunicaciones que se generan entre las dependencias que participan en la elaboración del contrato y la dependencia encargada del realizar el registro presupuestal	Posterior a la firma del contrato	
11	General	Externo	EJECUCIÓN	Riesgo Operacional	Contagio coronavirus	Demandas, indemnizaciones del personal fallecido	4	4	8	Alto	Contratista	El interventor y contratista del suministro deben dar estricto cumplimiento a la Resolución No. 000666 del 24 de abril de 2020 expedida por el Ministerio de Salud y Protección Social: "por medio de la cual se adopta el protocolo general de bioseguridad para mitigar controlar y realizar el adecuado manejo de la pandemia del coronavirus COVID-19" y su anexo técnico "Protocolo de Bioseguridad para la prevención de la transmisión de COVID-19".	3	4	7	alto	si	Interventor del Contrato / Contratista	44013	44196		El interventor esta obligado al seguimiento y cumplimiento del protocolo de bioseguridad.	Diario