

SECRETARÍA GENERAL DEL DEPARTAMENTO DEL ATLÁNTICO

ANÁLISIS ECONÓMICO DEL SECTOR

CONTRATACIÓN DIRECTA

OBJETO: PRESTACIÓN DE SERVICIOS PROFESIONALES PARA FORTALECER LOS PROCESOS DE HABILITACIÓN DE LOS PRESTADORES DE SERVICIOS DE SALUD, CONFORME A LA NORMATIVIDAD VIGENTE EN LOS 22 MUNICIPIOS DEL DEPARTAMENTO DEL ATLÁNTICO..

1. Introducción

Conforme a las metas y objetivos plasmadas dentro del Plan de Desarrollo Departamental 2020 – 2023 “Atlántico para la gente” (PDD 2020 – 2023), se estructuraron diferentes programas a nivel departamental, los cuales guiarían la gestión en materia de salud de la Gobernación del Atlántico a través de esta dependencia; uno de estos programas se encuentra estipulado en su artículo 8 “Programa inspección, vigilancia y control” el cual emite las acciones que se implementarán para la obtención de las metas plasmadas a lo largo del cuatrienio. De las cuales resalta mantener el cumplimiento del plan de visitas con el fin de verificar los estándares de habilitación plasmados en la normatividad vigente.

En ese sentido, dentro de la ley 715 de 2001, esta dependencia tiene como eje principal corresponder la ejecución del PDD de la mano con las competencias atribuidas para el sector salud, conforme a las disposiciones precisadas, tal como la que se encuentra en el artículo:

“43.2.6. Efectuar en su jurisdicción el registro de los prestadores públicos y privados de servicios de salud, recibir la declaración de requisitos esenciales para la prestación de los servicios y adelantar la vigilancia y el control correspondiente.”

Competencias que se reflejan dentro del Decreto 1562 de 2002, 1011 de 2006, compilados por el Decreto 780 de 2016, además de lo contenido en la Resolución 3100 de 2019, donde se han establecido las pautas requeridas para la ejecución del plan de visitas de verificación, que se debe desarrollar por la Secretaría de Salud en los eventos que distingue el artículo 14, tales como:

“14.1 Para habilitar nuevos servicios oncológicos, de urgencias, atención del parto, transporte asistencial y todos los servicios de alta complejidad, esta visita se realiza por parte de la secretaría de salud departamental o distrital, o la entidad que tenga a cargo dichas competencias.

14.2 Para inscribir una nueva institución prestadora de servicios de salud; esta visita se realiza por parte de la secretaría de salud departamental o distrital, o la entidad que tenga a cargo dichas competencias, dentro de los seis (6) meses siguientes al cumplimiento de las condiciones definidas en el numeral 8.4 del artículo 8 de la presente resolución.

14.3 Para cambiar la complejidad de un servicio de baja o mediana complejidad a alta complejidad; esta visita se realizará por parte de la secretaría de salud departamental o distrital, o la entidad que tenga a cargo dichas competencias. El servicio continuará prestándose en la complejidad inicial hasta tanto sea habilitado en alta complejidad.”

Es así como la secretaria de Salud del Departamento, atendiendo el artículo 17, tiene el compromiso de cumplir con las competencias establecidas en la ejecución del plan de visitas de verificación en los parámetros y lineamientos establecidos por la normatividad vigente. Sin embargo; estas actividades están integradas por dos tipos de visitas, las contenidas en los artículos 15 y 16:

“Artículo 15. Visita de certificación. Es realizada por parte de la secretaría de salud departamental o distrital, o la entidad que tenga a cargo dichas competencias, con posterioridad a la habilitación de los servicios de salud permite certificar el cumplimiento de las condiciones de habilitación, se realiza conforme al plan de visitas.

Artículo 16. Visita de reactivación. La visita de reactivación es realizada por parte de la secretaría de salud departamental o distrital, o la entidad que tenga a cargo dichas competencias:

16.1 Cuando una Institución prestadora de servicios de salud se encuentra inactiva en el REPS como consecuencia de no haber realizado la autoevaluación de la totalidad de los servicios habilitados y requiere activar su inscripción y habilitación.

16.2 Cuando un prestador de servicios de salud tenga inactivos los servicios de alta complejidad, urgencias, hospitalización obstétrica, transporte asistencial y oncológico, como consecuencia de no haber realizado la autoevaluación de estos y requiera reactivar su habilitación.

16.3 Cuando un prestador de servicios de salud tenga inactivos servicios de alta complejidad, urgencias, hospitalización obstétrica, transporte asistencial y oncológicos como consecuencia de realizar una novedad de cierre temporal de alguno de estos y deo transcurrir más de un año sin haber gestionado la novedad de activación del o de los servicios y requiera reactivar su habilitación.”

La Secretaría de Salud Departamental, encuentra la necesidad de dar cumplimiento a las actividades que deben emplearse en el plan de visitas de verificación, que dispone la normatividad antes planteada, pero esto conlleva a requerir un grupo de profesionales con el conocimiento y la experiencia en el área de habitación; con los cuales se fortalezcan los procedimientos y actividades correspondientes a la ejecución de las visitas realizadas, verificación de los requisitos establecidos, la inscripción y validación de información contenida en el Registro Especial de Prestadores de Servicios de Salud (REPS), en ocasión a que el personal de planta que posee esta dependencia no es suficiente para llevar a cabo en su totalidad las actividades del plan de visitas de verificación que se practican en el departamento del Atlántico, lo cual imposibilitaría mantener el 100% de las visitas, correspondiente a la meta propuesta dentro del PDD 2020 – 2023.

Por lo tanto, en atención a la necesidad antes planteada y, en ocasión a que el personal de planta que posee la Secretaría de Salud Departamental no es suficiente para desarrollar el plan de visitas de verificación en un 100%, se encuentra conveniente contratar un grupo de personas profesionales a través de los cuales pueda obtenerse el cumplimiento de las metas establecidas.

Justificación de la modalidad de selección de contratación directa:

En cuanto a la modalidad de contratación directa bajo la prestación de servicios profesionales y de apoyo a la gestión, estos se encuentran contenidos dentro del ordenamiento legal y reglamentario, principalmente por el numeral 30 del artículo 32 de la Ley 80 de 1993; el literal h) del numeral 40 del artículo 2° de la Ley 1150 de 2007; el artículo 2.2.1.2.1.4.9. del Decreto 1082 de 2015 y el artículo 2.8.8.4.5. del Decreto 1068 de 2015. Normas que son aplicables para las entidades territoriales frente a la celebración de contrato estatales.

En el mismo sentido, bajo el principio de autonomía que poseen las Entidades territoriales consagrado en el artículo 287 de la Constitución Política. Una de las potestades que el legislador atribuyó a las entidades estatales, como se expresa en el artículo 2, numeral 1 literal a) de la Ley 80 de 1993; que, bajo el mismo cuerpo normativo, se concedió la capacidad para celebrar contratos estatales como se señala en el artículo 6. Habilidad legislativa que permite, bajo el imperio del principio de autonomía, buscar el cumplimiento de los fines estatales, junto con la continua y eficiente prestación de los servicios públicos que le han sido atribuidas mediante funciones y competencias, como entidad territorial.

La elaboración de los estudios y documentos en los cuales se justifican las razones por las cuales se acude a la celebración de contratos de prestación de servicios profesionales o de apoyo a la gestión, así como determinar según las necesidades contractuales, el término suficiente de ejecución, que la entidad territorial considere pertinente para el cumplimiento de los fines estatales que se encuentra bajo su jurisdicción.

Por lo tanto, corresponde a cada entidad u organismo en el marco de su autonomía determinar el tiempo máximo que se estima imprescindible para la ejecución contractual de acuerdo con las necesidades del servicio, respetando para el efecto las disposiciones sobre vigencia fiscal aplicables. En todo caso, la determinación del plazo de ejecución contractual deberá estar debidamente justificado en los estudios y documentos precontractuales.

Al respecto, la Corte Constitucional, a través de la Sentencia C-154 de 1997, Magistrado ponente: Hernando Herrera Vergara; argumento reiterado bajo la sentencia C-614 de 2009 donde se confirmaron las características propias del contrato de prestación de servicios, expresando:

...El contrato de prestación de servicios a que se refiere la norma demandada, se celebra por el Estado en aquellos eventos en que la función de la administración no puede ser suministrada por personas vinculadas con la entidad oficial contratante o cuando requiere de conocimientos especializados, para lo cual se establecen las siguientes características:

- a. *La prestación de servicios versa sobre una obligación de hacer para la ejecución de labores en razón de la experiencia, capacitación y formación profesional de una persona en determinada materia, con la cual se acuerdan las respectivas labores profesionales.*

*El objeto contractual lo conforma la realización temporal de actividades inherentes al funcionamiento de la entidad respectiva, es decir, relacionadas con el objeto y finalidad para la cual fue creada y organizada. **Podrá, por esta razón, el contrato de prestación de servicios tener también por objeto funciones administrativas en los términos que se establezcan por la ley**, de acuerdo con el mandato constitucional contenido en el inciso segundo del artículo 210 de la Constitución Política, según el cual “...Los particulares pueden cumplir funciones administrativas en las condiciones que señale la ley.”*

- a. *La autonomía e independencia del contratista desde el punto de vista técnico y científico, constituye el elemento esencial de este contrato. Esto significa que el contratista dispone de un amplio margen de discrecionalidad en cuanto concierne a la ejecución del objeto contractual dentro del plazo fijado y a la realización de la labor, según las estipulaciones acordadas.*
- b. *La vigencia del contrato es temporal y, por lo tanto, su duración debe ser por tiempo limitado y el indispensable para ejecutar el objeto contractual convenido. En el caso de que las actividades con ellos atendidas demanden una permanencia mayor e indefinida, excediendo su carácter excepcional y temporal para convertirse en ordinario y permanente, será necesario que la respectiva entidad adopte las medidas y provisiones pertinentes a fin de que se dé cabal*

cumplimiento a lo previsto en el artículo 122 de la Carta Política, según el cual se requiere que el empleo público quede contemplado en la respectiva planta y previstos sus emolumentos en el presupuesto correspondiente.”

La celebración de contratos de prestación de servicios procede, de acuerdo con la jurisprudencia y el ordenamiento normativo, cuando quiera que:

- no se cuente con personal de planta para realizar la labor objeto del contrato
- el personal de planta existente es insuficiente
- se requieren conocimientos especializados o una experiencia específica cualificada.

Que en ese orden de ideas, de acuerdo con el certificado de insuficiencia de personal suscrito por la Subsecretaría de Talento Humano de la secretaría General del departamento del Atlántico: *“(…) para dar cumplimiento a lo señalado en el artículo 3 del decreto 1737 de 1998 modificado por el artículo 1 del decreto 2209 de 1998, se revisó la planta global de personal de la gobernación del Atlántico. así como el manual específico de funciones y de competencia laborales de la entidad, estableciéndose que no existe personal de planta que pueda desarrollar la actividad que sea desea contratar a través del contrato de prestación de servicios, siendo insuficiente o no existiendo el personal con los conocimientos especializados o la experiencia específica requerida.”*

En consecuencia, la secretaria de Salud del Departamento del Atlántico, en atención a lo previsto en el Estatuto General de Contratación y en ejercicio de su autonomía administrativa y presupuestal, solicita adelantar el proceso de contratación que permita atender las necesidades que surgen al interior de las diferentes dependencias que hacen parte de la administración central.

Justificación del plazo de ejecución planeado:

En fecha de 05 de enero de 2023, el Departamento Administrativo de la Función Pública y la Agencia Nacional de Contratación Pública – Colombia Compra Eficiente, emitieron circular conjunta No. 01 de 2023, por medio de la cual establecieron los siguientes lineamientos:

“4. En atención a lo dispuesto en el numeral 1.1 de la Directiva Presidencial No. 08 del 17 de septiembre de 2022 y lo señalado en la Circula Conjunta 100-005-2022, dentro de los primeros cuatro (4) meses del 2023, la Entidades Estatales deberán desarrollar las acciones necesarias para determinar, crear y proveer la planta de personal temporal necesaria y suficiente para suplir las necesidades misionales y administrativas que han sido provistas a través de contratos de prestación de servicios profesionales y de apoyo a la gestión.

5. En concordancia con lo establecido en el numeral anterior, para la vigencia 2023, las Entidades Estatales destinatarias de la presente circular podrán suscribir los contratos de prestación de servicios profesionales y de apoyo a la gestión que se encuentren justificados en las razones antes explicadas, en principio, por plazos que no superen los cuatro meses (4) señalados en el numeral 3 de la Circular Conjunta 100-005-2022. Esto sin perjuicio de las eventuales adiciones o la suscripción de los nuevos contratos que se requieran para garantizar la permanencia y la continuidad de la prestación del servicio, si dentro del plazo señalado no se concreta la provisión de las mencionadas plantas temporales o la reforma de la estructuración organizacional interna correspondiente”

Mediante la circular externa del 06 de enero de 2023, del Ministerio de Trabajo señaló los siguientes lineamientos para la celebración de contratos de prestación de servicios por un término superior a cuatro (4) meses por las siguientes excepciones: 1. Experticia o conocimiento especializado; 2. Estabilidad ocupacional reforzada por estado de gestación, licencia de paternidad o maternidad, limitaciones de salud, entre otros; 3. Contratos de prestación de servicios celebrados con personas jurídicas y aquellos que impliquen actividades no vinculadas a funciones permanentes financiados con recursos de proyectos de inversión.

Así mismo mediante circular No. 001 de 06 de enero de 2023, la Procuraduría General de la Nación, en ejercicio de su función preventiva de control de gestión prevista en el artículo 277 de la Constitución Política, en consideración a lo previsto en la normatividad constitucional, legal y reglamentaria; previno a las autoridades nacionales y territoriales para que cumplan el ordenamiento normativo y jurisprudencial, a fin de evitar se cause detrimento en los servicios profesionales y de apoyo a la gestión que realizan los contratistas al interior de las diferentes entidades de la rama ejecutiva del nivel central, descentralizado, nacional y territorial, con la observación de que el plazo de 4 meses estipulado en la circular conjunta para la duración de los contratos de prestación de servicios y de apoyo a la gestión resulta insuficiente.

En vista de lo anterior, la definición del plazo de ejecución estipulado se tuvo en cuenta que:

Teniendo en cuenta las disposiciones contenidas en la resolución 3100 de 2019, donde se estableció el paso a paso para el proceso de inscripción de prestadores de servicio de salud y habilitación de servicios de salud. El cual se encuentra a cargo de la Secretaría de Salud departamental. La inscripción a los prestadores de servicios en salud, es un procedimiento normado que permite ampliar la cobertura de las acciones para garantizar la salud a la población atlanticense. Sin embargo; como director en salud, es necesario controlar, vigilar y realizar el seguimiento a las postulaciones de las instituciones que solicitan la habilitación para su funcionamiento.

Este procedimiento consta de varias actividades, tales como; la verificación de la garantía de calidad; la realización de visitas previas para la habilitación de las instituciones, como también

las necesarias para la reactivación de estas y la entrega de las certificaciones a los prestadores de servicios de salud habilitados en la jurisdicción Atlántico.

De modo que, colocar en funcionamiento y operación las actividades de habilitación de los prestadores de servicios requiere de un grupo de profesionales en diferentes disciplinas enfocadas en el área, que cuenten con la experiencia y el conocimiento de los procesos y lineamientos descritos en las disposiciones legales. Estos procesos manejan un cumulo de sub actividades que requieren implementación de trabajo en campo; seguimiento de los procesos y solicitudes radicadas para habilitación; manejo, custodia y verificación de la información necesaria para el proceso de inscripción.

Por lo que, el límite de ejecución de cuatro (4) meses sería insuficiente para mantener y garantizar la continua realización de las actividades de inscripción, administrativas y de campo. Son actividades que deben ser estipuladas y proyectadas en cronogramas, ya que dependen la verificación previa y acuerdo de presentación antes las IPS que solicitan tal validación. Por lo que, es necesario aumentar el plazo de ejecución con el fin de dinamizar el desarrollo del programa de habilitación, teniendo en cuenta que incurrir en un trámite administrativo de contratación una vez finalizada la ejecución del recurso humano necesarios, suspendería el flujo y el ritmo de habilitaciones en el departamento. Limitando la capacidad de acción para garantizar la prestación de servicios de salud de la población.

Así, en cumplimiento del principio de planeación que rige para el departamento como entidad territorial, se ha verificado que se requiere de un plazo superior al límite sugerido de los cuatro (4) meses establecidos en la mencionada circular, previendo que los servicios de verificación en la garantía de la calidad, para realizar visitas previas a la habilitación, de reactivación y de certificación a los prestadores de servicios de salud habilitados en la jurisdicción Atlántico, y así cumplir con todas las solicitudes actualmente cargadas en el REPS que se radiquen ante el departamento del Atlántico no pueden presentar interrupción, dilaciones o suspensión por razones económicas y/o administrativas, atendiendo los principios de disponibilidad, , continuidad y oportunidad que rigen el derecho fundamental a la salud, bajo la Ley Estatutaria¹

De otro lado, es menester enunciar que el plazo de la presente contratación también ha sido validado y estudiado teniendo en cuenta la atipicidad de la presente anualidad, ya que las elecciones regionales se llevarán a cabo durante el mes de octubre de 2023, y conforme lo dispuesto en la Ley de Garantías Electorales – Ley 996 de 2005, existe una restricción respecto a la provisión de nómina en el respectivo ente territorial. Al respecto, el inciso cuarto del parágrafo del artículo 38 de la Ley 996 de 2005 dispone que "(...) La nómina del respectivo ente territorial o entidad no se podrá modificar dentro de los cuatro (4) meses anteriores a las elecciones a cargos de elección popular, salvo que se trate de provisión de cargos por faltas definitivas, con

¹ Ley Estatutaria 1751 de 2015 "POR MEDIO DE LA CUAL SE REGULA EL DERECHO FUNDAMENTAL A LA SALUD Y SE DICTAN OTRAS DISPOSICIONES."

ocasión de muerte o renuncia irrevocable del cargo correspondiente debidamente aceptada, y en los casos de aplicación de las normas de carrera administrativa.”. De acuerdo con lo anterior, a partir del 29 de junio de 2023 no se podrá proveer cargos en la nómina del ente territorial, aspecto que dificulta la implementación de la medida adoptada en la Circular a la que se viene haciendo referencia.

En efecto, la mencionada norma limita dentro de los cuatro meses anteriores a la elección, los procesos de reestructuración o rediseño de las plantas de personal, siempre y cuando los mismos conlleven modificaciones en la nómina estatal, conforme lo anterior y siendo que lo que se pretende es la formalización de las personas vinculadas mediante contratos de prestación de servicios bajo unas precisas consideraciones, no resulta viable para la entidad adelantar un proceso de rediseño institucional o la creación de una planta temporal a costo cero, en el plazo establecido y desamparar el cumplimiento de las metas que se derivan del origen de los recursos, contra los cuales se solventa la presente contratación, máxime si se tiene en cuenta que se trata del último año del periodo de Gobierno, aspecto que resulta relevante de cara a la gestión administrativo institucional, como de cumplimiento de los proyectos a cargo de la entidad.

2. Clasificación (UNSPSC)

A continuación, se menciona la clasificación de las naciones unidas (UNSPSC) aplicadas al objeto a contratar:

ITEM	Clasificación UNSPSC	Descripción
1	80111600	Servicios de personal temporal

3. Definición del Sector Económico a que pertenece el Contrato

El Banco de la Republica realiza la clasificación de los sectores económicos de la siguiente manera:

La actividad económica está dividida en sectores económicos. Cada sector se refiere a una parte de la actividad económica cuyos elementos tienen características comunes, guardan una unidad y se diferencian de otras agrupaciones. Su división se realiza de acuerdo a los procesos de producción que ocurren al interior de cada uno de ellos.

Según la división de la economía clásica, los sectores de la economía son los siguientes:

- Sector primario o sector agropecuario.
- Sector secundario o sector Industrial.
- **Sector terciario o sector de servicios.**

Teniendo en cuenta que el presente objeto corresponde a actividades que desarrollan las personas naturales o jurídicas, tendientes a colaborar en la ejecución eficiente de proyectos, tareas de administración y gestión de entidades públicas o privadas, se ubicará dentro del Sector terciario o de servicios.

Dentro del sector de servicios en Colombia se tienen como principales productos/servicios:

- Publicidad
- **Actividades profesionales científicas y técnicas**
- cinematográficas y programas de televisión
- Educación superior privada
- Desarrollo de sistemas informáticos y procesamiento de datos
- Actividades administrativas y de apoyo de oficina y otras actividades
- Otros servicios de entretenimiento y otros servicios
- Restaurantes, catering y bares
- Actividades de programación y transmisión, agencias de noticias
- Inmobiliarias, de alquiler y arrendamiento
- Correo y servicios de mensajería
- Telecomunicaciones
- Almacenamiento y actividades complementarias al transporte
- Actividades de empleo, seguridad e investigación privada, servicios a edificios
- Salud humana privada
- Producción de películas

A continuación, se revisarán los aspectos generales del sector que resulten relevantes en el Proceso de Contratación teniendo en cuenta fuentes de información estadísticas oficiales como lo es el DANE.

4. Análisis del Mercado

Producto Interno Bruto III Trimestre 2022

Fuente: https://www.dane.gov.co/files/investigaciones/boletines/pib/bol_PIB_IIItrim22_produccion_y_gasto.pdf
(15 de nov de 2022)

En el tercer trimestre de 2022pr, el Producto Interno Bruto, en su serie original, crece 7,0% respecto al mismo periodo de 2021pr (ver tabla 1). Las actividades económicas que más contribuyen a la dinámica del valor agregado son:

- Comercio al por mayor y al por menor; Reparación de vehículos automotores y motocicletas; Transporte y almacenamiento; Alojamiento y servicios de comida crece 8,1% (contribuye 1,6 puntos porcentuales a la variación anual).

- Actividades artísticas, de entretenimiento y recreación y otras actividades de servicios; Actividades de los hogares individuales en calidad de empleadores; Actividades no diferenciadas de los hogares individuales como productores de bienes y servicios para uso propio crece 36,9% (contribuye 1,1 puntos porcentuales a la variación anual).
- Industrias manufactureras crece 7,0% (contribuye 0,9 puntos porcentuales a la variación anual).

En lo corrido del año 2022pr, respecto al mismo periodo del año anterior, el Producto Interno Bruto presenta un crecimiento 9,4%. Las actividades económicas que más contribuyen a la dinámica del valor agregado son:

- Comercio al por mayor y al por menor; Reparación de vehículos automotores y motocicletas; Transporte y almacenamiento; Alojamiento y servicios de comida crece 15,1% (contribuye 2,9 puntos porcentuales a la variación anual).
- Industrias manufactureras crece 12,6% (contribuye 1,6 puntos porcentuales a la variación anual).
- Actividades artísticas, de entretenimiento y recreación y otras actividades de servicios; Actividades de los hogares individuales en calidad de empleadores; Actividades no diferenciadas de los hogares individuales como productores de bienes y servicios para uso propio crece 37,0% (contribuye 1,2 puntos porcentuales a la variación anual).

Respecto al trimestre inmediatamente anterior, el Producto Interno Bruto en su serie ajustada por efecto estacional y calendario crece 1,6%. Esta variación se explica principalmente por la siguiente dinámica:

- Actividades artísticas, de entretenimiento y recreación y otras actividades de servicios; Actividades de los hogares individuales en calidad de empleadores; Actividades no diferenciadas de los hogares individuales como productores de bienes y servicios para uso propio crece 7,5%.
- Construcción crece 2,8%.
- Explotación de minas y canteras crece 1,9%.

Tabla 1. Valor agregado por actividad económica
Tasas de crecimiento en volumen¹
Tercer trimestre 2022^{pr}

Actividad económica	Tasas de crecimiento (%)		
	Serie original		Serie ajustada por efecto estacional y calendario
	Anual	Año corrido	Trimestral
	2022 ^{pr} - III / 2021 ^{pr} - III	2022 ^{pr} / 2021 ^{pr}	2022 ^{pr} - III / 2022 ^{pr} - II
Agricultura, ganadería, caza, silvicultura y pesca	-1,4	-1,0	-1,2
Explotación de minas y canteras	2,5	1,3	1,9
Industrias manufactureras	7,0	12,6	0,9
Suministro de electricidad, gas, vapor y aire acondicionado ²	2,7	4,9	-0,4
Construcción	13,4	9,2	2,8
Comercio al por mayor y al por menor ³	8,1	15,1	0,9
Información y comunicaciones	14,0	17,6	1,5
Actividades financieras y de seguros	9,2	5,8	-0,2
Actividades inmobiliarias	2,1	2,0	0,4
Actividades profesionales, científicas y técnicas ⁴	7,9	10,0	1,6
Administración pública, defensa, educación y salud ⁵	2,9	6,1	-0,7
Actividades artísticas, de entretenimiento y recreación y otras actividades de servicios ⁶	36,9	37,0	7,5
Valor agregado bruto	6,6	9,2	0,9
Total impuestos menos subvenciones sobre los productos	10,8	11,9	3,1
Producto Interno Bruto	7,0	9,4	1,6

Fuente: DANE, Cuentas nacionales

Actividades profesionales, científicas y técnicas

En el tercer trimestre de 2022pr, el valor agregado de las actividades profesionales, científicas y técnicas; y actividades de servicios administrativos y de apoyo crece 7,9% en su serie original, respecto al mismo periodo de 2021pr. Esta dinámica se explica por los siguientes comportamientos (ver tabla 11):

- Actividades profesionales, científicas y técnicas crece 5,1%.
- Actividades de servicios administrativos y de apoyo crece 10,1%.

Respecto al trimestre inmediatamente anterior en su serie ajustada por efecto estacional y calendario, el valor agregado de las actividades profesionales, científicas y técnicas; y actividades de servicios administrativos y de apoyo crece en 1,6%, explicado por:

- Actividades profesionales, científicas y técnicas decrece 1,7%.
- Actividades de servicios administrativos y de apoyo crece 3,0%.

Tabla 11. Actividades profesionales, científicas y técnicas¹
Tasas de crecimiento en volumen²
Tercer trimestre 2022^{PR}

Actividad económica	Tasas de crecimiento (%)		
	Serie original		Serie ajustada por efecto estacional y calendario
	Anual	Año corrido	Trimestral
	2022 ^{PR} - III / 2021 ^{PR} -III	2022 ^{PR} / 2021 ^{PR}	2022 ^{PR} - III / 2022 ^{PR} -II
Actividades profesionales, científicas y técnicas ¹	5,1	8,4	-1,7
Actividades de servicios administrativos y de apoyo	10,1	11,2	3,0
Actividades profesionales, científicas y técnicas³	7,9	10,0	1,6

Fuente: DANE, Cuentas nacionales

Principales Indicadores del Mercado Laboral

Total Nación

Fuente: https://www.dane.gov.co/files/investigaciones/boletines/ech/ech/bol_empleo_nov_22.pdf
(Diciembre 30 de 2022)

Para el mes de noviembre de 2022, la tasa de desempleo del total nacional fue 9,5%, lo que representó una reducción de 2,0 puntos porcentuales respecto al mismo mes de 2021 (11,5%). La tasa global de participación se ubicó en 63,4%, lo que significó un aumento de 1,2 puntos porcentuales respecto a noviembre de 2021 (62,2%). Finalmente, la tasa de ocupación fue 57,4%, lo que representó un aumento de 2,3 puntos porcentuales respecto al mismo mes de 2021 (55,0%).

Gráfico 2. Tasa global de participación, ocupación y desempleo
Total nacional
Noviembre (2014 – 2022)

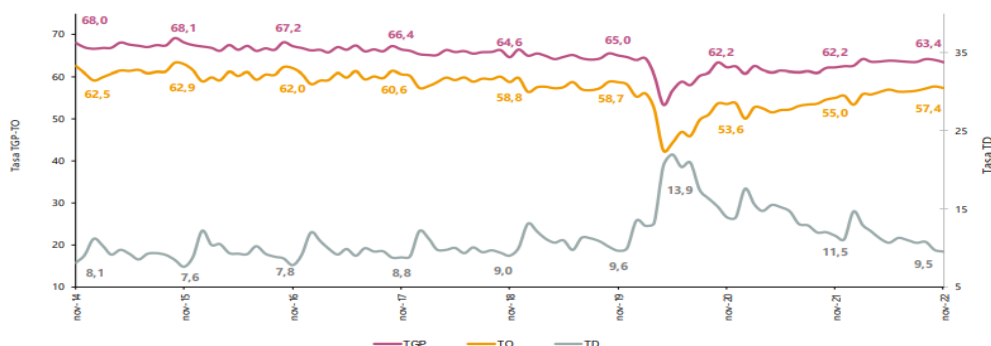

Fuente: DANE, GEIH.

Nota: datos expandidos con proyecciones de población, elaboradas con base en los resultados CNPV 2018.

Nota: cifras aproximadas a un decimal. Por efecto del redondeo los totales pueden diferir ligeramente del anexo.

Total 13 ciudades y áreas metropolitanas mensual

En noviembre de 2022, la tasa de desempleo en el total de las 13 ciudades y áreas metropolitanas fue 9,1%, lo que representó una reducción de 3,1 puntos porcentuales respecto al mismo mes de 2021 (12,2%). La tasa global de participación se ubicó en 65,5%, lo que significó un aumento de 2,1 puntos porcentuales respecto a noviembre de 2021 (63,4%). Finalmente, la tasa de ocupación fue 59,5%, lo que representó un aumento de 3,9 puntos porcentuales respecto al mismo mes de 2021 (55,6%).

Gráfico 3. Tasa global de participación, ocupación y desempleo
Total 13 ciudades y áreas metropolitanas
Noviembre (2014 - 2022)

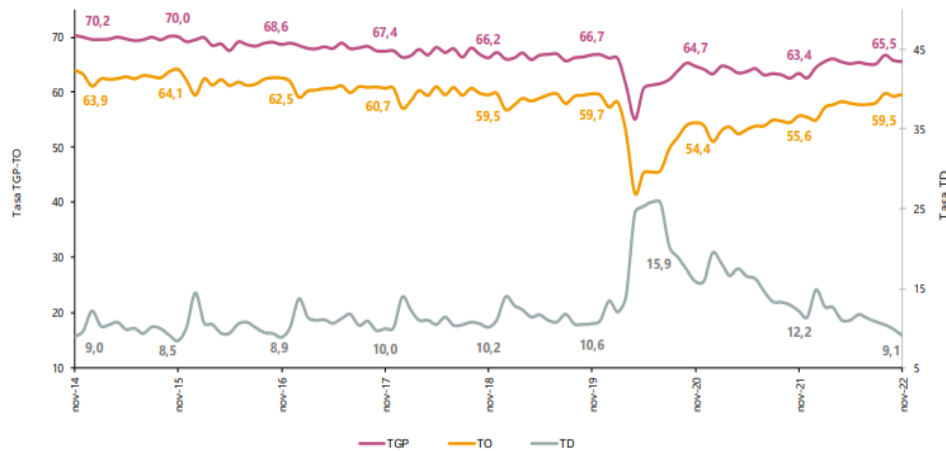

Fuente: DANE, GEIH.

Nota: datos expandidos con proyecciones de población, elaboradas con base en los resultados CNPV 2018.

Nota: cifras aproximadas a un decimal. Por efecto del redondeo los totales pueden diferir ligeramente del anexo.

Población ocupada según rama de actividad

En el mes de noviembre de 2022, el número de personas ocupadas en el total nacional fue 22.486 miles de personas. Las ramas que más aportaron positivamente a la variación de la población ocupada fueron Industrias manufactureras; Actividades artísticas, entretenimiento recreación y otras actividades de servicios; y Comercio y reparación de vehículos con 2,0, 1,6 y 0,8 puntos porcentuales, respectivamente.

Tabla 1. Distribución porcentual, variación absoluta y contribución a la variación de la población ocupada según rama de actividad*

Total nacional

Noviembre (2022/2021)

Rama de actividad	Total Nacional				
	Noviembre 2022	Noviembre 2021	Distribución %	Variación absoluta	Contribución en p.p.
Población ocupada	22.486	21.267	100	1.219	
Industrias manufactureras	2.397	1.975	10,7	422	2,0
Actividades artísticas, entretenimiento recreación y otras actividades de servicios	2.027	1.678	9,0	349	1,6
Comercio y reparación de vehículos	4.127	3.948	18,4	179	0,8
Alojamiento y servicios de comida	1.457	1.316	6,5	142	0,7
Administración pública y defensa, educación y atención de la salud humana	2.775	2.677	12,3	98	0,5
Suministro de Electricidad Gas y Agua [^]	562	471	2,5	91	0,4
Actividades profesionales, científicas, técnicas y servicios administrativos	1.871	1.786	8,3	85	0,4
Agricultura, ganadería, caza, silvicultura y pesca	3.235	3.168	14,4	67	0,3
Actividades financieras y de seguros	392	330	1,7	62	0,3
Actividades inmobiliarias	247	201	1,1	47	0,2
Información y comunicaciones	403	419	1,8	-16	-0,1
Construcción	1.520	1.616	6,8	-95	-0,4
Transporte y almacenamiento	1.444	1.565	6,4	-120	-0,6

Fuente: DANE, GEIH.

Suministro de electricidad, gas, agua y gestión de desechos[^] incluye la rama de Explotación de minas y canteras.

*Por aproximación de decimales, la suma de las proporciones y contribuciones puede diferir ligeramente con la información del anexo estadístico.

p.p.: Puntos porcentuales.

Nota: La distribución porcentual de la población ocupada puede diferir del 100% por la no inclusión de la categoría "No informa".

Nota: Poblaciones en miles.

Nota: Los datos de rama de actividad económica están calculados con base en CIIU Rev. 4 A.C

Encuesta Mensual de Servicios (EMS) octubre de 2022

Fuente: https://www.dane.gov.co/files/investigaciones/boletines/ems/bol_ems_octubre_22.pdf (15 de diciembre de 2022)

Variación anual de los ingresos nominales y contribución por tipo de ingresos, según subsector de servicios (octubre 2022 / octubre 2021)

En octubre de 2022, diecisiete de los dieciocho subsectores de servicios presentaron variación positiva en los ingresos totales, en comparación con octubre de 2021.

**Tabla 1. Variación anual de los ingresos y contribución por tipo de ingresos, según subsector de servicios
Octubre 2022^P / octubre 2021**

Clasificación CIIU Rev. 4 A.C.				Ingresos nominales	Ingresos por servicios	Venta de Mercancías	Otros Ingresos
Sección	División	Descripción	Variación (%)	Contribución ^(PP)			
H	División 52	Almacenamiento y actividades complementarias al transporte	28,1	26,8	0,3	1,1	
H	División 53	Correo y servicios de mensajería	8,8	8,7	0,0	0,1	
I	División 56	Restaurantes, catering y bares	16,0	15,3	0,7	0,0	
J	División 58	Actividades de edición	1,0	-0,3	0,1	1,2	
J	División 59, excepto Clase 5920	Producción de películas cinematográficas y programas de televisión	4,2	-2,9	4,0	3,1	
J	División 60 y Clase 6391	Actividades de programación y transmisión, agencias de noticias	-1,9	-3,0	0,0	1,1	
J	División 61	Telecomunicaciones	4,2	3,4	0,5	0,3	
J	División 62, División 63, excepto Clase 6391	Desarrollo de sistemas informáticos y procesamiento de datos	21,1	21,8	-0,6	0,0	
LN	Sección L, División 68 Sección N, Divisiones 7710, 7729 y 7730	Inmobiliarias, alquiler de maquinaria y equipo	24,9	22,3	0,9	1,7	
M	Divisiones 69, 70, 71, 72, Clase 7320, División 74	Actividades profesionales científicas y técnicas	19,9	20,5	-0,8	0,1	
M	Clase 7310	Publicidad	28,5	28,6	-0,2	0,0	
N	Divisiones 78, 80 y 81, excepto Clase 8130	Actividades de empleo, seguridad e investigación privada, servicios a edificios	15,6	15,7	-0,1	0,0	
N	Clase 8220	Actividades de centros de llamadas (Call center)	23,0	23,0	0,0	0,0	
N	División 82 excepto Clase 8220	Actividades administrativas y de apoyo de oficina y otras actividades, excepto call center	30,1	28,2	0,1	1,9	
P	Grupo 854	Educación superior privada	11,8	8,7	0,1	3,0	
Q	Clase 8610	Salud humana privada con internación	10,4	10,1	0,2	0,1	
Q	División 86 excepto Clase 8610	Salud humana privada sin internación	7,2	7,9	-0,2	-0,4	
S	Divisiones 90, 92, 93, 95 y 96	Otros servicios de entretenimiento y otros servicios	40,9	38,2	-1,2	3,9	

Fuente: DANE – EMS

^p Cifra provisional

(PP) Puntos porcentuales

Nota: por aproximación decimal, se puede presentar diferencia en la suma de las contribuciones frente a la variación total.

Variación anual del personal ocupado total y contribución por tipo de contratación, según subsector de servicios (octubre 2022 / octubre 2021)

En octubre de 2022, diecisiete de los dieciocho subsectores de servicios presentaron variación positiva en el personal ocupado total, en comparación con octubre de 2021.

**Tabla 2. Variación anual del personal ocupado total y contribución por categoría de contratación, según subsector de servicios
Octubre 2022^p / octubre 2021**

Clasificación CIIU Rev. 4 A.C.			Personal ocupado total ^p	Permanente	Temporal directo	Agencias	Misión** Hora cátedra***
Sección	División	Descripción	Variación (%)	Contribución (PP)			
H	División 52	Almacenamiento y actividades complementarias al transporte	9,4	1,5	2,7	5,2	--
H	División 53	Correo y servicios de mensajería	1,3	0,2	-1,0	2,1	--
I	División 56	Restaurantes, catering y bares	7,8	7,4	-0,1	0,5	--
J	División 58	Actividades de edición	0,5	1,5	-1,3	0,3	--
J	División 59, excepto Clase 5920	Producción de películas cinematográficas y programas de televisión	12,4	4,9	-0,2	7,7	--
J	División 60 y Clase 6391	Actividades de programación y transmisión, agencias de noticias	7,9	2,1	2,3	3,5	--
J	División 61	Telecomunicaciones	-4,7	-3,3	-2,1	0,6	--
J	División 62, División 63, excepto Clase 6391	Desarrollo de sistemas informáticos y procesamiento de datos	13,1	14,0	-0,5	-0,5	--
LN	Sección L, División 68 Sección N, Divisiones 7710, 7729 y 7730	Inmobiliarias, alquiler de maquinaria y equipo	4,1	4,6	-0,7	0,3	--
M	Divisiones 69, 70, 71, 72, Clase 7320, División 74	Actividades profesionales científicas y técnicas	4,3	2,9	1,3	0,1	--
M	Clase 7310	Publicidad	6,2	3,5	2,2	0,5	--
N	Divisiones 78, 80 y 81, excepto Clase 8130	Actividades de empleo, seguridad e investigación privada, servicios a edificios	4,9	0,2	1,9	0,2	2,6
N	Clase 8220	Actividades de centros de llamadas (Call center)	5,1	7,0	-1,8	-0,1	--
N	División 82 excepto Clase 8220	Actividades administrativas y de apoyo de oficina y otras actividades, excepto call center	7,2	3,4	5,6	-1,8	--
P	Grupo 854	Educación superior privada	4,4	0,3	4,0	0,1	0,1
Q	Clase 8610	Salud humana privada con internación	3,9	2,5	2,3	-0,8	--
Q	División 86 excepto Clase 8610	Salud humana privada sin internación	1,6	4,4	-1,8	-1,0	--
S	Divisiones 90, 92, 93, 95 y 96	Otros servicios de entretenimiento y otros servicios	10,0	2,9	5,0	2,1	--

Fuente: DANE – EMS

^p Cifra provisional

(PP) Puntos porcentuales

* Incluye personal permanente, personal temporal directo y personal temporal contratado a través de agencias de suministro de personal.

** Personal en misión aplica para la sección N, divisiones 78, 80 y 81, excepto Clase 8130.

*** Personal hora cátedra aplica para la sección P - grupo 854.

Nota: por aproximación decimal, se puede presentar diferencia en la suma de las contribuciones frente a la variación total.

Actividades administrativas y de apoyo de oficina y otras actividades Variación anual: octubre 2022 / octubre 2021

En octubre de 2022, los servicios de actividades administrativas y de apoyo de oficina y otras actividades registraron una variación de 30,1% en los ingresos nominales, el personal ocupado total presentó un incremento de 7,2% y los salarios registraron un aumento de 7,9%, en comparación con octubre de 2021.

Gráfico 3. Variación anual y contribución de los ingresos nominales por tipo, personal ocupado total y salarios por tipo de contratación
Actividades administrativas y de apoyo de oficina y otras actividades
Total nacional
Octubre 2022^P

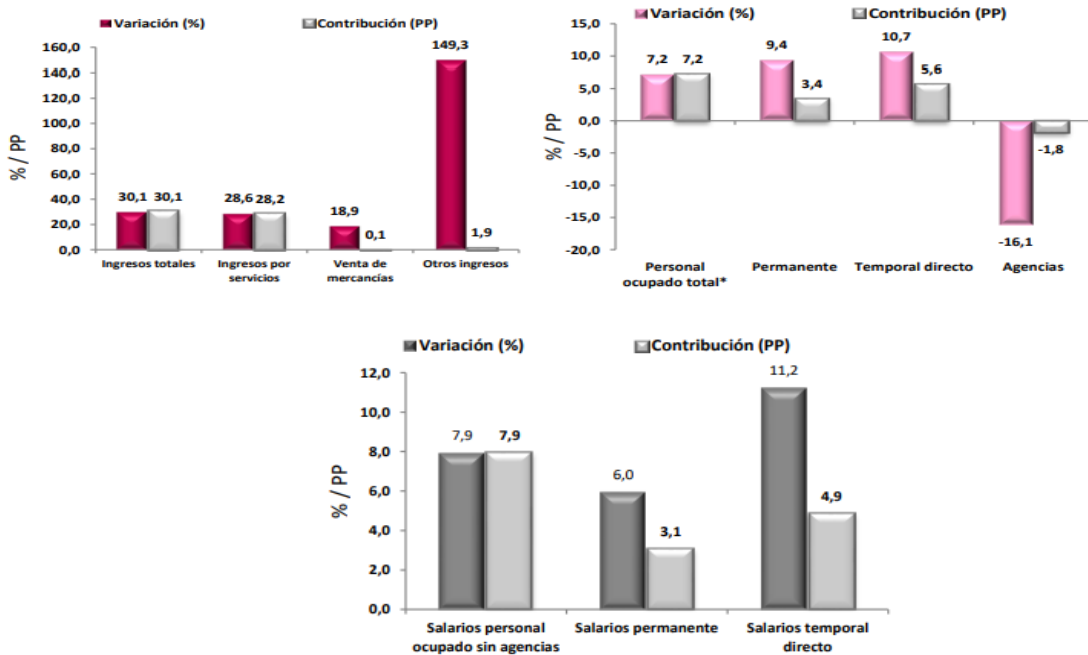

Fuente: DANE – EMS

^p Cifra provisional

(PP) Puntos porcentuales

* Incluye personal permanente, personal temporal directo y personal temporal contratado a través de agencias de suministro de personal.

En comparación con el mismo mes de 2021, en octubre de 2022 los ingresos totales presentaron un aumento de 30,1%, que se explica por el incremento de 28,6% en los ingresos por servicios, de 149,3% en otros ingresos operacionales y de 18,9% en la venta de mercancías.

En octubre de 2022 el personal ocupado total presentó una variación de 7,2%, en comparación con octubre de 2021, que se explica por el incremento de 10,7% en el personal temporal directo y de 9,4% en el personal permanente.

Mientras que los salarios en octubre de 2022 presentaron un aumento de 7,9%, en comparación con octubre de 2021, que se explica por el incremento de 11,2% en los salarios del personal temporal directo y de 6,0% en los salarios del personal permanente.

5. Técnico

La Secretaría de Salud del Departamento del Atlántico, requiere la contratación de un grupo de personas naturales para realizar las actividades descritas a continuación:

Los perfiles, valor de los contratos y obligaciones específicas se encuentran detallados a continuación:

Perfil (profesión, formación académica y experiencia)	Obligaciones específicas del contratista	Valor total del contrato incluyendo todos los impuestos
<p>Persona natural, debe acreditar título de MEDICO CON ESPECIALIZACIÓN EN GERENCIA DE LA CALIDAD Y AUDITORIA EN SALUD con una experiencia mínima de 12 meses.</p>	<ol style="list-style-type: none"> 1) Realizar visitas de verificación del Sistema Obligatorio de Garantía de Calidad de Atención en Salud del Sistema General de Seguridad Social en Salud (SOGCS) a la red de prestadores de servicios de salud del Departamento del Atlántico, cumpliendo con las pautas de comportamiento establecidas para la ejecución de las visitas (Num 4.1, Res 2003 de 2014) 2) Realizar visita de verificación previa, de reactivación o de IVC a los prestadores de servicios de salud del Departamento del Atlántico, según el caso y cumpliendo con las pautas de comportamiento establecidas para la ejecución de las visitas (Num 4.1, Res 2003 de 2014) 3) Elaborar y presentar de los informes respectivos 4) Asistir a los comités de habilitación convocados por el supervisor del contrato. 5) Asistir a las capacitaciones convocados por el supervisor del contrato. 6) Asistir a las unidades de análisis de eventos de interés en salud pública y a los Comités de Vigilancia Epidemiológica - COVE 7) Brindar asistencia técnica y asesoría en el Sistema Obligatorio de Garantía de Calidad de Atención en Salud del Sistema General de Seguridad Social en Salud (SOGCS) a los prestadores de servicios de salud del Departamento del Atlántico 8) Realizar todas aquellas actividades que le sean asignadas por parte del supervisor, con relación a su objeto contractual. 	<p>TREINTA Y CINCO MILLONES CIENTO SESENTA MIL PESOS M/L (\$ 35.160.000)</p>
<p>Persona natural, debe acreditar título de MEDICO con una experiencia mínima de 10 meses.</p>	<ol style="list-style-type: none"> 1) Realizar visitas de verificación del Sistema Obligatorio de Garantía de Calidad de Atención en Salud del Sistema General de Seguridad Social en Salud (SOGCS) a la red de prestadores de servicios de salud del Departamento del Atlántico, cumpliendo con las pautas de comportamiento establecidas para la ejecución de las visitas (Num 4.1, Res 2003 de 2014) 2) Realizar visita de verificación previa, de reactivación o de IVC a los prestadores de servicios de salud del Departamento del Atlántico, según el caso y cumpliendo con las pautas de comportamiento establecidas para la ejecución de las visitas (Num 4.1, Res 2003 de 2014) 3) Elaborar y presentar de los informes respectivos 4) Asistir a los comités de habilitación convocados por el supervisor del contrato. 5) Asistir a las capacitaciones convocados por el supervisor del contrato. 6) Asistir a las unidades de análisis de eventos de interés en salud pública y a los Comités de Vigilancia Epidemiológica - COVE 7) Brindar asistencia técnica y asesoría en el Sistema Obligatorio de Garantía de Calidad de Atención en Salud del Sistema General de Seguridad Social en Salud (SOGCS) a los prestadores de servicios de salud del Departamento del Atlántico 8) Realizar todas aquellas actividades que le sean asignadas por parte del supervisor, con relación a su objeto contractual.. 	<p>TREINTA Y TRES MILLONES DE PESOS M/L (\$ 33.000.000)</p>

<p>Persona natural, debe acreditar título de BACTERIOLOGO CON ESPECIALIZACIÓN EN GERENCIA DE LA CALIDAD Y AUDITORIA EN SALUD con una experiencia mínima de 8 meses.</p>	<ol style="list-style-type: none"> 1) Realizar visitas de verificación del Sistema Obligatorio de Garantía de Calidad de Atención en Salud del Sistema General de Seguridad Social en Salud (SOGCS) a la red de prestadores de servicios de salud del Departamento del Atlántico, cumpliendo con las pautas de comportamiento establecidas para la ejecución de las visitas (Num 4.1, Res 2003 de 2014) 2) Realizar visita de verificación previa, de reactivación o de IVC a los prestadores de servicios de salud del Departamento del Atlántico, según el caso y cumpliendo con las pautas de comportamiento establecidas para la ejecución de las visitas (Num 4.1, Res 2003 de 2014) 3) Elaboración y presentación de los informes respectivos 4) Asistencia a los comités de habilitación convocados por el supervisor del contrato. 5) Asistencia a las capacitaciones convocados por el supervisor del contrato. 6) Asistencia a las unidades de análisis de eventos de interés en salud pública y a los Comités de Vigilancia Epidemiológica - COVE 7) Brindar asistencia técnica y asesoría en el Sistema Obligatorio de Garantía de Calidad de Atención en Salud del Sistema General de Seguridad Social en Salud (SOGCS) a los prestadores de servicios de salud del Departamento del Atlántico 8) Realizar todas aquellas actividades que le sean asignadas por parte del supervisor, con relación a su objeto contractual. 	<p>VEINTIOCHO MILLONES OCHOCIENTOS MIL PESOS M/L (\$ 28.800.000)</p>
<p>Persona natural, debe acreditar título de INSTRUMENTACIÓN QUIRURGICA CON ESPECIALIZACIÓN EN AUDITORIA DE SERVICIOS DE SALUD con una experiencia mínima de 8 meses.</p>	<ol style="list-style-type: none"> 1) Desarrollar plan de capacitaciones de la Política de Atención Integral en Salud (PAIS) en el Departamento del Atlántico 2) Desarrollar y hacer seguimiento, en conjunto con el equipo técnico de la Secretaría de Salud del Atlántico y Municipales al plan de trabajo para la implementación de la Política de Atención Integral en Salud (PAIS) en el Departamento del Atlántico 3) Coordinación, apoyo y evaluación de la información y soportes generados por la Secretaría de Salud del Atlántico en los avances realizados en la aplicación de los componentes del MIAS 4) Generación del plan de trabajo y ejecución de las acciones tendientes a modelar y organizar las actuaciones de la Secretaría de Salud en la aplicación de la PAIS 5) Desarrollar procesos de asesoría y asistencia técnica a ESES y EAPB autorizadas operar en el Departamento del Atlántico para la implementación de la POLITICA DE ATENCIÓN INTEGRAL EN SALUD (PAIS) 6) Realizar asistencia técnica a las Secretarías de Salud Municipales para la implementación de la POLITICA DE ATENCIÓN INTEGRAL EN SALUD (PAIS) 7) Realizar apropiación del conocimiento de las RIAS a los diferentes actores del sector salud del Departamento del Atlántico 8) Asesoría y acompañamiento al equipo verificador de la Secretaría de Salud en el proceso de habilitación de las RIPSS 9) Realizar todas aquellas actividades que le sean asignadas por parte del supervisor, con relación a su objeto contractual. 	<p>VEINTIOCHO MILLONES OCHOCIENTOS MIL PESOS M/L (\$ 28.800.000)</p>
<p>Persona natural, debe acreditar título de QUIMICO FARMACÉUTICO CON ESPECIALIZACIÓN EN EPIDEMIOLOGÍA con una experiencia mínima de 7 meses</p>	<ol style="list-style-type: none"> 1) Realizar visitas de verificación del Sistema Obligatorio de Garantía de Calidad de Atención en Salud del Sistema General de Seguridad Social en Salud (SOGCS) a la red de prestadores de servicios de salud del Departamento del Atlántico, cumpliendo con las pautas de comportamiento establecidas para la ejecución de las visitas (Num 4.1, Res 2003 de 2014). 2) Realizar visita de verificación previa, de reactivación o de IVC a los prestadores de servicios de salud del Departamento del Atlántico, según el caso y cumpliendo con las pautas de comportamiento establecidas para la ejecución de las visitas (Num 4.1, Res 2003 de 2014). 3) Elaboración y presentación de los informes respectivos 4) Asistencia a los comités de habilitación convocados por el supervisor del contrato. 5) Asistencia a las capacitaciones convocados por el supervisor del contrato. 	<p>VEINTIOCHO MILLONES DOSCIENTOS MIL PESOS M/L (\$ 28.200.000)</p>

	<p>6) Asistencia a las unidades de análisis de eventos de interés en salud pública y a los Comités de Vigilancia Epidemiológica - COVE</p> <p>7) Brindar asistencia técnica y asesoría en el Sistema Obligatorio de Garantía de Calidad de Atención en Salud del Sistema General de Seguridad Social en Salud (SOGCS) a los prestadores de servicios de salud del Departamento del Atlántico</p> <p>8) Realizar todas aquellas actividades que le sean asignadas por parte del supervisor, con relación a su objeto contractual.</p>	
<p>Persona natural, debe acreditar título de ONDONTÓLOGO con una experiencia mínima de 5 meses.</p>	<p>1) Realizar visitas de verificación del Sistema Obligatorio de Garantía de Calidad de Atención en Salud del Sistema General de Seguridad Social en Salud (SOGCS) a la red de prestadores de servicios de salud del Departamento del Atlántico, cumpliendo con las pautas de comportamiento establecidas para la ejecución de las visitas (Num 4.1, Res 2003 de 2014)</p> <p>2) Realizar visita de verificación previa, de reactivación o de IVC a los prestadores de servicios de salud del Departamento del Atlántico, según el caso y cumpliendo con las pautas de comportamiento establecidas para la ejecución de las visitas (Num 4.1, Res 2003 de 2014)</p> <p>3) Elaboración y presentación de los informes respectivos</p> <p>4) Asistencia a los comités de habilitación convocados por el supervisor del contrato.</p> <p>5) Asistencia a las capacitaciones convocados por el supervisor del contrato.</p> <p>6) Asistencia a las unidades de análisis de eventos de interés en salud pública y a los Comités de Vigilancia Epidemiológica - COVE</p> <p>7) Brindar asistencia técnica y asesoría en el Sistema Obligatorio de Garantía de Calidad de Atención en Salud del Sistema General de Seguridad Social en Salud (SOGCS) a los prestadores de servicios de salud del Departamento del Atlántico</p> <p>8) Realizar todas aquellas actividades que le sean asignadas por parte del supervisor, con relación a su objeto contractual.</p>	<p>VEINTIUN MILLONES SEISCIENTOS MIL PESOS M/L (\$ 21.600.000)</p>

6. Obligaciones Generales

1. Acreditar el aporte al Sistema de Seguridad Social (Pensión y Salud). La base de Liquidación para acreditar los pagos debe corresponder al 40% del valor del contrato.
2. Afiliarse a una Administradora de Riesgos Laborales.
3. Cumplir de buena fe el objeto del contrato.
4. Asumir los gastos y riesgos que implica el desarrollo del contrato bajo su propia responsabilidad.
5. Desarrollar el contrato en los términos y condiciones establecidas y relacionadas.
6. Realizar las actividades encomendadas de manera oportuna y eficiente.
7. Guardar reserva de la información que le sea suministrada o maneje en ejercicio de las actividades u obligaciones.
8. Realizar seguimiento y control de los asuntos y actividades que le sean asignados.
9. Asistir puntualmente a las reuniones de conformidad con las citaciones que se realicen previamente.
10. Asumir los gastos y riesgos que implican el desarrollo del contrato bajo su propia responsabilidad.
11. Pagar los impuestos nacionales y locales a que haya lugar.

12. demás actividades encomendadas por la Secretaría de manera oportuna y eficiente o por el supervisor del contrato o persona que este designe.

7. Análisis Económico

El valor estimado de la contratación es de **CIENTO SETENTA Y CINCO MILLONES QUINIENTOS SESENTA MIL PESOS M/L (\$ 175.560.000)**, este valor incluye todos los tributos que se generen con ocasión a la celebración, ejecución y liquidación de los contratos.

Los futuros contratos tendrán un plazo para la ejecución de 6 meses, contados a partir del cumplimiento de los requisitos de perfeccionamiento y ejecución.

Teniendo en cuenta el objeto a contratar y lo establecido en el Decreto 1082 de 2015, la modalidad de selección para la escogencia del contratista será la de contratación directa, en concordancia con el Artículo 2.2.1.2.1.4.9.

Por lo anterior el contrato se suscribirá de manera directa con el contratista que se encuentre en capacidad de ejecutar el objeto del contrato, y cuente con la idoneidad o experiencia requerida y relacionada con el área de que se trate.

Para constancia se firma en enero 20 de 2023.

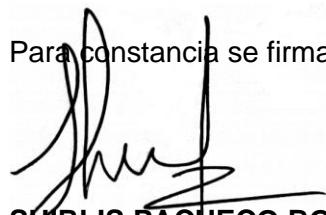

SHIRLIS PACHECO BOCANEGRA
Asesora Externa
Secretaria General
Departamento del Atlántico