

## SECRETARÍA GENERAL DEL DEPARTAMENTO DEL ATLÁNTICO

### ANÁLISIS ECONÓMICO DEL SECTOR

#### CONTRATACIÓN DIRECTA

**OBJETO: “PRESTACIÓN DE SERVICIOS PROFESIONALES A LA SECRETARÍA DE PLANEACIÓN DEPARTAMENTAL PARA LA ESTRUCTURACIÓN E IMPLEMENTACIÓN DE LAS MATRICES DE SEGUIMIENTO DEL PLAN DE DESARROLLO DEPARTAMENTAL DE CONFORMIDAD CON LA METODOLOGÍA-KIT TERRITORIAL DEL DNP”.**

#### 1. Introducción.

Que en virtud del artículo 305 de la Constitución Política de Colombia, numerales 1 y 11, al Gobernador le corresponde “Cumplir y hacer cumplir la Constitución, las leyes, los decretos del gobierno y las ordenanzas de las asambleas departamentales”, con el fin de promover la eficiente y eficaz administración de los recursos públicos y contribuir al cumplimiento de las metas propuestas en la planeación Departamental.

Que por su parte la Constitución Política de Colombia en el artículo 2 de señala que: “Son fines esenciales del Estado: servir a la comunidad, promover la prosperidad general y garantizar la efectividad de los principios, derechos y deberes consagrados en la Constitución; facilitar la participación de todos en las decisiones que los afectan y en la vida económica, política, administrativa y cultural de la Nación; defender la independencia nacional, mantener la integridad territorial y asegurar la convivencia pacífica y la vigencia de un orden justo.”

Que de la misma forma el artículo 209 de la Constitución Política de Colombia, dispone que la función pública administrativa esta en servicio de los intereses generales y se desarrolla con fundamento en los principios de igualdad, moralidad, eficacia, economía, celeridad, imparcialidad y publicidad.

Que a su turno, el artículo 9 de la Ley 489 de 1998 -Delegación- establece que las autoridades administrativas, en virtud de lo dispuesto en la Constitución Política, y de conformidad con dicha Ley, podrán mediante acto de delegación, transferir el ejercicio de las funciones a sus colaboradores o a otras autoridades, con funciones afines o complementarias.

La Secretaría de Planeación del Departamento del Atlántico, requiere los servicios de Un (01) profesional, para que preste apoyo a la Subsecretaría de Dirección Estratégico de la Secretaría de Planeación del Departamento del Atlántico, en el proceso de Seguimiento y evaluación del Plan de Desarrollo del Departamento del Atlántico “Atlántico para la Gente”, vigencia 2020 – 2023, en las actividades inherentes a la estructuración y digitalización de la información de las matrices del proceso de seguimiento del Plan, a través de la metodología o Kit de Seguimiento a planes de Desarrollo, que para tal efecto, suministró el Departamento Nacional de Planeación DNP.

De acuerdo, con la metodología O Kit de Seguimiento a planes de Desarrollo, del Departamento Nacional de Planeación DNP, “Un sistema de seguimiento estratégico al PDT parte de la identificación de las necesidades y prioridades incluidas en el mismo, así como en el interés y compromiso de la administración territorial por saber cómo va su gestión, qué está haciendo bien, qué se puede mejorar y cuáles son los principales retos”

De acuerdo a lo establecido en la Ley 152 de 1.994, artículo 29 establece que: (...) todos los organismos de la administración pública nacional deberán elaborar, con base en los lineamientos del Plan Nacional de Desarrollo y de las funciones que le señale la ley, un plan indicativo cuatrienal con planes de acción anuales que se constituirá en la base para la posterior evaluación de resultados”

El artículo 36 de la misma Ley, señala que “en materia de elaboración, aprobación, ejecución seguimiento y evaluación de los planes de desarrollo de las entidades territoriales, se aplicarán, en cuanto sean compatibles, las mismas reglas previstas en esta Ley para el Plan Nacional de Desarrollo “.

La aplicación de esta norma implica que las entidades territoriales también deban elaborar los respectivos planes indicativos cuatrienales.

El Plan Indicativo es un instrumento de planeación estratégica que complementa y contribuye a especificar el alcance de las disposiciones contenidas en el Plan de Desarrollo Territorial (PDT), constituyéndose en el insumo principal para establecer el nivel de cumplimiento y avance en relación con la implementación del mismo su elaboración, a partir de la parte estratégica y del Plan Plurianual de Inversiones del PDT, contribuye a aclarar y precisar las metas que quedaron en el PDT aprobado, posibilitando así el seguimiento y evaluación a la ejecución de las mismas.

Es importante aclarar que, a través del Plan Indicativo, no es procedente incluirse o eliminar programas o metas del Plan de Desarrollo, dado que cualquier modificación que la Administración Pública Territorial requiera efectuar debe hacerse a través de Ordenanza Departamental o Acuerdo Municipal, según corresponda.

Es importante tener en cuenta que el Plan Indicativo, debe estar articulado con otros instrumentos de programación y control para la ejecución, seguimiento y evaluación del Plan de Desarrollo Territorial, tales como; el Marco Fiscal de Mediano Plazo, el Plan Operativo Anual de Inversiones, el Presupuesto, el Plan de Acción y el Programa Anual Mensualizado de Caja.

Para la aprobación y ejecución del Plan Indicativo el Departamento Nacional de Planeación, establece los siguientes procedimientos y mecanismos, considerando, que jurídicamente no existe una norma que regule su elaboración.

1: Revisar la estructura del Plan de Desarrollo del Departamento del Atlántico, para determinar si la misma es clara y coherente y si el Plan de Desarrollo del Departamento del Atlántico, es susceptible de Seguimiento y Evaluación, además se debe identificar los líderes y/o gerentes de las metas, en cada secretaría quienes son los responsables de materializar los compromisos establecidos en el Plan de Desarrollo. Esto facilitará la definición de la metodología y la realización de las actividades de Seguimiento y Evaluación del Plan de Desarrollo del Departamento del Atlántico, así como el establecimiento de responsabilidades en la Subsecretaría de Direccionamiento Estratégico.

2: La Secretaría de Planeación Departamental, a través de la Subsecretaría de Direccionamiento Estratégico, deberá definir unas orientaciones metodológicas para que las Secretarías de Despacho a través de sus secretarios y gerentes o funcionarios delegados para el efecto, responsables de las metas participen de manera activa y coordinada en el proceso de elaboración del Plan Indicativo. En este sentido, se sugiere que esta guía incluya no sólo los elementos conceptuales sino también metodológicos y operativos.

3: Verificar, clasificar y determinar la coherencia de metas del Plan de Desarrollo del Departamento del Atlántico en el marco de la estructura del Plan Indicativo.

4: Los Secretarios de Despacho o los funcionarios que estos deleguen, bajo la coordinación de la Secretaría de Planeación, o de la Subsecretaría de Direccionamiento Estratégico, elaborarán el Plan Indicativo reflejando la estructura básica de la parte estratégica del Plan de Desarrollo.

5: La Secretaría de Planeación Departamental, consolidará el Plan Indicativo de la entidad territorial

6: Con el fin de institucionalizar el Plan Indicativo como instrumento para el seguimiento y la toma oportuna de decisiones, se sugiere que éste sea aprobado en Consejo de

Gobierno. Cuando sea necesario ajustar el Plan Indicativo, la nueva versión también debe ser aprobada por el Consejo de Gobierno.

7: De acuerdo con las recomendaciones emitidas por el Consejo de Gobierno, la Secretaría de Planeación Departamental, realizará los ajustes respectivos del Plan Indicativo.

8: El Plan Indicativo se constituye en el principal instrumento para analizar y garantizar la coherencia y articulación entre los fines y los medios previstos en el Plan de Desarrollo Territorial. De tal forma, que el Plan Indicativo debe concebirse como una herramienta que permite aclarar la asociación lógica entre los resultados que se quieren alcanzar (los fines) y productos que deben generarse para ello (los medios), buscando siempre la generación de valor agregado a partir de las intervenciones establecidas en el del Plan de Desarrollo del Departamento del Atlántico. Por ello, el Plan Indicativo debería constituirse en la base del sistema de seguimiento a la implementación del Plan de Desarrollo del Departamento del Atlántico, que se establezca en la entidad territorial.

El Plan Indicativo en la implementación y ejecución deberá enfocarse en la “Verificación inicial de metas/ indicadores incluidas en el Plan de Desarrollo del Departamento del Atlántico aprobado” y el “Diligenciamiento de la matriz del Plan Indicativo”.

La Secretaría de Planeación del Departamento del Atlántico, en cumplimiento de sus objetivos y misión desarrolla sus funciones con el personal de planta de la entidad, que no es suficiente para adelantar la estructuración de las matrices de seguimiento de los Planes de Acción e Indicativo, como instrumentos de planificación para el seguimiento y evaluación del Plan de Desarrollo del Departamento del Atlántico, por lo cual, se hace necesario requerir profesionales con experiencia e idoneidad, con el fin de alcanzar los objetivos propuestos, mediante la vinculación de contratos con particulares o personas jurídicas que presten sus servicios como apoyo a la Secretaría de Planeación departamental, en desarrollo de actividades para los cuáles son específicamente contratados de conformidad con las normas legales vigentes reguladoras del sector y la aplicación de los principios de la administración pública, acorde a la estructura organizacional y necesidad de la entidad.

Por lo cual, se hace necesario y procedente vincular un profesional idóneo, en temas de manejo y elaboración de programas y matrices de seguimiento, con experiencia en procesos de planificación territorial, para que apoye a la Secretaría de Planeación del Departamento del Atlántico en la estructuración de las matrices y formatos de la metodología o Kit de Seguimiento al Plan de Desarrollo del Departamento del Atlántico.

Se fundamenta la realización del presente proceso de contratación pública, teniendo en cuenta la obligación constitucional y legal, por parte de la entidad territorial de adelantar el

proceso de Seguimiento y Evaluación del Plan de Desarrollo, en los términos y dentro de los plazos señalados por la ley 152 de 1.994, por lo cual, se hace necesario el reforzamiento de la Secretaría de Planeación Departamental.

La Secretaría de Planeación del Departamento del Atlántico, para el ejercicio de sus funciones cuenta dentro de su estructura funcional con tres (03) Subsecretarías a saber; Fortalecimiento Institucional, Sistemas de Información y Proyectos y Direccionamiento Estratégico, siendo ésta última la Subsecretaría encargada de coordinar la formulación y estructuración del Seguimiento al Plan de Desarrollo del departamento del Atlántico.

Se proyecta fortalecer la capacidad institucional de la Secretaría de Planeación, para el desarrollo y ejecución de los procesos de planificación territorial en cumplimiento de las obligaciones institucionales de carácter legal y misional, impulsados por la actual administración.

El proyecto que se pretende ejecutar, con el presente contrato se contempla en el actual Plan de Desarrollo del Departamento del Atlántico “Atlántico para la Gente”, VIGENCIA 2020 – 2023, dentro del Programa: FORTALECIMIENTO INSTITUCIONAL DE LA ENTIDAD DEPARTAMENTAL (PLANEACION)”. Que le apuesta en el departamento del Atlántico al fortalecimiento de instituciones del orden departamental, de tal manera que se optimicen procesos con el fin de obtener un mejor impacto en los servicios ofrecidos a la comunidad.

Que la financiación de dicho contrato se realizará contra el proyecto de inversión denominada “Fortalecimiento al Seguimiento, Publicación, Divulgación y Promoción de la Gestión en la Secretaría de Planeación y otras dependencias de la Gobernación del Atlántico.” Código BPIN 220026.

### **Justificación de la solicitud de celebración del contrato de prestación de servicios**

Que los contratos de prestación de servicios profesionales y de apoyo a la gestión se encuentran desarrollados de manera general en el ordenamiento legal y reglamentario, principalmente por el numeral 30 del artículo 32 de la Ley 80 de 1993, el literal h) del numeral 40 del artículo 2° de la Ley 1150 de 2007, el artículo 2.2.1.2.1.4.9. del Decreto 1082 de 2015 y el artículo 2.8.8.4.5. del Decreto 1068 de 2015, siendo estas las normas imperativas que deben cumplir las entidades territoriales para la celebración de sus contratos.

Que en virtud del principio de autonomía las Entidades elaboraran los estudios y documentos previos en la cual se justificaran las razones de acudir a la celebración de contratos de prestación de servicios profesionales o de apoyo a la gestión, así como

determinar según las necesidades contractuales, el término suficiente de ejecución de los mismos.

Que, por lo tanto, corresponde a cada entidad u organismo en el marco de su autonomía determinar el tiempo máximo que se estima imprescindible para la ejecución contractual de acuerdo con las necesidades del servicio, respetando para el efecto las disposiciones sobre vigencia fiscal aplicables. En todo caso, la determinación del plazo de ejecución contractual deberá estar debidamente justificada en los estudios y documentos precontractuales.

Que la honorable corte constitucional a través de Sentencia C-614/09 reiteró cuales son las características propias del contrato de prestación de servicios de las cuales mencionó: ...El contrato de prestación de servicios a que se refiere la norma demandada, se celebra por el Estado en aquellos eventos en que la función de la administración no puede ser suministrada por personas vinculadas con la entidad oficial contratante o cuando requiere de conocimientos especializados, para lo cual se establecen las siguientes características:

- a. La prestación de servicios versa sobre una obligación de hacer para la ejecución de labores en razón de la experiencia, capacitación y formación profesional de una persona en determinada materia, con la cual se acuerdan las respectivas labores profesionales.

El objeto contractual lo conforma la realización temporal de actividades inherentes al funcionamiento de la entidad respectiva, es decir, relacionadas con el objeto y finalidad para la cual fue creada y organizada. Podrá, por esta razón, el contrato de prestación de servicios tener también por objeto funciones administrativas en los términos que se establezcan por la ley, de acuerdo con el mandato constitucional contenido en el inciso segundo del artículo 210 de la Constitución Política, según el cual "...Los particulares pueden cumplir funciones administrativas en las condiciones que señale la ley."

- b. La autonomía e independencia del contratista desde el punto de vista técnico y científico, constituye el elemento esencial de este contrato. Esto significa que el contratista dispone de un amplio margen de discrecionalidad en cuanto concierne a la ejecución del objeto contractual dentro del plazo fijado y a la realización de la labor, según las estipulaciones acordadas.
- c. La vigencia del contrato es temporal y, por lo tanto, su duración debe ser por tiempo limitado y el indispensable para ejecutar el objeto contractual convenido. En el caso de que las actividades con ellos atendidas demanden una permanencia mayor e indefinida, excediendo su carácter excepcional y temporal para convertirse en ordinario y permanente, será necesario que la respectiva entidad adopte las medidas y provisiones pertinentes a fin de que se dé cabal

cumplimiento a lo previsto en el artículo 122 de la Carta Política, según el cual se requiere que el empleo público quede contemplado en la respectiva planta y previstos sus emolumentos en el presupuesto correspondiente.

Que la celebración de contratos de prestación de servicios procede, de acuerdo con la jurisprudencia y la doctrina, cuando quiera que: - no se cuente con personal de planta para realizar la labor objeto del contrato; - o el personal de planta existente es insuficiente; - se requieren conocimientos especializados o una experiencia específica cualificada.

"(...) para dar cumplimiento a lo señalado en el artículo 3 del decreto 1737 de 1998 modificado por el artículo 1 del decreto 2209 de 1998, se revisó la planta global de personal de la gobernación del atlántico. Así como el manual específico de funciones y de competencia laborales de la entidad, estableciéndose que no existe personal de planta que pueda desarrollar la actividad que sea desea contratar a través del contrato de prestación de servicios, siendo insuficiente o no existiendo el personal con los conocimientos especializados o la experiencia específica requerida."

Que el Departamento del Atlántico, en atención a lo previsto en el Estatuto General de Contratación y en ejercicio de su autonomía administrativa y presupuestal, requiere adelantar proceso de contratación que permita atender las necesidades que surgen al interior de las diferentes dependencias que hacen parte de la administración central

Que en consecuencia se hace necesario celebrar el presente contrato de prestación de servicios de profesionales en los términos y por el plazo solicitado.

### Justificación del plazo

Que el día 05 de enero de 2023, el Departamento Administrativo de la Función Pública y la Agencia Nacional de Contratación Pública – Colombia Compra Eficiente, emitieron circular conjunta No. 01 de 2023, por medio de la cual establecieron los siguientes lineamientos:

"4. En atención a lo dispuesto en el numeral 1.1 de la Directiva Presidencial No. 08 del 17 de septiembre de 2022 y lo señalado en la Circula Conjunta 100-005-2022, dentro de los primeros cuatro (4) meses del 2023, la Entidades Estatales deberán desarrollar las acciones necesarias para determinar, crear y proveer la planta de personal temporal necesaria y suficiente para suplir las necesidades misionales y administrativas que han sido provistas a través de contratos de prestación de servicios profesionales y de apoyo a la gestión.

5. En concordancia con lo establecido en el numeral anterior, para la vigencia 2023, las Entidades Estatales destinatarias de la presente circular podrán suscribir los contratos de

prestación de servicios profesionales y de apoyo a la gestión que se encuentren justificados en las razones antes explicadas, en principio, por plazos que no superen los cuatro meses (4) señalados en el numeral 3 de la Circular Conjunta 100-005-2022. Esto sin perjuicio de las eventuales adiciones o la suscripción de los nuevos contratos que se requieran para garantizar la permanencia y la continuidad de la prestación del servicio, si dentro del plazo señalado no se concreta la provisión de las mencionadas plantas temporales o la reforma de la estructuración organizacional interna correspondiente”

Que mediante circular externa del 06 de enero de 2023, del Ministerio de Trabajo señaló los siguientes lineamientos para la celebración de contratos de prestación de servicios por un término superior a cuatro (4) meses por las siguientes excepciones: 1. Experticia o conocimiento especializado; 2. Estabilidad ocupacional reforzada por estado de gestación, licencia de paternidad o maternidad, limitaciones de salud, entre otros; 3. Contratos de prestación de servicios celebrados con personas jurídicas y aquellos que impliquen actividades no vinculadas a funciones permanentes financiados con recursos de proyectos de inversión.

Así mismo mediante circular No. 001 de 06 de enero de 2023, la Procuraduría General de la Nación, en ejercicio de su función preventiva de control de gestión prevista en el artículo 277 de la Constitución Política, en consideración a lo previsto en la normatividad constitucional, legal y reglamentaria, previno a las autoridades nacionales y territoriales para que cumplan el ordenamiento normativo y jurisprudencial, a fin de evitar se cause detrimento en los servicios profesionales y de apoyo a la gestión que realizan los contratistas al interior de las diferentes entidades de la rama ejecutiva del nivel central, descentralizado, nacional y territorial, con la observación de que el plazo de 4 meses estipulado en la circular conjunta para la duración de los contratos de prestación de servicios y de apoyo a la gestión resulta insuficiente.

Que por lo anteriormente descrito, es imperioso contratar el personal profesional que cuenta con los conocimientos profesionales y experticia de acuerdo al rol que deben desempeñar dentro de los procesos que la Secretaria desarrolla.

## 2. Clasificación (UNSPSC)

A continuación, se menciona la clasificación de las naciones unidas (UNSPSC) aplicadas al objeto a contratar:

ITEM	Clasificación UNSPSC	Descripción
1	80111600	SERVICIO DE PERSONAL TEMPORAL

## 3. Definición del sector económico a que pertenece el contrato

El Banco de la República realiza la clasificación de los sectores económicos de la siguiente manera:

La actividad económica está dividida en sectores económicos. Cada sector se refiere a una parte de la actividad económica cuyos elementos tienen características comunes, guardan una unidad y se diferencian de otras agrupaciones. Su división se realiza de acuerdo a los procesos de producción que ocurren al interior de cada uno de ellos.

Según la división de la economía clásica, los sectores de la economía son los siguientes:

- Sector primario o sector agropecuario.
- Sector secundario o sector Industrial.
- **Sector terciario o sector de servicios.**

Teniendo en cuenta que el presente objeto corresponde a actividades que desarrollan las personas naturales o jurídicas, tendientes a colaborar en la ejecución eficiente de proyectos, tareas de administración y gestión de entidades públicas o privadas, se ubicará dentro del Sector terciario o de servicios.

Dentro del sector de servicios en Colombia se tienen como principales productos/servicios:

- Publicidad
- **Actividades profesionales científicas y técnicas**
- cinematográficas y programas de televisión
- Educación superior privada
- Desarrollo de sistemas informáticos y procesamiento de datos
- **Actividades administrativas y de apoyo de oficina y otras actividades**
- Otros servicios de entretenimiento y otros servicios
- Restaurantes, catering y bares
- Actividades de programación y transmisión, agencias de noticias
- Inmobiliarias, de alquiler y arrendamiento
- Correo y servicios de mensajería
- Telecomunicaciones
- Almacenamiento y actividades complementarias al transporte
- Actividades de empleo, seguridad e investigación privada, servicios a edificios
- Salud humana privada
- Producción de películas

A continuación, se revisarán los aspectos generales del sector que resulten relevantes en el Proceso de Contratación teniendo en cuenta fuentes de información estadísticas oficiales como lo es el DANE.

#### 4. Análisis del Mercado

## Producto Interno Bruto III Trimestre 2022

Fuente: [https://www.dane.gov.co/files/investigaciones/boletines/pib/bol\\_PIB\\_IIItrim22\\_produccion\\_y\\_gasto.pdf](https://www.dane.gov.co/files/investigaciones/boletines/pib/bol_PIB_IIItrim22_produccion_y_gasto.pdf)  
(15 de nov de 2022)

En el tercer trimestre de 2022pr, el Producto Interno Bruto, en su serie original, crece 7,0% respecto al mismo periodo de 2021pr (ver tabla 1). Las actividades económicas que más contribuyen a la dinámica del valor agregado son:

- Comercio al por mayor y al por menor; Reparación de vehículos automotores y motocicletas; Transporte y almacenamiento; Alojamiento y servicios de comida crece 8,1% (contribuye 1,6 puntos porcentuales a la variación anual).
- Actividades artísticas, de entretenimiento y recreación y otras actividades de servicios; Actividades de los hogares individuales en calidad de empleadores; Actividades no diferenciadas de los hogares individuales como productores de bienes y servicios para uso propio crece 36,9% (contribuye 1,1 puntos porcentuales a la variación anual).
- Industrias manufactureras crece 7,0% (contribuye 0,9 puntos porcentuales a la variación anual).

En lo corrido del año 2022pr, respecto al mismo periodo del año anterior, el Producto Interno Bruto presenta un crecimiento 9,4%. Las actividades económicas que más contribuyen a la dinámica del valor agregado son:

- Comercio al por mayor y al por menor; Reparación de vehículos automotores y motocicletas; Transporte y almacenamiento; Alojamiento y servicios de comida crece 15,1% (contribuye 2,9 puntos porcentuales a la variación anual).
- Industrias manufactureras crece 12,6% (contribuye 1,6 puntos porcentuales a la variación anual).
- Actividades artísticas, de entretenimiento y recreación y otras actividades de servicios; Actividades de los hogares individuales en calidad de empleadores; Actividades no diferenciadas de los hogares individuales como productores de bienes y servicios para uso propio crece 37,0% (contribuye 1,2 puntos porcentuales a la variación anual).

Respecto al trimestre inmediatamente anterior, el Producto Interno Bruto en su serie ajustada por efecto estacional y calendario crece 1,6%. Esta variación se explica principalmente por la siguiente dinámica:

- Actividades artísticas, de entretenimiento y recreación y otras actividades de servicios; Actividades de los hogares individuales en calidad de empleadores; Actividades no diferenciadas de los hogares individuales como productores de bienes y servicios para uso propio crece 7,5%.

- Construcción crece 2,8%.
- Explotación de minas y canteras crece 1,9%.

**Tabla 1. Valor agregado por actividad económica**  
**Tasas de crecimiento en volumen<sup>1</sup>**  
**Tercer trimestre 2022<sup>Pr</sup>**

Actividad económica	Tasas de crecimiento (%)		
	Serie original		Serie ajustada por efecto estacional y calendario
	Anual	Año corrido	Trimestral
	2022 <sup>Pr</sup> - III / 2021 <sup>Pr</sup> - III	2022 <sup>Pr</sup> / 2021 <sup>Pr</sup>	2022 <sup>Pr</sup> - III / 2022 <sup>Pr</sup> - II
Agricultura, ganadería, caza, silvicultura y pesca	-1,4	-1,0	-1,2
Explotación de minas y canteras	2,5	1,3	1,9
Industrias manufactureras	7,0	12,6	0,9
Suministro de electricidad, gas, vapor y aire acondicionado <sup>2</sup>	2,7	4,9	-0,4
Construcción	13,4	9,2	2,8
Comercio al por mayor y al por menor <sup>3</sup>	8,1	15,1	0,9
Información y comunicaciones	14,0	17,6	1,5
Actividades financieras y de seguros	9,2	5,8	-0,2
Actividades inmobiliarias	2,1	2,0	0,4
Actividades profesionales, científicas y técnicas <sup>4</sup>	7,9	10,0	1,6
Administración pública, defensa, educación y salud <sup>5</sup>	2,9	6,1	-0,7
Actividades artísticas, de entretenimiento y recreación y otras actividades de servicios <sup>6</sup>	36,9	37,0	7,5
<b>Valor agregado bruto</b>	<b>6,6</b>	<b>9,2</b>	<b>0,9</b>
Total impuestos menos subvenciones sobre los productos	10,8	11,9	3,1
<b>Producto Interno Bruto</b>	<b>7,0</b>	<b>9,4</b>	<b>1,6</b>

Fuente: DANE, Cuentas nacionales

### Actividades profesionales, científicas y técnicas

En el tercer trimestre de 2022pr, el valor agregado de las actividades profesionales, científicas y técnicas; y actividades de servicios administrativos y de apoyo crece 7,9% en su serie original, respecto al mismo periodo de 2021pr. Esta dinámica se explica por los siguientes comportamientos (ver tabla 11):

- Actividades profesionales, científicas y técnicas crece 5,1%.
- Actividades de servicios administrativos y de apoyo crece 10,1%.

Respecto al trimestre inmediatamente anterior en su serie ajustada por efecto estacional y calendario, el valor agregado de las actividades profesionales, científicas y técnicas; y actividades de servicios administrativos y de apoyo crece en 1,6%, explicado por:

- Actividades profesionales, científicas y técnicas decrece 1,7%.
- Actividades de servicios administrativos y de apoyo crece 3,0%.

**Tabla 11. Actividades profesionales, científicas y técnicas<sup>1</sup>**  
Tasas de crecimiento en volumen<sup>2</sup>  
Tercer trimestre 2022<sup>PR</sup>

Actividad económica	Tasas de crecimiento (%)		
	Serie original		Serie ajustada por efecto estacional y calendario
	Anual	Año corrido	Trimestral
	2022 <sup>PR</sup> - III / 2021 <sup>PR</sup> -III	2022 <sup>PR</sup> / 2021 <sup>PR</sup>	2022 <sup>PR</sup> - III / 2022 <sup>PR</sup> -II
Actividades profesionales, científicas y técnicas <sup>1</sup>	5,1	8,4	-1,7
Actividades de servicios administrativos y de apoyo	10,1	11,2	3,0
<b>Actividades profesionales, científicas y técnicas<sup>3</sup></b>	<b>7,9</b>	<b>10,0</b>	<b>1,6</b>

Fuente: DANE, Cuentas nacionales

## Principales Indicadores del Mercado Laboral

### Total Nación

Fuente: [https://www.dane.gov.co/files/investigaciones/boletines/ech/ech/bol\\_empleo\\_nov\\_22.pdf](https://www.dane.gov.co/files/investigaciones/boletines/ech/ech/bol_empleo_nov_22.pdf)  
(Diciembre 30 de 2022)

Para el mes de noviembre de 2022, la tasa de desempleo del total nacional fue 9,5%, lo que representó una reducción de 2,0 puntos porcentuales respecto al mismo mes de 2021 (11,5%). La tasa global de participación se ubicó en 63,4%, lo que significó un aumento de 1,2 puntos porcentuales respecto a noviembre de 2021 (62,2%). Finalmente, la tasa de ocupación fue 57,4%, lo que representó un aumento de 2,3 puntos porcentuales respecto al mismo mes de 2021 (55,0%).

Gráfico 2. Tasa global de participación, ocupación y desempleo  
Total nacional  
Noviembre (2014 – 2022)

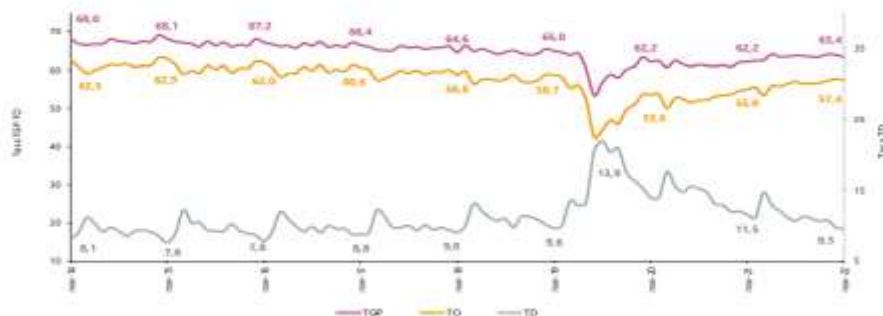

Fuente: DANE GEIH.

Nota: datos expandidos con proyecciones de población, elaboradas con base en los resultados CNPV 2018.

Nota: cifras aproximadas a un decimal. Por efecto del redondeo los totales pueden diferir ligeramente del anexo.

### Total 13 ciudades y áreas metropolitanas mensual

En noviembre de 2022, la tasa de desempleo en el total de las 13 ciudades y áreas metropolitanas fue 9,1%, lo que representó una reducción de 3,1 puntos porcentuales respecto al mismo mes de 2021 (12,2%). La tasa global de participación se ubicó en 65,5%, lo que significó un aumento de 2,1 puntos porcentuales respecto a noviembre de 2021 (63,4%). Finalmente, la tasa de ocupación fue 59,5%, lo que representó un aumento de 3,9 puntos porcentuales respecto al mismo mes de 2021 (55,6%).

**Gráfico 3. Tasa global de participación, ocupación y desempleo  
Total 13 ciudades y áreas metropolitanas  
Noviembre (2014 - 2022)**

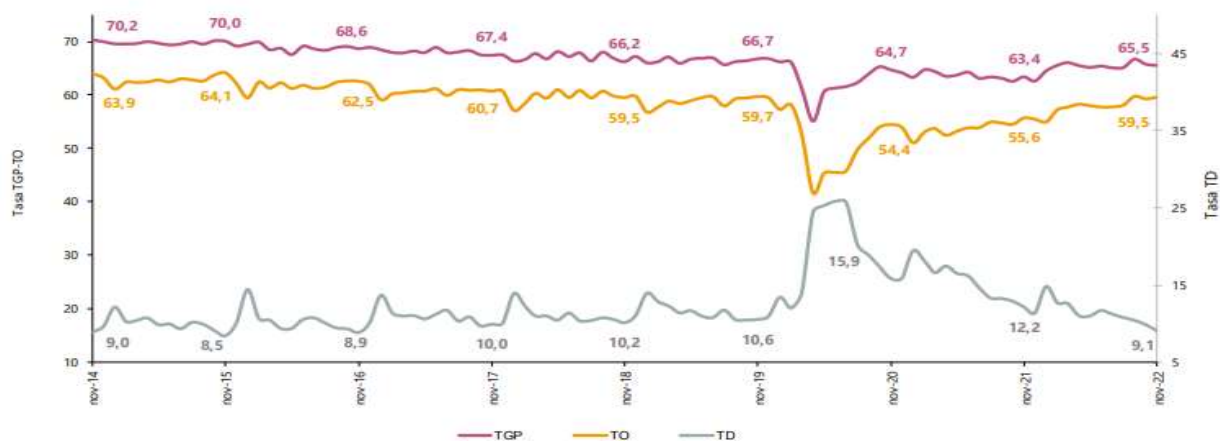

**Fuente:** DANE, GEIH.

Nota: datos expandidos con proyecciones de población, elaboradas con base en los resultados CNPV 2018.

Nota: cifras aproximadas a un decimal. Por efecto del redondeo los totales pueden diferir ligeramente del anexo.

### Población ocupada según rama de actividad

En el mes de noviembre de 2022, el número de personas ocupadas en el total nacional fue 22.486 miles de personas. Las ramas que más aportaron positivamente a la variación de la población ocupada fueron Industrias manufactureras; Actividades artísticas, entretenimiento recreación y otras actividades de servicios; y Comercio y reparación de vehículos con 2,0, 1,6 y 0,8 puntos porcentuales, respectivamente.

**Tabla 1. Distribución porcentual, variación absoluta y contribución a la variación de la población ocupada según rama de actividad\***

**Total nacional**

**Noviembre (2022/2021)**

Rama de actividad	Total Nacional				
	Noviembre 2022	Noviembre 2021	Distribución %	Variación absoluta	Contribución en p.p.
<b>Población ocupada</b>	<b>22.486</b>	<b>21.267</b>	<b>100</b>	<b>1.219</b>	
Industrias manufactureras	2.397	1.975	10,7	422	2,0
Actividades artísticas, entretenimiento recreación y otras actividades de servicios	2.027	1.678	9,0	349	1,6
Comercio y reparación de vehículos	4.127	3.948	18,4	179	0,8
Alojamiento y servicios de comida	1.457	1.316	6,5	142	0,7
Administración pública y defensa, educación y atención de la salud humana	2.775	2.677	12,3	98	0,5
Suministro de Electricidad Gas y Agua ^	562	471	2,5	91	0,4
Actividades profesionales, científicas, técnicas y servicios administrativos	1.871	1.786	8,3	85	0,4
Agricultura, ganadería, caza, silvicultura y pesca	3.235	3.168	14,4	67	0,3
Actividades financieras y de seguros	392	330	1,7	62	0,3
Actividades inmobiliarias	247	201	1,1	47	0,2
Información y comunicaciones	403	419	1,8	-16	-0,1
Construcción	1.520	1.616	6,8	-95	-0,4
Transporte y almacenamiento	1.444	1.565	6,4	-120	-0,6

**Fuente:** DANE, GEIH.

Suministro de electricidad, gas, agua y gestión de desechos^ incluye la rama de Explotación de minas y canteras.

\*Por aproximación de decimales, la suma de las proporciones y contribuciones puede diferir ligeramente con la información del anexo estadístico.

p.p.: Puntos porcentuales.

Nota: La distribución porcentual de la población ocupada puede diferir del 100% por la no inclusión de la categoría "No informa".

Nota: Poblaciones en miles.

Nota: Los datos de rama de actividad económica están calculados con base en CIIU Rev. 4 A.C

## Encuesta Mensual de Servicios (EMS) Noviembre de 2022

**Fuente:** [https://www.dane.gov.co/files/investigaciones/boletines/ems/bol\\_ems\\_noviembre\\_22.pdf](https://www.dane.gov.co/files/investigaciones/boletines/ems/bol_ems_noviembre_22.pdf)  
(17 enero de 2023)

## Variación anual de los ingresos nominales y contribución por tipo de ingresos, según subsector de servicios (noviembre 2022 / noviembre 2021)

En noviembre de 2022, dieciséis de los dieciocho subsectores de servicios presentaron variación positiva en los ingresos totales, en comparación con noviembre de 2021.

**Tabla 1. Variación anual de los ingresos y contribución por tipo de ingresos, según subsector de servicios  
Noviembre 2022<sup>P</sup> / noviembre 2021**

Sección	División	Descripción	Clasificación CIU Rev. 4 A.C.		Ingresos nominales	Ingresos por servicios	Venta de Mercancías	Otros Ingresos
			Variación (%)	Contribución (%)				
H	División 52	Almacenamiento y actividades complementarias al transporte	23,6		22,1	0,2	1,3	
H	División 53	Correo y servicios de mensajería	2,0		1,3	0,0	0,6	
I	División 56	Restaurantes, catering y bares	12,8		11,9	0,6	0,3	
J	División 58	Actividades de edición	19,3		19,0	-1,7	2,0	
J	División 59, excepto Clase 5920	Producción de películas cinematográficas y programas de televisión	-5,1		-12,7	0,9	6,7	
J	División 60 y Clase 6391	Actividades de programación y transmisión, agencias de noticias	12,8		10,6	0,0	2,2	
J	División 61	Telecomunicaciones	1,6		1,8	-0,3	0,1	
J	División 62, División 63, excepto Clase 6391	Desarrollo de sistemas informáticos y procesamiento de datos	21,5		22,4	-0,6	-0,3	
LN	Sección L, División 68 Sección N, Divisiones 7710, 7729 y 7730	Inmobiliarias, alquiler de maquinaria y equipo	17,2		16,2	0,3	0,7	
M	Divisiones 69, 70, 71, 72, Clase 7320, División 74	Actividades profesionales científicas y técnicas	-3,0		-2,7	-0,4	0,1	
M	Clase 7310	Publicidad	15,1		15,3	-0,2	0,0	
N	Divisiones 78, 80 y 81, excepto Clase 8130	Actividades de empleo, seguridad e investigación privada, servicios a edificios	13,0		12,5	0,2	0,4	
N	Clase 8220	Actividades de centros de llamadas (Call center)	21,0		20,9	0,0	0,0	
N	División 82 excepto Clase 8220	Actividades administrativas y de apoyo de oficina y otras actividades, excepto call center	13,3		11,9	-0,1	1,5	
P	Grupo 854	Educación superior privada	7,3		5,6	0,1	1,6	
Q	Clase 8610	Salud humana privada con internación	12,4		11,8	0,4	0,3	
Q	División 86 excepto Clase 8610	Salud humana privada sin internación	8,7		8,8	0,1	-0,2	
S	Divisiones 90, 92, 93, 95 y 96	Otros servicios de entretenimiento y otros servicios	29,7		23,4	2,7	3,6	

Fuente: DANE – EMS

**Variación anual del personal ocupado total y contribución por tipo de contratación, según subsector de servicios (noviembre 2022 /noviembre 2021)**

En noviembre de 2022, diecisiete de los dieciocho subsectores de servicios presentaron variación positiva en el personal ocupado total, en comparación con noviembre de 2021.

**Tabla 2. Variación anual del personal ocupado total y contribución por categoría de contratación, según subsector de servicios  
Noviembre 2022<sup>P</sup> / noviembre 2021**

Clasificación CIU Rev. 4 A.C.			Personal ocupado total <sup>1</sup>	Permanente	Temporal directo	Agencias	Misión** Hora cátedra***
Sección	División	Descripción	Variación (%)	Contribución (PP)			
H	División 52	Almacenamiento y actividades complementarias al transporte	7,9	0,9	2,0	5,0	--
H	División 53	Correo y servicios de mensajería	3,0	0,9	0,8	1,3	--
I	División 56	Restaurantes, catering y bares	6,2	7,3	-1,6	0,5	--
J	División 58	Actividades de edición	0,7	1,5	-1,3	0,6	--
J	División 59, excepto Clase 5920	Producción de películas cinematográficas y programas de televisión	3,9	3,5	-1,2	1,7	--
J	División 60 y Clase 6391	Actividades de programación y transmisión, agencias de noticias	6,2	2,2	1,1	2,9	--
J	División 61	Telecomunicaciones	-4,7	-3,0	-2,2	0,5	--
J	División 62, División 63, excepto Clase 6391	Desarrollo de sistemas informáticos y procesamiento de datos	12,2	12,9	-0,2	-0,5	--
LN	Sección L, División 68 Sección N, Divisiones 7710, 7729 y 7730	Inmobiliarias, alquiler de maquinaria y equipo	2,3	-0,9	3,0	0,2	--
M	Divisiones 69, 70, 71, 72, Clase 7320, División 74	Actividades profesionales científicas y técnicas	2,6	2,7	0,0	-0,2	--
M	Clase 7310	Publicidad	4,5	3,5	0,8	0,1	--
N	Divisiones 78, 80 y 81, excepto Clase 8130	Actividades de empleo, seguridad e investigación privada, servicios a edificios	4,1	0,2	1,3	0,1	2,5
N	Clase 8220	Actividades de centros de llamadas (Call center)	4,3	7,6	-3,4	0,1	--
N	División 82 excepto Clase 8220	Actividades administrativas y de apoyo de oficina y otras actividades, excepto call center	6,6	3,4	5,7	-2,5	--
P	Grupo 854	Educación superior privada	4,3	0,2	4,3	0,0	-0,2
Q	Clase 8610	Salud humana privada con internación	3,6	2,4	1,9	-0,7	--
Q	División 86 excepto Clase 8610	Salud humana privada sin internación	0,6	3,6	-2,2	-0,8	--
S	Divisiones 90, 92, 93, 95 y 96	Otros servicios de entretenimiento y otros servicios	10,1	3,4	4,9	1,7	--

Fuente: DANE – EMS

### Actividades profesionales científicas y técnicas Variación anual: noviembre 2022 / noviembre 2021

En noviembre de 2022, los servicios de actividades profesionales científicas y técnicas registraron una disminución de 3,0% en los ingresos nominales, el personal ocupado total presentó un crecimiento de 2,6% y los salarios registraron un aumento de 14,4%, en comparación con noviembre de 2021.

**Gráfico 6. Variación anual y contribución de los ingresos nominales por tipo, personal ocupado total y salarios por tipo de contratación**  
**Actividades profesionales científicas y técnicas**  
**Total nacional**  
**Noviembre 2022<sup>P</sup>**

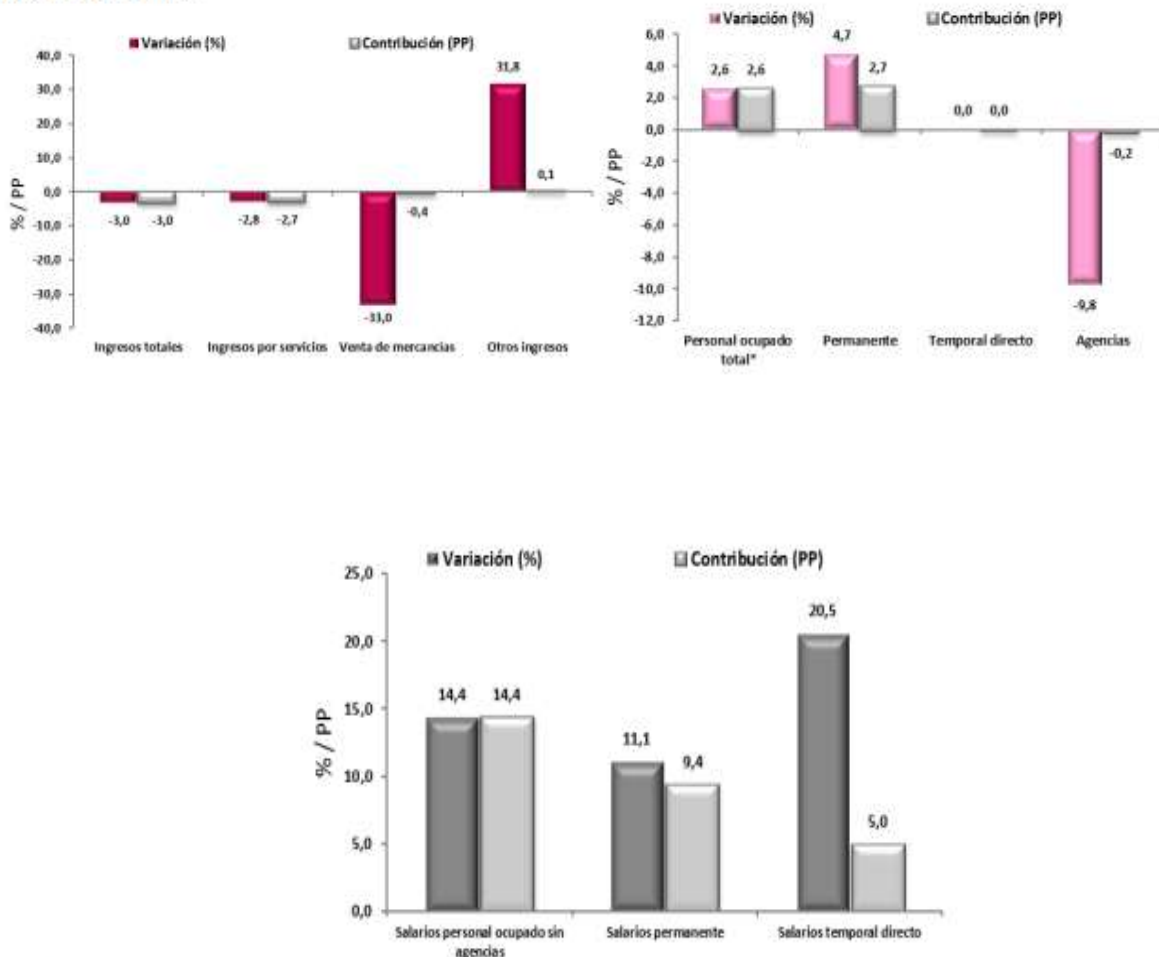

Fuente: DANE – EMS

En comparación con el mismo mes de 2021, en noviembre de 2022 los ingresos totales presentaron una variación de -3,0%, que se explica por la disminución de 2,8% en los ingresos por servicios y de 33,0% en la venta de mercancías. Por su parte, otros ingresos operacionales presentaron un crecimiento de 31,8%.

En noviembre de 2022 el personal ocupado total presentó una variación de 2,6%, en comparación con noviembre de 2021, que se explica por el incremento de 4,7% en el personal permanente. Por su parte, el personal contratado a través de agencias presentó una disminución de 9,8%.

Mientras que los salarios en noviembre de 2022 presentaron un aumento de 14,4%, en comparación con noviembre de 2021, que se explica por el incremento de 11,1% en los salarios del personal permanente y de 20,5% en los salarios del personal temporal directo.

## 5. Técnico

La Secretaría de planeación del Departamento del Atlántico, requiere la contratación de una Persona Natural, que deberá acreditar Título Profesional de Ingeniero Electrónico y contar con una experiencia Profesional de 12 meses, para la estructuración e implementación de las matrices de seguimiento del plan de desarrollo departamental de conformidad con la metodología-kit territorial del DNP.

## 6. Obligaciones del contratista

### 6.1 Obligaciones Específicas

1. Prestar apoyo a la Subsecretaría de Direccionamiento Estratégico de la Secretaría de Planeación Departamental, en la fase de ejecución del Plan de Desarrollo enfocada a la estructuración de las matrices y formatos de la metodología o Kit de Seguimiento a Planes de Desarrollo.
2. Realizar con el equipo de la Subsecretaría de Direccionamiento Estratégico de la Secretaría de Planeación Departamental, el análisis, estructuración y aplicación de las diferentes fases de la metodología dispuesta por el DNP, para el seguimiento y evaluación del Plan de Desarrollo del Departamento del Atlántico.
3. Proyectar y estructurar las matrices y procesos sistematizados para la interacción con las secretarías departamentales y la estructuración de la información para el seguimiento y evaluación del Plan de Desarrollo del Departamento del Atlántico.
4. Diseñar el sistema de organización de la información evaluada y revisada con el equipo de trabajo de seguimiento del Plan de Desarrollo de forma sistematizada.
5. Implementar la estructura de la matriz y formatos del sistema de seguimiento de la metodología o Kit Territorial de seguimiento, partiendo del contexto particular de cada Secretaría, en términos de funcionalidad de la información, cualitativa, cuantitativa, indicadores, productos y demás variables del sistema de seguimiento.

6. Presentar los informes parciales a que haya lugar, en la ejecución y avance del proceso contractual, así como los soportes y evidencias que demuestren el cumplimiento de sus obligaciones.
7. Mantener informado a su supervisor o a quien este delegue sobre situaciones que se presenten en ejecución del contrato.
8. Asistir a las reuniones y capacitaciones a las que sea citado.
9. Las demás actividades que le asigne el supervisor del contrato siempre que se encuentren enmarcadas dentro del objeto del contrato.

## 6.2 Obligaciones Generales

1. Acreditar el aporte al Sistema de Seguridad Social (Pensión y Salud). La base de Liquidación para acreditar los pagos debe corresponder al 40% del valor del contrato.
2. Afiliarse a una Administradora de Riesgos Laborales.
3. Cumplir de buena fé el objeto del contrato.
4. Desarrollar el contrato en los términos y condiciones establecidas y relacionadas.
5. Realizar las actividades encomendadas de manera oportuna y eficiente.
6. Guardar reserva de la información que le sea suministrada o maneje en ejercicio de las actividades u obligaciones.
7. Realizar seguimiento y control de los asuntos y actividades que le sean asignados.
8. Asistir puntualmente a las reuniones de conformidad con las citaciones que se realicen previamente.
9. Asumir los gastos y riesgos que implican el desarrollo del contrato bajo su propia responsabilidad.
10. Pagar los impuestos nacionales y locales a que haya lugar.
11. Y demás actividades encomendadas por la Secretaría de manera oportuna y eficiente o por el supervisor del contrato o persona que este designe.

## 7. Análisis Económico

El valor estimado de la contratación es de **TREINTA MILLONES NOVECIENTOS MIL PESOS M.L. (\$30.900.000)**, el cual incluye todos los tributos que se generen con ocasión a la celebración, ejecución y liquidación del contrato.

El futuro contrato tendrá un plazo de ejecución de seis (6) meses, contados a partir del cumplimiento de los requisitos de perfeccionamiento y ejecución.

Teniendo en cuenta el objeto a contratar y lo establecido en el Decreto 1082 de 2015, la modalidad de selección para la escogencia del contratista será la de contratación directa, en concordancia con el Artículo 2.2.1.2.1.4.9.

Por lo anterior el contrato se suscribirá de manera directa con el contratista que se encuentre en capacidad de ejecutar el objeto del contrato, y cuente con la idoneidad o experiencia requerida y relacionada con el área de que se trate.

Para constancia se firma el 24 de enero de 2023.



**MARIA DEL PILAR ORTEGA**  
**Asesora Externa**  
**Secretaría General**  
**Departamento del Atlántico**