



**PROCESO GESTIÓN DEL TALENTO HUMANO
FORMATO ESTUDIO PREVIO**

**PARA DETERMINAR LA CONVENIENCIA Y OPORTUNIDAD PARA CONTRATOS DE
PRESTACIÓN DE SERVICIOS PROFESIONALES Y/O DE APOYO A LA GESTIÓN**

OBJETO:	Prestar los servicios profesionales de carácter temporal, para contribuir con el cumplimiento de los indicadores de Evaluación y Certificación de Competencias Laborales del SENA. Construcción y revisión de instrumentos de evaluación en las funciones productivas o áreas claves de producción agrícola; cosecha y pos cosecha de frutas y hortalizas; cacao y chocolatería; café y floricultura, según necesidad.
EDUCACIÓN Y/O FORMACIÓN	Título Universitario, debe contar con: certificado del curso de “evaluador de competencias laborales para el área técnica de su dominio” o compromiso de realizarlo, o el certificado de competencias laborales en “Evaluar la competencia laboral según procedimiento del organismo certificador.” o la denominación que se le asigne.
EXPERIENCIA RELACIONADA:	Mínimo 13 meses de experiencia como Evaluador de Competencias Laborales o mínimo 25 meses de experiencia relacionada con las funciones productivas a evaluar.
VALOR Y FORMA DE PAGO:	Se fija como valor total para el contrato la suma de TREINTA Y DOS MILLONES OCHENTA MIL PESOS M/CTE. (\$ 32.080.000). Esta suma será pagada por el SENA al contratista de la siguiente manera: a) Un primer pago correspondiente al mes de Febrero de 2023 por valor de UN MILLÓN TRESCIENTOS TREINTA Y SEIS MIL SEISCIENTOS SESENTA Y SIETE PESOS M/CTE. (\$1.336.667), b) (7) pagos iguales por los meses de Marzo a Septiembre de 2023 por valor de CUATRO MILLONES DIEZ MIL PESOS M/CTE. (\$4.010.000) cada uno, c) Un pago final correspondiente al mes de Octubre por valor de DOS MILLONES SEISCIENTOS SETENTA Y TRES MIL TRESCIENTOS TREINTA Y TRES PESOS M/CTE (\$ 2.673.333).
PLAZO:	El plazo de ejecución será de OCHO (8) meses contados a partir del lleno de requisitos de ejecución del contrato, sin exceder la presente vigencia.
LUGAR DE EJECUCIÓN:	El lugar en el que el contratista ejecutará el objeto del contrato será en el municipio de Duitama Departamento de Boyacá.
SUPERVISOR:	La supervisión del contrato estará a cargo de Profesional G2 Líder ECCL o quien designe el Subdirector de Centro.
ORDENADOR DEL PAGO:	Subdirector del Centro de Desarrollo Agropecuario y Agroindustrial SENA Regional Boyacá.

De conformidad con lo establecido en los numerales 7 y 12 del artículo 25 de la Ley 80 de 1993 y el artículo 20 del Decreto 1510 de 2013 Decreto compilado por el artículo 2.2.1.1.2.1.1 del Decreto 1082 de 2015, así como lo dispuesto en el literal h) del numeral 4 del artículo 2 de la Ley 1150 de 2007, en concordancia con el artículo 2.2.1.2.1.4.9 del Decreto 1082 de 2015, artículo 2.8.4.4.5 y



subsiguientes del Decreto 1068 de 2015 y artículo 3º del Decreto 371 de 2021 El Centro de Desarrollo Agropecuario y Agroindustrial del SENA, requiere contratar los servicios personales para atender la necesidad que a continuación se describe:

1. Justificación de la necesidad de la contratación:

La presente contratación surge como respuesta a la misionalidad del Servicio Nacional de Aprendizaje SENA, encargado de cumplir la función que le corresponde al Estado de invertir en el desarrollo social y técnico de los trabajadores colombianos; ofreciendo y ejecutando la formación profesional integral, para la incorporación y el desarrollo de las personas en actividades productivas que contribuyan al desarrollo social, económico y tecnológico del país, como lo establece la Ley 119 de 1994, y de conformidad con el artículo 25 del Decreto 249 de 2004, la Dirección Regional y los centros de formación profesional integral, los servicios tecnológicos, la promoción y el desarrollo del empresarismo, la normalización y evaluación de competencias laborales, en interacción con los entes públicos y privados y en articulación con las cadenas productivas y los sectores económicos.

En consecuencia, y con el fin de cumplir con la misionalidad del SENA, El centro de formación tiene la necesidad de contratar servicios profesionales y de apoyo a la gestión, con el propósito de que se lleven a cabo el desarrollo de actividades administrativas de tal forma que permitan el funcionamiento durante toda la vigencia del Centro de Desarrollo Agropecuario y Agroindustrial en cuanto a la prestación del servicio público, es así como surge la necesidad de contar con el personal suficiente para llevar a cabo cada una de las actividades propiamente relacionadas con las acciones ya mencionadas, como lo son: Planeación, Contratación, Presupuesto, Tesorería, sistema de gestión de calidad, atención al cliente interno y externo en sedes y subsedes, gestión jurídica, gestión financiera, sistema de gestión ambiental y energética, gestión documental y gestión de la formación profesional integral, lo anterior conforme a lo indicado en el mapa de proceso de la entidad – Sistema integrado de gestión y autocontrol – SIGA- y que le son aplicables a los Centro de Formación, como los procesos de soporte y procesos misionales, así:





Fuente: <https://compromiso.sena.edu.co/>

En la actualidad el desarrollo de actividades administrativas y académicas del centro de formación está conformado por grupos de trabajo a los cuales están adscritos cierto número de funcionarios, estos grupos de trabajo están representados en las siguientes coordinaciones: Coordinaciones académicas (03), Coordinación del grupo de gestión de administración educativa (01), Coordinación grupo de formación integral (01), y la Coordinación del grupo de apoyo administrativo (01); cada uno de los grupos internos de trabajo está bajo la Coordinación de un funcionario de planta, que atiende los procesos establecidos en cada uno de los actos administrativos que respaldan las coordinaciones ya mencionadas y que están contenidas en las siguientes resoluciones:

ACTO ADMINISTRATIVO	GRUPO	NUMERO DE FUNCIONARIOS	DEPENDENCIA			
			COORDINACION	FORMACION/ INSTRUCTOR	ADMINISTRATIVO	DESPACHO CEDEAGRO
Resolución 15-006677-2022 Resolución 15-00490-2019	Coordinación académica Titulada y Complementaria	51	2	49	0	0
Resolución 15-01269-2019	Coordinación Académica atención a población vulnerable	6	1	5	0	0
15-01098-2020	Grupo de Apoyo administrativo	6	1	0	5	0
Resolución 15-01707 de 2022	Grupo de Gestión de administración educativa	6	1	0	5	0
Resolución 15-00257-2022	Grupo de formación integral, gestión educativa y promoción y relaciones corporativas	7	1	0	6	0

De otra parte, se considera pertinente aclarar como lo indica la dirección general en las directrices impartidas para la duración de contratos de prestación de servicios para la presente vigencia que no existen estudios técnicos de carga laboral “...A la fecha el SENA no tiene presupuesto en el 2023 para realizar estudios técnicos y de cargas de trabajo, ni para asumir costos de nómina superiores a los 1.152 cargos que están en trámite de creación.”

En relación con el plazo el contrato de prestación de servicios es de precisar que el Director del Departamento Administrativo de la Función Pública, en su comunicación de fecha 4 de enero de 2023, manifestó:

“(...) (v) por supuesto, como usted bien lo afirma, los contratos de prestación de servicios profesionales y de apoyo a la gestión de ley 80 de 1993 se podrán celebrar hasta el 31 de diciembre de 2023 o hasta la



fecha que el órgano, organismo o entidad lo requiera, no así los que no se ajusten a dicho parámetro legal, pues estos se deben celebrar por un término de cuatro (4) meses, tiempo este durante el cual se crearán las plantas temporales que suplan las necesidades misionales y administrativas causantes de la precariedad del empleo público; (vi) otra de las modalidades de formalización laboral, es la adecuada provisión de los cargos vacantes en las plantas de personal, por lo que esta será el primer ejercicio efectivo que realizarán los destinatarios de la Circular conjunta. (...)

En ese sentido, la Circular Conjunta No. 01 de 2023, emitida por Colombia Compra Eficiente y el Departamento Administrativo de la Función Pública, estableció que “(...) de manera excepcional, las Entidades Estatales destinatarias de la presente circular podrán suscribir contratos con plazos mayores al antes indicado (...)”.

De conformidad con lo anterior, el Ministerio del Trabajo mediante Circular Externa del 6 de enero de 2023, impartió a los directores y representantes legales de entidades del sector trabajo, incluido el Servicio Nacional de Aprendizaje SENA, LINEAMIENTOS APLICACIÓN DE LA CIRCULAR CONJUNTA NO. 100-005 DE 2022 EXPEDIDA POR EL DEPARTAMENTO ADMINISTRATIVO DE LA FUNCIÓN PÚBLICA Y LA ESCUELA SUPERIOR DE ADMINISTRACIÓN PÚBLICA, precisando frente a los plazos para la suscripción de los contratos de prestación de servicios:

“(...) se entiende que podrán celebrarse contratos por el término de cuatro (4) meses siguiendo las reglas establecidas en las circulares conjuntas No 100-0005-2022 y 001-2023 aquellos contratos que la entidad identifique que puedan hacer curso al proceso de transición a cargo temporal de planta. Las excepciones establecidas para suscribir contratos de prestación de servicios por un término superior a cuatro (4) meses, se resumen así:

1. Experticia o conocimiento especializado. “(...) 6.1 (...) en aquellos casos en los que exista la necesidad de contar con una experticia o conocimiento especializado en una materia determinada, con el que no se cuenta en la planta de personal, se podrán suscribir contratos de prestación de servicios profesionales o de apoyo a la gestión por un plazo mayor a los 4 meses antes señalados, pero sin exceder el término de la vigencia fiscal respectiva (...)”.

2. Estabilidad ocupacional reforzada por estado de gestación, licencia de paternidad o maternidad, limitaciones de salud, entre otros. “(...) 6.2 (...) *En atención a lo manifestado por la Corte Constitucional SU049 del 2 de febrero de 2017, en aras de garantizar la estabilidad ocupacional reforzada de aquellas personas que se encuentran en estado de gestación, en licencia de paternidad o maternidad, personas que se encuentran con limitación en la salud, entre otros, las entidades estatales destinatarias de la presente circular podrán suscribir contratos de prestación de servicios profesionales y de apoyo a la gestión por un término de duración mayor a los 4 meses previstos en el numeral 3 de la circular conjunta 100-005-2022, siempre que la necesidad del servicio que origine la contratación lo amerite. (...)*”

3. Contratos de prestación de servicios celebrados con personas jurídicas y aquellos que impliquen actividades no vinculadas a funciones permanentes financiados con recursos de proyectos de inversión. “(...) 6.3 (...) *El plazo inicial máximo de cuatro (4) meses no aplicará a: (...) i. Los contratos de prestación de servicios profesionales y de apoyo a la gestión que se celebren con personas jurídicas de conformidad con lo previsto en el numeral 3 del artículo 32 de la Ley 80 de 1993, teniendo en cuenta que la circular conjunta 100-005-2022, tiene como fin la formalización del empleo con personas naturales. ii. Los contratos de prestación de servicios profesionales y de apoyo a la gestión que se celebren para el desarrollo de actividades no vinculadas a funciones permanentes financiados con recursos de proyectos de inversión, cuyo plazo estará determinado por el tiempo necesario para cumplir las actividades y entregar los productos requeridos en el marco del ciclo de correspondiente proyecto. (...)*” (Subrayado fuera de texto)



Aunado a lo anterior el comité de dirección de la entidad -SENA- en reunión del 11 de enero de 2023 impartió directrices sobre los contratos de prestación de servicios, y se pronunció vía correo electrónico con el asunto: “Duración contratos de prestación de servicios personales 2023 en el SENA,” y en dicha comunicación al respecto de la Circular No. 3-2022-000192 del 9 de noviembre de 2022 indicó lo siguiente:

1. *“En el año 2023 los contratos de prestación de servicios profesionales y de apoyo a la gestión se suscribirán por el término estrictamente indispensable, según las necesidades de contratación y su correspondiente justificación de cada Centro de Formación, Regional y Área u Oficina de la Dirección General. **Los contratos de instructor podrán tener vigencia máxima hasta el último día del calendario académico del año 2023, y los diferentes a Instructor máximo hasta el 31 de diciembre del año 2023.**”*

2. *Por lo anterior, tal como lo señala la misma Circular: “**cada Dirección, Oficina, Regional o Centro debe realizar una revisión previa y rigurosa de las razones que justifiquen la contratación de servicios profesionales y de apoyo a la gestión para suscribir solamente los que sean estrictamente indispensables según sus necesidades y por el tiempo necesario durante la vigencia 2023**, procurando la eliminación gradual y progresiva de estos contratos, “ejecutando planes para proponer y realizar las reestructuraciones necesarias, sin afectar la prestación del servicio y el cumplimiento de los fines misionales” de la Entidad.”*

Para ratificar estos plazos máximos indicados en la Circular 192 de 2023 y los demás lineamientos impartidos en ella sobre ese tema, el Comité de Dirección tuvo en cuenta los siguientes aspectos:

- *El lineamiento impartido por el Departamento Administrativo de la Función Pública - DAFP y la Escuela Superior de Administración Pública – ESAP en la Circular Conjunta No. 100-005 del 29 de diciembre de 2022, en cuanto a que “3. La contratación directa a través del contrato de prestación de servicios y de apoyo a la gestión deberán tener un término de duración de cuatro (4) meses”, está basado en el supuesto que las entidades públicas podrán realizar en ese tiempo los estudios técnicos y los trámites para la formalización de las plantas de personal que requieran, de forma que las actividades que realizan los contratistas sean asumidas al cabo de ese tiempo por los nuevos cargos de las plantas de personal, que de preferencia serán temporales. En el caso del SENA, esta entidad sustentó ante el Director del Departamento Administrativo de la Función Pública mediante la comunicación No. 01-2-2022-000886 del 30 de diciembre de 2022 las razones técnicas, físicas, presupuestales y financieras por las cuales no es posible que el SENA realice en las condiciones señaladas en la Circular 100-005 de 2022 los estudios técnicos y de cargas de trabajo para tramitar la ampliación de la planta de personal que formalice en ese plazo los más de 32.000 contratos de prestación de servicios personales que suscribe el SENA cada año para poder cumplir las metas institucionales y prestar sus servicios en todo el territorio nacional.*
- *El SENA ya viene tramitando ante las entidades competentes del Gobierno Nacional la ampliación de la planta de personal permanente con 1.152 cargos, desde septiembre de 2021, sin que hasta la fecha (más de un año después), se haya expedido el correspondiente decreto por dudas en el costeo de los cargos, que subsisten a la fecha.*
- *Las necesidades de personal del SENA no se enmarcan en las 4 causales establecidas actualmente por el artículo 21 de la Ley 909 de 2004 para crear empleos de carácter temporal, y estamos adelantando los trámites para pasar los 800 cargos de la planta temporal a la planta permanente.*



- *A la fecha el SENA no tiene presupuesto en el 2023 para realizar estudios técnicos y de cargas de trabajo, ni para asumir costos de nómina superiores a los 1.152 cargos que están en trámite de creación.*
- *Los ciclos formativos y la continua prestación de nuestros servicios misionales hacen improcedente la suscripción de nuestros contratos de prestación de servicios por 4 meses; el SENA está en la obligación legal de garantizar la continuidad de sus procesos de formación y de educación superior, durante todo el tiempo del programa, lo cual implica la necesidad de contar con los instructores necesarios durante todo el proceso formativo. Esto implica que solo cuando se creen cargos y se provean, es posible suprimir contratos. Lo mismo sucede con los demás servicios que presta la entidad, en los cuales la continuidad es fundamental.*
- *La suscripción de los contratos de prestación de servicios personales en el SENA por cuatro (4) meses conllevaría una grave afectación a la prestación de los servicios institucionales, tal como lo advirtió la Procuradora Delegada para Asuntos del Trabajo y la Seguridad Social en su Circular No. 001 del 6 de enero de 2023, en la cual expresó “7- Por lo anterior, esta Procuraduría Delegada hace una observación sobre el plazo de cuatro (4) meses que está estipulado en el punto 3 de la Circular Conjunta N° 100 – 005 de 2022, para la duración de los contratos de prestación de servicios y de apoyo a la gestión; pues se considera que, dados los múltiples trámites y las diversas instancias que se deben agotar para lograr ajustar las plantas de personal de las entidades del Estado, es insuficiente y se corre el riesgo de dejar a muchas entidades públicas sin el personal necesario e idóneo para atender la demanda de los servicios que prestan a la ciudadanía; **circunstancia que puede generar una parálisis del Estado en todos sus niveles**”.*

Para satisfacer la necesidad planteada el presente estudio previo responde a los siguientes aspectos contenidos en el plan de acción 2023 “Transformando vidas, construyendo tejido social”, el cual establece las acciones institucionales del SENA para la vigencia 2023, las cuales se encuentran articuladas con la propuesta y bases del Plan Nacional de Desarrollo (PND) 2022 - 2026, “Colombia Potencia Mundial de la Vida, Planes institucionales definidos en el Decreto 612 de 2018, y los documentos CONPES en los que tiene compromisos la entidad. Dando cuenta de las principales orientaciones para lograr la articulación entre la estrategia y operación del SENA como entidad líder de formación para el trabajo. Especialmente en la vigencia 2023 se enfocan las acciones y lineamientos para cumplir las iniciativas del gobierno nacional.

“Los esfuerzos estarán orientados a garantizar que todas las acciones y recursos de la entidad estén alineadas al plan estratégico institucional 2023 – 2026 y enfocados a atender nuestro propósito fundamental. Por consiguiente, trabajaremos de forma conjunta entre la Dirección General, Direcciones Regionales y Centros de Formación en:

- *Fortalecimiento de la formación aportando a la transformación Colombia Sociedad para la vida, El cambio es con las mujeres a través de formación para fomentar capacidades de liderazgo de las mujeres desde todas las etapas de su vida para combatir brechas de género, así como con transferencia de conocimiento a través de los diferentes instrumentos de cooperación suscritos con cooperantes nacionales e internacionales. También con Proyectos de Evaluación y Certificación de Competencias Laborales ECCL dirigidos a mujeres, fortalecimiento de empresas lideradas por mujeres, orientación ocupacional y financiación de iniciativas de mujeres.*

- *En la Transformación, Seguridad Humana y Justicia Social, el SENA aportará principalmente desde el catalizador de Políticas de Inclusión Productiva con Trabajo Decente, apoyo al emprendimiento y el catalizador, Garantía de Derechos como Fundamento de la Dignidad Humana y Condiciones para el Bienestar. Para ello se ha diseñado la estrategia CAMPESENA en la cual*



todas las áreas misionales socializarán acciones para el cumplimiento de la estrategia impartiendo formación, realizando transferencia de conocimiento, aportando desde la financiación de iniciativas con Fondo Emprender y atención especializada desde SENA Emprende Rural – SER

Dicho plan de acción se resume en los siguientes pilares:

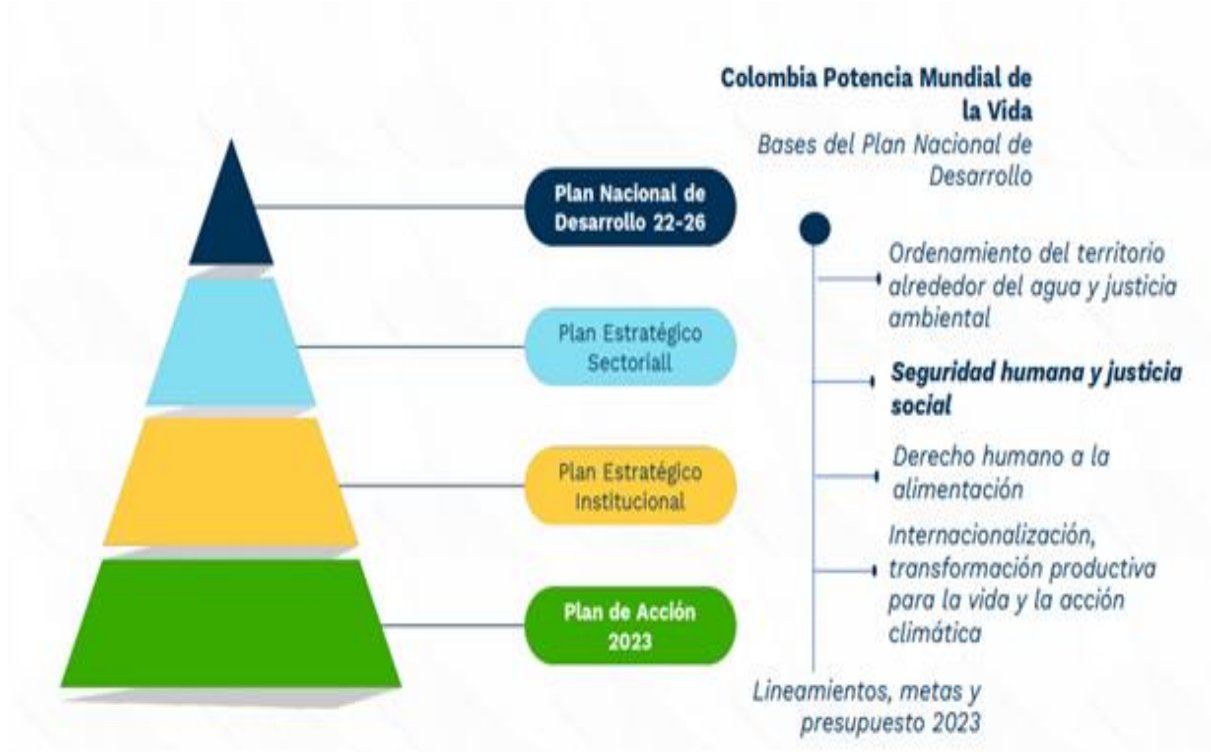

Así las cosas, la necesidad de contratación planteada en el presente estudio responde a las siguientes acciones, resultados y seguimientos para cada uno de los procesos, y en especial los que tienen como responsable operativo a los centros de formación, los cuales a grandes rasgos se resumen así:

PROCESO	SUBPROCESO	OBJETIVO	ACCION	RESULTADO ESPERADO	SEGUIMIENTO	RESPONSABLE OPERATIVO
Procesos Misionales / Gestión de Certificación de Competencias Laborales / Dirección del Sistema Nacional de Formación Para el Trabajo	Grupo de Evaluación y Certificación de Competencias Laborales / Atención a migrantes, jóvenes, sector de industrias creativas y culturales, poblaciones vulnerables y otras según políticas gubernamentales	Adelantar proyectos de ECCL para atender todo tipo de población, según las políticas gubernamentales relacionadas con los ejes temáticos: el cambio es con las mujeres, economía para la vida, Colombia,	• Generar estrategias para la oportuna atención de la población asociada a los ejes temáticos de gobierno las mujeres, economía para la vida, Colombia, sociedad para la vida y continuar con la atención a los sectores: industrias creativas y culturales, migrantes, poblaciones vulnerables y otras,	Migrantes, jóvenes, personas relacionadas con el sector de industrias creativas y culturales, poblaciones vulnerables con certificados en competencia laboral. Población evaluada y certificada en	Reporte de aplicativo, Sistema de información DSNFT, https://dsnft.sena.edu.co/ . Periodicidad del seguimiento: Semestral.	Coordinador Grupo Evaluación y Certificación de Competencias. Director Regional. Subdirector Centro de Formación.



		sociedad para la vida.	según directrices de la DSNFT.	competencias laborales.		
--	--	------------------------	--------------------------------	-------------------------	--	--

Tratándose de actividades en las que prima el intelecto y requiriendo personal con un grado de conocimiento especializado o no existiendo o siendo insuficiente la planta de personal adoptada por el Gobierno Nacional y asignada al Centro de Desarrollo Agropecuario y Agroindustrial SENA Regional Boyacá, la alternativa legal con que cuenta la entidad para suplir la necesidad temporal que tiene, es mediante la celebración de un contrato de prestación de servicios personales con una persona natural, que esté en capacidad de ejecutar el objeto del contrato y que demuestre la idoneidad y la experiencia directamente relacionada, conforme a las especificaciones que se indican en este documento, lo anterior conforme al artículo 32 – numeral 3 de la Ley 80 de 1993, que establece: *“Son contratos de prestación de servicios los que celebren las entidades estatales para desarrollar actividades relacionadas con la administración o funcionamiento de la entidad. Estos contratos sólo podrán celebrarse con personas naturales cuando dichas actividades no puedan realizarse con personal de planta o requieran conocimiento especializados. // En ningún caso estos contratos generan relación laboral ni prestaciones sociales y se celebrarán por el término estrictamente indispensable”*.

Para poder llevar a cabo las actividades directamente relacionadas con el objeto contractual, el Centro de Desarrollo Agropecuario y Agroindustrial SENA Regional Boyacá, cuenta con la necesidad de contratar una (1) persona natural con la formación académica y la idoneidad descrita en el presente estudio previo, para que preste(n) sus servicios que conlleven al cubrimiento de la necesidad identificada. En tal sentido el centro de formación requiere de apoyo permanente en el desarrollo de las siguientes actividades a desarrollar en el año 2023, y se estima la ejecución de actividades en un promedio similar al año 2022, de conformidad con las necesidades del centro y las metas definidas en el plan de acción de la entidad:

INDICADOR	META
Número de Personas Inscritas	1.289
Número de Evaluaciones	1.312
Personas Evaluadas	1.228
Número de Certificaciones	1.273
Personas Certificadas	1.192
No. Instrumentos de evaluación construidos	4

Nota: Todas estas actividades y demás contenidas dentro de las obligaciones específicas, deben ser atendidas de manera oportuna y permanente por personal con experticia o conocimiento especializado, y se calculan en promedio con el contrato de la vigencia anterior – 2022, pero se estima que la cantidad de actividades a ejecutar pueden incrementar o disminuir significativamente, por lo tanto, se establecen únicamente como índice de referencia para el análisis cuantitativo del presente estudio previo, sin que estas representen un margen mínimo para la aprobación de los pagos del futuro contratista.



Que la entidad desde la perspectiva misional cuenta con el Objetivo Estratégico PM 1: Fomentar la cualificación de las personas basada en competencias laborales. Con este objetivo estratégico se busca fomentar la cualificación del talento humano por medio de la articulación e integración de políticas públicas y estrategias institucionales, basados en competencias laborales que contribuyan a la movilidad laboral y educativa del país.

Con base en los compromisos institucionales es necesario continuar dando cumplimiento a los objetivos en materia del proceso misional de evaluación y certificación de competencias laborales reflejados en el histórico de asignación metas y cumplimiento para la vigencia 2023.

El proceso misional de ECCL del Centro de Desarrollo Agropecuario y Agroindustrial al contar actualmente con un (1) funcionario en carrera administrativa que ejerce las funciones de dinamizador del proceso de ECCL , resultando limitado para realizar la totalidad de actividades relativas al debido funcionamiento y operación del proceso haciéndose necesario la contratación de un profesional que esté en capacidad de ejecutar el objeto del contrato como evaluador en el área de producción agrícola; cosecha y pos cosecha de frutas y hortalizas; cacao y chocolatería; café y floricultura, realizar la construcción y revisión de instrumentos de evaluación en las funciones productivas relacionadas con el área clave y como mínimo 42 evaluaciones de competencias laborales promedio mes en ejecución del contrato y las demás establecidas en la circular 3-2022-000223 del 09/12/2022 para el proceso de evaluación y certificación de competencias laborales que aportan de manera directa al cumplimiento de metas asignadas para el centro CEDEAGRO vigencia 2023.

Por tanto, es necesario para el Centro de Desarrollo Agropecuario y Agroindustrial, contar con un servicio personal por el término de la presente vigencia y que apoye en: *“Prestar los servicios profesionales de carácter temporal, para contribuir con el cumplimiento de los indicadores de Evaluación y Certificación de Competencias Laborales del SENA. Construcción y revisión de instrumentos de evaluación en las funciones productivas o áreas claves de producción agrícola; cosecha y pos cosecha de frutas y hortalizas; cacao y chocolatería; café y floricultura , según necesidad .”,* que cumpla con el siguiente perfil: *“Título Universitario, debe contar con: certificado del curso de “evaluador de competencias laborales para el área técnica de su dominio” o compromiso de realizarlo, o el certificado de competencias laborales en “Evaluar la competencia laboral según procedimiento del organismo certificador.” o la denominación que se le asigne.”* y cuente con la experiencia descrita en el presente estudio.

Teniendo en cuenta el objeto contractual y las obligaciones que se describen a continuación, esta dependencia manifiesta que el futuro contratista no ejercerá función pública, ni prestará servicios públicos y tampoco administrará bienes y recursos públicos, en tal sentido no es sujeto obligado a declarar bienes y rentas en el marco de la Ley 2013 de 2019.

Finalmente, CEDEAGRO en desarrollo de su misión institucional y sus competencias establecidas en el decreto 249 de 2004 y, obedeciendo a los principios de eficiencia, eficacia y economía, que rigen la función pública, establecidos en el artículo 209 de la Constitución Política, enmarca esta contratación bajo el Plan Anual de Adquisiciones 2023.

Por lo anterior, la mejor opción legal con que se cuenta para suplir en este momento la necesidad temporal es mediante la suscripción de un contrato de prestación de servicios con una persona



natural, que esté en capacidad de ejecutar el objeto del contrato y que demuestre la idoneidad y experiencia directamente relacionada, conforme a las especificaciones que se indican en este documento.

La presente necesidad se encuentra en la línea **15_9110_16** del PAA y está incluida en el aplicativo plan de acción dispuesto por la entidad.

Adquisiciones planeadas (1)

Código UNSPSC	Descripción	Fecha estimada de inicio de proceso de selección	Fecha estimada de presentación de ofertas	Duración del contrato	Modalidad de selección
80111600	15_9110_16_Prestar los servicios profesionales de carácter temporal, para contribuir con el cumplimiento de los indicadores de Evaluación y Certificac (...)	Enero	Enero	330 Día(s)	Contratación directa.

2. Obligaciones Específicas:

1. Contribuir al desarrollo de las actividades de la evaluación de competencias laborales para los proyectos establecidos en la programación anual del centro de formación, de acuerdo con los lineamientos y la metodología del proceso Gestión de Evaluación y Certificación de Competencias Laborales del SENA.
2. Participar en la transferencia de conocimientos y/o reuniones del proceso a desarrollarse para los evaluadores de competencias laborales de ECCL.
3. Colaborar en la construcción de un proyecto de instrumentos de evaluación de competencia laboral por cada 4 meses de contrato, conforme con la metodología establecida por el proceso Gestión de Evaluación y certificación de competencias laborales. Para los evaluadores que cuenten con menos de 4 meses de contrato, deben construir ítems y/o indicadores de desempeño y producto, proporcional a los meses de contratación, en concertación con el dinamizador de instrumentos para ECCL asignado.
4. Contribuir al cumplimiento de la meta de los indicadores del proceso Gestión de Evaluación y Competencias de Competencias Laborales del Centro de Formación, realizando como mínimo 42 evaluaciones de competencias laborales promedio mes en ejecución del contrato.
5. Apoyar en calidad de experto técnico para revisar y estandarizar instrumentos de evaluación, así como participar en comités técnicos de construcción de instrumentos y consultas públicas de referentes de certificación, cuando se requiera en el SENA.
6. Contribuir en la elaboración de informes, reportes y demás documentos relativos al desarrollo de la evaluación de competencias laborales.
7. Informar sobre los resultados de la evaluación de competencias laborales, dentro de los 5 días hábiles siguientes a su realización y apoyar la atención de reclamaciones a que haya lugar de acuerdo con los lineamientos establecidos por el SENA.



8. Colaborar en la validación de información de la evaluación de competencias laborales registrada en el Sistema de Información DSNFT.
9. Contribuir en la elaboración de informe cualitativo de las fortalezas y debilidades identificadas en la evaluación de competencias laborales, por proyecto evaluado.
10. Colaborar en el reporte al dinamizador de ECCL – centro de formación, los casos de éxito identificados en el proceso Gestión de Evaluación y Certificación de Competencias Laborales.
11. Apoyar en el registro en el Sistema de Información DSNFT de la información relacionada con la evaluación de competencias laborales, en coordinación con el apoyo administrativo.

Nota 1: Proyecto de instrumentos: estrategia nacional de producción de ítems e indicadores para proveer los insumos necesarios con el fin de atender los proyectos de Evaluación y Certificación de Competencias Laborales. La construcción de un proyecto de instrumentos debe abordar las fases de: alistamiento, planeación, construcción, revisión técnica y metodológica, y cierre del proyecto, en un tiempo máximo de hasta 4 meses contrato, conforme a un referente de evaluación, en concertación con el Dinamizador de instrumentos asignado. Los 4 meses del promedio nacional para la elaboración de instrumentos de evaluación, son producto de la concertación de la meta nacional de construcción de instrumentos para el 2023, cuya ejecución debe ser concertada con el dinamizador regional de instrumentos de evaluación.

Nota 2: En cuanto a la obligación No. 4. del EVALUADOR DE COMPETENCIAS LABORALES DE ECCL, la cual consiste en “4. Apoyar en el cumplimiento de la meta de los indicadores del proceso Gestión de Evaluación y Competencias de Competencias Laborales del centro de formación, realizando como mínimo 42 evaluaciones de competencias laborales promedio mes en ejecución del contrato”, el ordenador del gasto podrá establecer un número de evaluaciones diferente, según las condiciones y características identificadas en el centro de formación, en el marco de la meta y el presupuesto asignado al centro de formación, garantizando que, con el presupuesto anual asignado al centro de formación para tal fin, se cumpla la meta concertada para el 2023.

OBLIGACIONES GENERALES PARA ACTORES DEL PROCESO DE ECCL

Las obligaciones generales para los contratos de prestación de servicios de los actores del proceso Gestión de Evaluación y Certificación de Competencias Laborales, son las siguientes:

1. Participar en las acciones de promoción, comunicación y divulgación de los procesos de la Dirección del Sistema Nacional de Formación para el Trabajo.
2. Dar cumplimiento a lo establecido en el Sistema Integrado de Gestión y Autocontrol–SIGA.
3. Cumplir con la política de Seguridad de la Información y Protección de Datos Personales del SENA, que comprende garantizar la integridad y confidencialidad de la información tanto del SENA como de los candidatos y/o empresas que conozca en desarrollo del presente contrato, teniendo en cuenta la Ley Estatutaria 1581 de 2012 “Por la cual se dictan disposiciones generales para la



protección de datos personales”, numeral 3 del artículo 24 de la Ley 1437 de 2011, y demás disposiciones sobre la materia.

4. Abstenerse de utilizar los instrumentos de evaluación contruidos y demás documentación que se produzca, sin autorización del SENA quien es el titular de los derechos patrimoniales de conformidad con el artículo 20 de la Ley 23 de 1982 “Sobre derechos de autor”, modificado por el art. 28 de la Ley 1450 de 2011, y demás disposiciones sobre la materia.

5. Atender los requerimientos del supervisor del contrato y presentar informes mensuales de la ejecución de este.

6. Informar por escrito sobre cualquier conflicto de interés y/o situaciones que afecten la gratuidad, imparcialidad, objetividad, transparencia y demás características y/o principios del proceso Gestión de Evaluación y Certificación de Competencias Laborales del SENA y abstenerse de participar en acciones en las que se incurra en alguna de ellas, de acuerdo con lo establecido en el Reglamento de Ética de este servicio misional.

7. Asegurar la gratuidad del proceso Gestión de Evaluación y Certificación de Competencias Laborales durante todas sus fases.

3. Identificación del Contrato a Celebrar:

El contrato a suscribir es de prestación de servicios profesionales o de apoyo a la gestión teniendo en cuenta los artículos 32 – numeral 3 de la Ley 80 de 1993, 2 – literal h) del numeral 4 de la Ley 1150 de 2007 y el artículo 2.2.1.2.1.4.9 del Decreto 1082 de 2015.

De conformidad con las normas mencionadas, este contrato en ningún caso genera relación laboral ni prestaciones sociales, no tiene subordinación y se celebrará por el término estrictamente indispensable.

4. Competencias Técnicas y Personales:

La persona natural deberá ejecutar el objeto del contrato a partir de los conocimientos y experiencia relacionada descritos en el presente estudio previo, además de contar con buenas relaciones interpersonales con clientes internos y/o externos, uso eficaz de las tecnologías de la información y de la comunicación, capacidad de trabajo en equipo y liderazgo.

5. Domicilio Contractual:

El domicilio contractual será la ciudad de Duitama Boyacá.

6. Fundamentos jurídicos que soportan la modalidad de selección:

El objeto que se requiere contratar corresponde a la prestación de servicios personales, que de conformidad con lo establecido por el artículo 32 - numeral 3 de la Ley 80 de 1993 y el literal h) del numeral 4 del artículo 2 de la Ley 1150 de 2007 y el artículo 2.2.1.2.1.4.9 del Decreto 1082 de 2015,



se celebrará bajo la modalidad de Contratación Directa.

7. Justificación valor del contrato:

El valor de los honorarios se determina de acuerdo con los criterios de selección objetiva establecidos conforme a la necesidad, al objeto, las obligaciones descritas en este documento, la formación académica y la experiencia exigida para la idónea ejecución del contrato, en concordancia con el Plan de Acción de la Entidad, el presupuesto asignado a la dependencia, el Plan Anual de Adquisiciones y la tabla de honorarios vigente.

Para poder adelantar por parte del SENA los trámites administrativos de pago, el contratista debe acreditar previamente el cumplimiento de los requisitos de pago, tales como la certificación expedida por el supervisor del contrato en la que acredite el cumplimiento a entera satisfacción del objeto y obligaciones del contrato en el respectivo periodo y la cancelación de los aportes a la seguridad social como salud, pensión y riesgos laborales y demás documentos necesarios para el pago.

En caso de requerirse el desplazamiento del contratista a otras ciudades o municipios diferentes al domicilio contractual para el cumplimiento del objeto contractual, el SENA pagará los gastos que cause el desplazamiento de conformidad con lo establecido en el acto administrativo vigente.

8. Análisis de riesgos y forma de mitigarlos:

Una vez analizada la matriz de riesgos anexa a este estudio previo respecto del cumplimiento del contrato a celebrar, y en aras de salvaguardar el interés patrimonial, la Entidad solicitará al futuro contratista constituir una garantía de cumplimiento del contrato.

9. Garantías que debe asumir el contratista:

El contratista deberá constituir a su costa y a favor del SENA, una garantía de cumplimiento sobre el 10% del valor total del contrato, en los términos señalados en la Sección 3 Subsección 1 del Decreto 1082 de 2015, la cual se mantendrá vigente durante el plazo de ejecución del contrato y cuatro (4) meses más y se ajustará a los límites, existencia y extensión de los siguientes amparos: Cumplimiento del contrato. Este amparo cubre a la entidad estatal de los perjuicios derivados de a) incumplimiento total o parcial del contrato, cuando el incumplimiento es imputable al contratista; b) El incumplimiento tardío o defectuoso del contrato, cuando el incumplimiento es imputable al contratista c) Los daños imputables al contratista por entregas parciales de la obra, cuando el contrato no prevé entregas parciales; y d) El pago del valor de las multas y de la cláusula penal pecuniaria.

10. Supervisión:

La supervisión del contrato estará a cargo de: Profesional G2 Lider ECCL o quien designe el Subdirector del Centro.

En caso de ausencia parcial o total del supervisor, la misma será asumida por quien ocupe el cargo, sin necesidad de documento adicional alguno. Si no se da la situación anterior, el ordenador del pago subdirector (a) de Centro, designará nuevo, para lo cual no se requerirá de modificación contractual y la nueva designación se comunicará a las partes mediante el SECOP II.



11. Proceso de contratación cobijado por un acuerdo comercial: SI _____ NO X

12. Proceso de contratación incluido en el plan de adquisiciones: SI X NO _____

13. Criterios para seleccionar la oferta más favorable:

De conformidad con el artículo 2.2.1.2.1.4.9 del Decreto 1082 de 2015, “por tratarse de contratos de prestación de servicios profesionales y de apoyo a la gestión, o para la ejecución de trabajos artísticos que solo pueden encomendarse a determinadas personas naturales, no es necesario que la entidad estatal haya obtenido varias ofertas”.

14. Análisis del Sector:

De acuerdo con el artículo 2.2.1.1.1.6.1. del Decreto 1082 de 2015 y la Guía para la Elaboración de Estudios de Sector G-EES-02 de Colombia Compra Eficiente, el análisis del sector en un contrato de prestación de servicios profesionales o de apoyo a la gestión, depende del objeto y de las condiciones de idoneidad y experiencia que llevan a contratar a la persona natural, conforme a lo indicado en la primera parte del presente documento.

14.1 Idoneidad y experiencia.

De acuerdo con los soportes de idoneidad y experiencia allegados por la señora **MARITZA YOLIMA AGUDELO BECERRA**, se procede al análisis y verificación de los documentos y en consecuencia se certifica lo siguiente:

IDONEIDAD		
La siguiente verificación, se realiza atendiendo lo establecido en los estudios previos.	FORMACIÓN ACADÉMICA	
	CUMPLE	NO CUMPLE
	X	

EXPERIENCIA					EXPERIENCIA RELACIONADA	
ENTIDAD	FECHA DE INGRESO DD/MM/AA	FECHA DE RETIRO DD/MM/AA	MESES	DÍAS	SI	NO
GOBERNACIÓN DE BOYACÁ	16/03/1995	21/12/2001	81	5	X	
HOLGUIN Y COMPAÑÍA	17/03/2003	20/01/2014	130	0	X	
SYNGENTA S.A.	1/03/2015	30/03/2019	48	0	X	



GOBERNACIÓN DE BOYACÁ	2/03/2020	16/07/2020	4	15	X	
GOBERNACIÓN DE BOYACÁ	1/10/2020	15/12/2020	2	15	X	
GOBERNACIÓN DE BOYACÁ	16/06/2021	15/12/2021	6	0	X	
ASOHOFrucol	18/05/2022	15/11/2022	5	27	X	
TOTAL, EXPERIENCIA RELACIONADA			276	62		

14.2 Estudio de la Oferta.

Corte Constitucional, en Sentencia C-614 del 2009, señaló que el ejercicio de funciones permanentes en la Administración Pública debe hacerse con personal de planta y que todo vínculo contractual para el desempeño de funciones permanentes y propias del objeto de la entidad contratante debe ser retirado de la dinámica laboral administrativa, debido a que desdibuja el concepto de contrato estatal, vulnera derechos laborales y el artículo 125 de la Constitución Política que exige el mérito para el ingreso y permanencia al empleo público.

El uso de la modalidad del contrato de prestación de servicios resulta adecuado si se celebra en total observancia a la normativa que la regula, en el marco de la jurisprudencia de las Altas Cortes, pero también es cierto que, a pesar de las múltiples medidas adoptadas en materia de gestión y normativas, persiste el uso de esta modalidad para cumplir funciones de carácter permanente.

Es por ello que en el mercado colombiano existen múltiples profesionales y expertos en diferentes materias que prestan sus servicios a diversas entidades y cuyo objeto y obligaciones son similares a las que aquí se pretende contratar.

Sin embargo, una vez analizada la hoja de vida del futuro contratista, frente al objeto contractual, las obligaciones y la necesidad que se pretende satisfacer, el subdirector de Centro establece que el futuro contratista cumple con los requisitos señalados anteriormente.

14.3 Estudio de la Demanda.

De acuerdo con el artículo 2.2.1.1.1.6.1. del Decreto 1082 de 2015 y la Guía para la Elaboración de Estudios de Sector G-EES-02 de Colombia Compra Eficiente, el análisis del sector se anexa al presente documento y forma parte integral del mismo.

15. Recomendación al Ordenador del Gasto:

Que revisada y validada la documentación presentada por el futuro contratista en el SIGEP y



verificado el cumplimiento de los requisitos de capacidad, idoneidad y/o experiencia requerida para la prestación del servicio y el cubrimiento de la necesidad reportada, se recomienda la contratación al ordenador (a) del gasto, sin que sea necesario haber obtenido previamente varias ofertas, así mismo se verificó el cumplimiento de los topes, alternativas o exoneraciones establecidas en la tabla de honorarios vigente.

Se expide en la ciudad de Duitama.

ENITH YADIRA RAMIREZ CAMARGO
Subdirectora (e) Centro de Desarrollo Agropecuario y Agroindustrial

Comité Estructurador conformado por:

Proyectó: Lilia Yaneth Granados González, Profesional G2. Grupo de Formación Integral.

Consuelo Alexandra Barrera Coronado, Coordinador, Grupo de Formación Integral.

Revisó: Sonia Marina Saavedra Cáceres, Profesional G3. Grupo Apoyo Administrativo