

SECRETARÍA GENERAL DEL DEPARTAMENTO DEL ATLÁNTICO

ANÁLISIS ECONÓMICO DEL SECTOR

CONTRATACIÓN DIRECTA

OBJETO: PRESTACIÓN DE SERVICIOS PROFESIONALES PARA FORTALECER LA DETECCIÓN, CONTROL, CUIDADO Y VIGILANCIA DE LA VIDA SALUDABLE Y CONDICIONES CRONICAS, MEDIANTE LAS ACCIONES QUE LLEVA A CABO LA SUBSECRETARÍA DE SALUD PÚBLICA EN LOS 22 MUNICIPIOS DEL DEPARTAMENTO DEL ATLÁNTICO.

1. Introducción

El ejercicio de las competencias del Departamento del Atlántico mediante la Secretaría de Salud Departamental como garante de la prestación eficaz, adecuada y continua de los servicios de salud que se prestan en su jurisdicción, las cuales están enfocadas a satisfacer los imperativos que se encuentran dentro de la Constitución Política de Colombia (C.P.C.), en su artículo 48 (modificado por el artículo 1ro del Acto Legislativo 02 de 2009) el cual expresa:

“La atención de la salud y el saneamiento ambiental son servicios públicos a cargo del Estado. Se garantiza a todas las personas el acceso a los servicios de promoción, protección y recuperación de la salud.

Corresponde al Estado organizar, dirigir y reglamentar la prestación de servicios de salud a los habitantes y de saneamiento ambiental conforme a los principios de eficiencia, universalidad y solidaridad. También, establecer las políticas para la prestación de servicios de salud por entidades privadas, y ejercer su vigilancia y control. Así mismo, establecer las competencias de la Nación, las entidades territoriales y los particulares y determinar los aportes a su cargo en los términos y condiciones señalados en la ley.

Los servicios de salud se organizarán en forma descentralizada, por niveles de atención y con participación de la comunidad.”

Teniendo claro que la prestación de los servicios de salud será organizada por el Estado, y que, a su vez, esta competencia es atribuida a las entidades territoriales conforme lo estipula el artículo 151, 288, 356 y 357 (Modificado por el Acto Legislativo 1/2001 y 4/2007) de la C.P.C. las cuales dieron lugar a la expedición de la ley orgánica 715 de 2001, donde se resaltan las competencias comprendidas en el artículo 43 que, dotan a los departamentos para “dirigir,

coordinar, y vigilar el sector salud y el sistema general de seguridad social en salud en el territorio de su jurisdicción.”¹

Atendiendo las disposiciones constitucionales y legales antes mencionadas, el Departamento del Atlántico, en busca de garantizar la prestación de servicios de salud como servicio público desarrolla en el Plan de Desarrollo Departamental 2020 – 2023 “Atlántico para la gente” (PDD), las actividades y acciones que buscan cumplir con las metas propuestas por la Secretaría de Salud Departamental, luego del análisis del estado actual que se presenta en la población del Atlántico en materia de salud.

Específicamente, en el PDD se han establecido las metas de la secretaria de salud del departamento, como los objetivos perseguidos frente a las enfermedades crónicas y su tasa de mortalidad en el departamento. Las acciones por implementar partieron en el 2020 desde una línea base de 18 puntos, con lo cual, cuya meta es incidir en la reducción a 17.99 puntos; comprendido desde ahí, la secretaria de salud impulsa distintas estrategias y acciones que lleven al cumplimiento de este objetivo.

Secretaría de Salud	Tasa de mortalidad por enfermedades crónicas de vías respiratorias inferiores	18	17,99	3. Salud y Bienestar
---------------------	---	----	-------	----------------------

Sin embargo, la expedición del Plan Decenal de Salud Pública 2022-2031 (PDSP 2022-2031) ha generado la necesidad de enlazar las actividades, estrategias y acciones proyectadas para el año 2023 junto con los lineamientos nacionales incorporados por el gobierno nacional a través del Ministerio de Salud. Siendo responsabilidad de los departamentos como directores en salud, entre otras, las siguientes:

1. *“Adoptar y adaptar los lineamientos técnicos para el desarrollo, operación, seguimiento y evaluación del PDSP 2022-2031 que expida el Ministerio de Salud y Protección Social.*
2. *Articular y armonizar el Plan Territorial de Salud con el PDSP 2022-2031.*
3. *Definir intervenciones institucionales a nivel territorial, con el fin de coordinar y alinear las acciones del PDSP 2022-2031.”*

Por lo anterior, continuar con las actividades plasmadas en el PDD del Atlántico, articulando y armonizándolas con el PDSP 2022-2031, ha involucrado una proyección de actividades en el año con un mayor ritmo; no solamente por buscar y garantizar el cumplimiento de lo propuesto a nivel territorial, adicional a esto, la armonización que genera la suma de actividades y acciones que contribuyan al cumplimiento de los parámetros nacionales en el sector salud.

Sin embargo, para la Secretaría de Salud Departamental iniciar, impulsar, colocar en marcha las estrategias que permitan las responsabilidades y metas antes plasmadas, le es necesario contar

¹ Ley Orgánica 715 de 2001, artículo 43.

con el recurso humano interdisciplinario con los conocimientos y la experiencia correspondiente al objeto del contrato, con lo cuales se pueda desarrollar las actividades de:

- Desarrollo y fomento de la vida saludable en la población atlanticense, identificando y promoviendo hábitos saludables, para disminuir los factores que afectan directa e indirectamente la salud, los cuales son atribuibles con las enfermedades crónicas y no transmisibles; tales como: envejecimiento, tabaco, radiación ultravioleta, radiación ionizante, agentes químicos, agentes biológicos entre otros;
- Fortalecimiento y control del riesgo que presentan las personas que padecen de enfermedades crónicas;
- Acciones que contribuyan a la detección temprana; el tratamiento – rehabilitación y el cuidado paliativo.

Estas actividades hacen parte de las funciones que cumplen un número reducido de profesionales de planta del personal de la secretaría de salud y sus subsecretarías, pero que, con respecto a garantizar la implementación de las acciones antes mencionadas en los 22 municipios del Departamento del Atlántico, no es suficiente para un desarrollo efectivo en todos los municipios; esto en el entendido que cada actividad requiere de un cronograma, un proceso de ejecución y las circunstancias de tiempo respecto a la distancia y desplazamiento del personal. Dificultando y retrasando las proyecciones para la presente anualidad.

Situación que resalta la necesidad de contar con el recurso humano suficiente para lograr la operación consecutiva de las estrategias en diferentes lugares en el mismo tiempo de ejecución de la estrategia; con esto se busca garantizar la aplicación de las actividades superando una de las barreras que dificultan la operación de estas; como lo es el tiempo que requieren los profesionales de planta en el traslado de punto a punto establecido para ejecutar actividades.

Por lo tanto, contratar un grupo de profesionales garantizaría la ejecución de las estrategias en los diferentes puntos establecidos de forma simultánea, permitiendo cumplir con la operación de las actividades propuestas, y como consecuencia, impactar el estado de salud de la población atlanticense conforme a lo planeado; enfocando y priorizando el impacto mencionado en las metas y objetivos contenidos en el PDD.

Justificación de la modalidad de selección de contratación directa:

En cuanto a la modalidad de contratación directa bajo la prestación de servicios profesionales y de apoyo a la gestión, estos se encuentran contenidos dentro del ordenamiento legal y reglamentario, principalmente por el numeral 30 del artículo 32 de la Ley 80 de 1993; el literal h) del numeral 40 del artículo 2° de la Ley 1150 de 2007; el artículo 2.2.1.2.1.4.9. del Decreto 1082 de 2015 y el artículo 2.8.8.4.5. del Decreto 1068 de 2015. Normas que son aplicables para las entidades territoriales frente a la celebración de contrato estatales.

En el mismo sentido, bajo el principio de autonomía que poseen las Entidades territoriales consagrado en el artículo 287 de la Constitución Política. Una de las potestades que el legislador atribuyó a las entidades estatales, como se expresa en el artículo 2, numeral 1 literal a) de la Ley 80 de 1993; que, bajo el mismo cuerpo normativo, se concedió la capacidad para celebrar contratos estatales como se señala en el artículo 6. Habilitación legislativa que permite, bajo el imperio del principio de autonomía, buscar el cumplimiento de los fines estatales, junto con la continua y eficiente prestación de los servicios públicos que le han sido atribuidas mediante funciones y competencias, como entidad territorial.

La elaboración de los estudios y documentos previos en los cuales se justifican las razones por las cuales se acude a la celebración de contratos de prestación de servicios profesionales o de apoyo a la gestión, así como determinar según las necesidades contractuales, el término suficiente de ejecución, que la entidad territorial considere pertinente para el cumplimiento de los fines estatales que se encuentra bajo su jurisdicción.

Por lo tanto, corresponde a cada entidad u organismo en el marco de su autonomía determinar el tiempo máximo que se estima imprescindible para la ejecución contractual de acuerdo con las necesidades del servicio, respetando para el efecto las disposiciones sobre vigencia fiscal aplicables. En todo caso, la determinación del plazo de ejecución contractual deberá estar debidamente justificado en los estudios y documentos precontractuales.

Al respecto, la Corte Constitucional, a través de la Sentencia C-154 de 1997, Magistrado ponente: Hernando Herrera Vergara; argumento reiterado bajo la sentencia C-614 de 2009 donde se confirmaron las características propias del contrato de prestación de servicios, expresando:

...El contrato de prestación de servicios a que se refiere la norma demandada, se celebra por el Estado en aquellos eventos en que la función de la administración no puede ser suministrada por personas vinculadas con la entidad oficial contratante o cuando requiere de conocimientos especializados, para lo cual se establecen las siguientes características:

- a. *La prestación de servicios versa sobre una obligación de hacer para la ejecución de labores en razón de la experiencia, capacitación y formación profesional de una persona en determinada materia, con la cual se acuerdan las respectivas labores profesionales.*

*El objeto contractual lo conforma la realización temporal de actividades inherentes al funcionamiento de la entidad respectiva, es decir, relacionadas con el objeto y finalidad para la cual fue creada y organizada. **Podrá, por esta razón, el contrato de prestación de servicios tener también por objeto funciones administrativas en los términos que se establezcan por la ley, de acuerdo con el mandato constitucional contenido en el inciso segundo del artículo 210 de la Constitución Política, según el cual "...Los***

particulares pueden cumplir funciones administrativas en las condiciones que señale la ley.”

- b. La autonomía e independencia del contratista desde el punto de vista técnico y científico, constituye el elemento esencial de este contrato. Esto significa que el contratista dispone de un amplio margen de discrecionalidad en cuanto concierne a la ejecución del objeto contractual dentro del plazo fijado y a la realización de la labor, según las estipulaciones acordadas.*
- c. La vigencia del contrato es temporal y, por lo tanto, su duración debe ser por tiempo limitado y el indispensable para ejecutar el objeto contractual convenido. En el caso de que las actividades con ellos atendidas demanden una permanencia mayor e indefinida, excediendo su carácter excepcional y temporal para convertirse en ordinario y permanente, será necesario que la respectiva entidad adopte las medidas y provisiones pertinentes a fin de que se dé cabal cumplimiento a lo previsto en el artículo 122 de la Carta Política, según el cual se requiere que el empleo público quede contemplado en la respectiva planta y previstos sus emolumentos en el presupuesto correspondiente.”*

La celebración de contratos de prestación de servicios procede, de acuerdo con la jurisprudencia y el ordenamiento normativo, cuando quiera que:

- no se cuente con personal de planta para realizar la labor objeto del contrato
- el personal de planta existente es insuficiente
- se requieren conocimientos especializados o una experiencia específica cualificada.

Que en ese orden de ideas, de acuerdo con el certificado de insuficiencia de personal suscrito por la Subsecretaría de Talento Humano de la secretaría General del departamento del Atlántico: *“(…) para dar cumplimiento a lo señalado en el artículo 3 del decreto 1737 de 1998 modificado por el artículo 1 del decreto 2209 de 1998, se revisó la planta global de personal de la gobernación del Atlántico. así como el manual específico de funciones y de competencia laborales de la entidad, estableciéndose que no existe personal de planta que pueda desarrollar la actividad que sea desea contratar a través del contrato de prestación de servicios, siendo insuficiente o no existiendo el personal con los conocimientos especializados o la experiencia específica requerida.”*

En consecuencia, la secretaria de Salud del Departamento del Atlántico, en atención a lo previsto en el Estatuto General de Contratación y en ejercicio de su autonomía administrativa y presupuestal, solicita adelantar el proceso de contratación que permita atender las necesidades que surgen al interior de las diferentes dependencias que hacen parte de la administración central.

Justificación del plazo de ejecución planeado:

En fecha de 05 de enero de 2023, el Departamento Administrativo de la Función Pública y la Agencia Nacional de Contratación Pública – Colombia Compra Eficiente, emitieron circular conjunta No. 01 de 2023, por medio de la cual establecieron los siguientes lineamientos:

“4. En atención a lo dispuesto en el numeral 1.1 de la Directiva Presidencial No. 08 del 17 de septiembre de 2022 y lo señalado en la Circular Conjunta 100-005-2022, dentro de los primeros cuatro (4) meses del 2023, la Entidades Estatales deberán desarrollar las acciones necesarias para determinar, crear y proveer la planta de personal temporal necesaria y suficiente para suplir las necesidades misionales y administrativas que han sido provistas a través de contratos de prestación de servicios profesionales y de apoyo a la gestión.

5. En concordancia con lo establecido en el numeral anterior, para la vigencia 2023, las Entidades Estatales destinatarias de la presente circular podrán suscribir los contratos de prestación de servicios profesionales y de apoyo a la gestión que se encuentren justificados en las razones antes explicadas, en principio, por plazos que no superen los cuatro meses (4) señalados en el numeral 3 de la Circular Conjunta 100-005-2022. Esto sin perjuicio de las eventuales adiciones o la suscripción de los nuevos contratos que se requieran para garantizar la permanencia y la continuidad de la prestación del servicio, si dentro del plazo señalado no se concreta la provisión de las mencionadas plantas temporales o la reforma de la estructuración organizacional interna correspondiente”

Mediante la circular externa del 06 de enero de 2023, del Ministerio de Trabajo señaló los siguientes lineamientos para la celebración de contratos de prestación de servicios por un término superior a cuatro (4) meses por las siguientes excepciones: 1. Experticia o conocimiento especializado; 2. Estabilidad ocupacional reforzada por estado de gestación, licencia de paternidad o maternidad, limitaciones de salud, entre otros; 3. Contratos de prestación de servicios celebrados con personas jurídicas y aquellos que impliquen actividades no vinculadas a funciones permanentes financiados con recursos de proyectos de inversión.

Así mismo mediante circular No. 001 de 06 de enero de 2023, la Procuraduría General de la Nación, en ejercicio de su función preventiva de control de gestión prevista en el artículo 277 de la Constitución Política, en consideración a lo previsto en la normatividad constitucional, legal y reglamentaria; previno a las autoridades nacionales y territoriales para que cumplan el ordenamiento normativo y jurisprudencial, a fin de evitar se cause detrimento en los servicios profesionales y de apoyo a la gestión que realizan los contratistas al interior de las diferentes entidades de la rama ejecutiva del nivel central, descentralizado, nacional y territorial, con la observación de que el plazo de 4 meses estipulado en la circular conjunta para la duración de los contratos de prestación de servicios y de apoyo a la gestión resulta insuficiente.

En vista de lo anterior, la definición del plazo de ejecución estipulado en los estudios previos se tuvo en cuenta que:

Para el año 2023 se implementaron actividades primarias como lo fueron el seguimiento y monitoreo a las actividades de gestión del riesgo de la EPOC, en los prestadores primarios (ESE) de los 22 municipios del departamento; aunado a lo anterior se realizaron actividades de seguimiento y monitoreo, a las actividades de gestión del riesgo de la EPOC, en el 100% de las EAPB y junto con estas se realizaron actividades educativas asociadas al componente vida saludable como talleres para evitar el consumo de cigarrillo, promoción por medios masivos de comunicación de estrategias para prevenir esta enfermedad, y se realizaron visitas de seguimiento y monitoreo a las acciones realizadas por las Empresas Sociales del Estado en el componente EPOC durante el IV trimestre de 2021 y I, II, III y IV trimestres de 2022, las cuales se evaluaron a través de la implementación del instrumento de verificación elaborado por la Secretaría de Salud Departamental.

Como resultado una población beneficiada de alrededor de 1.400.000 personas, evidenciando el gran impacto logrado en la jurisdicción del departamento con relación al programa de enfermedades crónicas. Sin embargo, en la presente anualidad se tiene como objetivo mantener e impulsar el crecimiento de la población beneficiada en los municipios del Departamento.

Para esto es necesario contar con el recurso humano idóneo y suficiente que permita mantener un ritmo continuo en la ejecución de las acciones y actividades enunciadas en la justificación de la necesidad antes plasmada. Pero también, el cumplimiento de los cronogramas acordados y plazos de entrega de información a los entes nacionales, que como se mencionó antes, se realizan de manera previa a través de proyecciones de ejecución. Por lo que, el plazo sugerido por el gobierno nacional de cuatro (4) meses de ejecución no se ajustaría a las actividades proyectadas que se pretenden realizar en los primeros dos trimestres en el programa.

De manera que las acciones antes mencionadas tienen como objetivo evidenciar el cumplimiento de las proyecciones de en los 4 trimestres del año 2023 cumpliendo con la entrega de información correspondiente al estado de salud en el departamento. Sin embargo; al presentarse dilaciones o suspensiones por un tema administrativo, como lo es la finalización de los contratos del recurso humano profesional, se vería afectado el tiempo proyectado para presentar los resultados estimados; por cuanto los procesos para la vinculación del recurso humano que apoya al personal de planta, tienen una importancia significativa en la ejecución. Por lo tanto, mantener las acciones de manera continua por un término mínimo de 6 meses, sería indispensable para no entorpecer los objetivos antes descritos y cumplir con los cronogramas y plazos establecidos en la proyección.

De esta manera, evitar retrasos en la ejecución de la estrategia entiendo que un término inferior al semestral influiría en bajar el ritmo del desarrollo de las acciones que, a final del semestre,

debe arrojar información de un estado actual en el programa la cual debe ser trasladada a los entes nacionales. Por lo tanto, es proporcional y primordial contar con el personal durante este periodo de tiempo a fin de garantizar el cumplimiento de las responsabilidades que rodean el objetivo de detección, control, cuidado y vigilancia de la vida saludable y condiciones crónicas.

Todo lo anterior, implica que el plazo de cuatro (4) meses como termino límite de ejecución para el área jurídica, puede generar dilaciones que tengan repercusiones de carácter legal para la secretaria de salud; como también implicaría en el retraso de la consecución de los planes, programas y objetivos plasmados en el Plan de Desarrollo Departamental.

Agregando que, la Administración Departamental, con la finalidad de alcanzar no solamente los objetivos antes mencionados, sino que también el de promover la eficiencia y la eficacia administrativa de conformidad a las dificultades detectadas, desarrolló el proyecto de inversión denominado “Fortalecimiento a la gestión y dirección de la administración pública territorial”, el cual se deriva del Proyecto liderado por la Secretaría General, identificado con el nombre “DESARROLLO DE LA GESTIÓN DE LA SALUD PÚBLICA PARA FORTALECER LA PROMOCIÓN Y GESTIÓN DEL RIESGO EN SALUD DE LOS ATLANTICENSES, CON EL ABORDAJE DE LOS DETERMINANTES SOCIALES, MEDIANTE LA ARTICULACIÓN SECTORIAL, TRANSECTORIAL Y COMUNITARIA. ATLÁNTICO” y código del proyecto 220028, el cual es la fuente de financiación tal como se evidencia en el certificado de disponibilidad presupuestal.

Así, en cumplimiento del principio de planeación que rige para el departamento como entidad territorial, se ha verificado que se requiere de un plazo superior al límite sugerido de los cuatro (4) meses establecidos en la mencionada circular, previendo tramites y procedimientos de carácter jurídico retrasen el desarrollo normal de las competencias y funciones en los municipios del departamento del Atlántico, teniendo en cuenta que estos no pueden presentar interrupción, dilaciones o suspensión por razones económicas y/o administrativas, atendiendo los principios de disponibilidad, continuidad y oportunidad que rigen el derecho fundamental a la salud, bajo la Ley Estatutaria²

2. Clasificación (UNSPSC)

A continuación, se menciona la clasificación de las naciones unidas (UNSPSC) aplicadas al objeto a contratar:

ITEM	Clasificación UNSPSC	Descripción
1	80111600	Servicios de personal temporal

² Ley Estatutaria 1751 de 2015 “POR MEDIO DE LA CUAL SE REGULA EL DERECHO FUNDAMENTAL A LA SALUD Y SE DICTAN OTRAS DISPOSICIONES.”

3. Definición del Sector Económico a que pertenece el Contrato

El Banco de la República realiza la clasificación de los sectores económicos de la siguiente manera:

La actividad económica está dividida en sectores económicos. Cada sector se refiere a una parte de la actividad económica cuyos elementos tienen características comunes, guardan una unidad y se diferencian de otras agrupaciones. Su división se realiza de acuerdo a los procesos de producción que ocurren al interior de cada uno de ellos.

Según la división de la economía clásica, los sectores de la economía son los siguientes:

- Sector primario o sector agropecuario.
- Sector secundario o sector Industrial.
- **Sector terciario o sector de servicios.**

Teniendo en cuenta que el presente objeto corresponde a actividades que desarrollan las personas naturales o jurídicas, tendientes a colaborar en la ejecución eficiente de proyectos, tareas de administración y gestión de entidades públicas o privadas, se ubicará dentro del Sector terciario o de servicios.

Dentro del sector de servicios en Colombia se tienen como principales productos/servicios:

- Publicidad
- **Actividades profesionales científicas y técnicas**
- cinematográficas y programas de televisión
- Educación superior privada
- Desarrollo de sistemas informáticos y procesamiento de datos
- Actividades administrativas y de apoyo de oficina y otras actividades
- Otros servicios de entretenimiento y otros servicios
- Restaurantes, catering y bares
- Actividades de programación y transmisión, agencias de noticias
- Inmobiliarias, de alquiler y arrendamiento
- Correo y servicios de mensajería
- Telecomunicaciones
- Almacenamiento y actividades complementarias al transporte
- Actividades de empleo, seguridad e investigación privada, servicios a edificios
- Salud humana privada
- Producción de películas

A continuación, se revisarán los aspectos generales del sector que resulten relevantes en el Proceso de Contratación teniendo en cuenta fuentes de información estadísticas oficiales como lo es el DANE.

4. Análisis del Mercado

Producto Interno Bruto III Trimestre 2022

Fuente: https://www.dane.gov.co/files/investigaciones/boletines/pib/bol_PIB_IIItrim22_produccion_y_gasto.pdf
(15 de nov de 2022)

En el tercer trimestre de 2022pr, el Producto Interno Bruto, en su serie original, crece 7,0% respecto al mismo periodo de 2021pr (ver tabla 1). Las actividades económicas que más contribuyen a la dinámica del valor agregado son:

- Comercio al por mayor y al por menor; Reparación de vehículos automotores y motocicletas; Transporte y almacenamiento; Alojamiento y servicios de comida crece 8,1% (contribuye 1,6 puntos porcentuales a la variación anual).
- Actividades artísticas, de entretenimiento y recreación y otras actividades de servicios; Actividades de los hogares individuales en calidad de empleadores; Actividades no diferenciadas de los hogares individuales como productores de bienes y servicios para uso propio crece 36,9% (contribuye 1,1 puntos porcentuales a la variación anual).
- Industrias manufactureras crece 7,0% (contribuye 0,9 puntos porcentuales a la variación anual).

En lo corrido del año 2022pr, respecto al mismo periodo del año anterior, el Producto Interno Bruto presenta un crecimiento 9,4%. Las actividades económicas que más contribuyen a la dinámica del valor agregado son:

- Comercio al por mayor y al por menor; Reparación de vehículos automotores y motocicletas; Transporte y almacenamiento; Alojamiento y servicios de comida crece 15,1% (contribuye 2,9 puntos porcentuales a la variación anual).
- Industrias manufactureras crece 12,6% (contribuye 1,6 puntos porcentuales a la variación anual).
- Actividades artísticas, de entretenimiento y recreación y otras actividades de servicios; Actividades de los hogares individuales en calidad de empleadores; Actividades no diferenciadas de los hogares individuales como productores de bienes y servicios para uso propio crece 37,0% (contribuye 1,2 puntos porcentuales a la variación anual).

Respecto al trimestre inmediatamente anterior, el Producto Interno Bruto en su serie ajustada por efecto estacional y calendario crece 1,6%. Esta variación se explica principalmente por la siguiente dinámica:

- Actividades artísticas, de entretenimiento y recreación y otras actividades de servicios; Actividades de los hogares individuales en calidad de empleadores; Actividades no

diferenciadas de los hogares individuales como productores de bienes y servicios para uso propio crece 7,5%.

- Construcción crece 2,8%.
- Explotación de minas y canteras crece 1,9%.

Tabla 1. Valor agregado por actividad económica
Tasas de crecimiento en volumen¹
Tercer trimestre 2022^{pr}

Actividad económica	Tasas de crecimiento (%)		
	Serie original		Serie ajustada por efecto estacional y calendario
	Anual	Año corrido	Trimestral
	2022 ^{pr} - III / 2021 ^{pr} -III	2022 ^{pr} / 2021 ^{pr}	2022 ^{pr} - III / 2022 ^{pr} -II
Agricultura, ganadería, caza, silvicultura y pesca	-1,4	-1,0	-1,2
Explotación de minas y canteras	2,5	1,3	1,9
Industrias manufactureras	7,0	12,6	0,9
Suministro de electricidad, gas, vapor y aire acondicionado ²	2,7	4,9	-0,4
Construcción	13,4	9,2	2,8
Comercio al por mayor y al por menor ³	8,1	15,1	0,9
Información y comunicaciones	14,0	17,6	1,5
Actividades financieras y de seguros	9,2	5,8	-0,2
Actividades inmobiliarias	2,1	2,0	0,4
Actividades profesionales, científicas y técnicas ⁴	7,9	10,0	1,6
Administración pública, defensa, educación y salud ⁵	2,9	6,1	-0,7
Actividades artísticas, de entretenimiento y recreación y otras actividades de servicios ⁶	36,9	37,0	7,5
Valor agregado bruto	6,6	9,2	0,9
Total impuestos menos subvenciones sobre los productos	10,8	11,9	3,1
Producto Interno Bruto	7,0	9,4	1,6

Fuente: DANE, Cuentas nacionales

Actividades profesionales, científicas y técnicas

En el tercer trimestre de 2022pr, el valor agregado de las actividades profesionales, científicas y técnicas; y actividades de servicios administrativos y de apoyo crece 7,9% en su serie original, respecto al mismo periodo de 2021pr. Esta dinámica se explica por los siguientes comportamientos (ver tabla 11):

- Actividades profesionales, científicas y técnicas crece 5,1%.
- Actividades de servicios administrativos y de apoyo crece 10,1%.

Respecto al trimestre inmediatamente anterior en su serie ajustada por efecto estacional y calendario, el valor agregado de las actividades profesionales, científicas y técnicas; y actividades de servicios administrativos y de apoyo crece en 1,6%, explicado por:

- Actividades profesionales, científicas y técnicas decrece 1,7%.
- Actividades de servicios administrativos y de apoyo crece 3,0%.

Tabla 11. Actividades profesionales, científicas y técnicas¹
Tasas de crecimiento en volumen²
Tercer trimestre 2022^{PR}

Actividad económica	Tasas de crecimiento (%)		
	Serie original		Serie ajustada por efecto estacional y calendario
	Anual	Año corrido	Trimestral
	2022 ^{PR} - III / 2021 ^{PR} -III	2022 ^{PR} / 2021 ^{PR}	2022 ^{PR} - III / 2022 ^{PR} -II
Actividades profesionales, científicas y técnicas ¹	5,1	8,4	-1,7
Actividades de servicios administrativos y de apoyo	10,1	11,2	3,0
Actividades profesionales, científicas y técnicas³	7,9	10,0	1,6

Fuente: DANE, Cuentas nacionales

Principales Indicadores del Mercado Laboral

Total Nación

Fuente: https://www.dane.gov.co/files/investigaciones/boletines/ech/ech/bol_empleo_nov_22.pdf
(Diciembre 30 de 2022)

Para el mes de noviembre de 2022, la tasa de desempleo del total nacional fue 9,5%, lo que representó una reducción de 2,0 puntos porcentuales respecto al mismo mes de 2021 (11,5%). La tasa global de participación se ubicó en 63,4%, lo que significó un aumento de 1,2 puntos porcentuales respecto a noviembre de 2021 (62,2%). Finalmente, la tasa de ocupación fue 57,4%, lo que representó un aumento de 2,3 puntos porcentuales respecto al mismo mes de 2021 (55,0%).

Gráfico 2. Tasa global de participación, ocupación y desempleo
Total nacional
Noviembre (2014 – 2022)

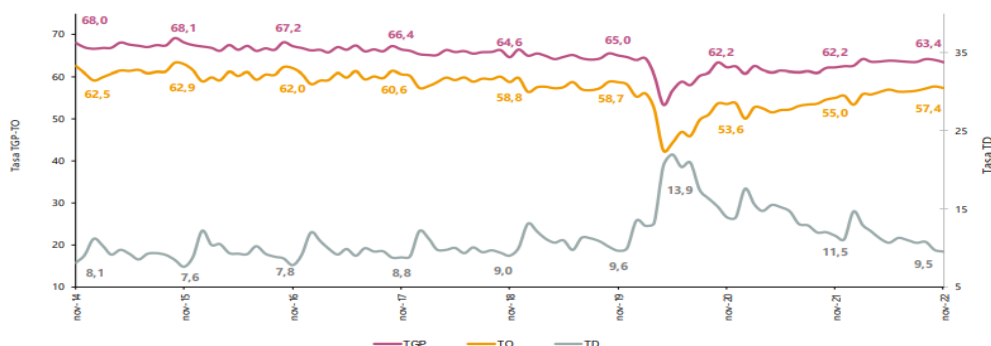

Fuente: DANE, GEIH.

Nota: datos expandidos con proyecciones de población, elaboradas con base en los resultados CNPV 2018.

Nota: cifras aproximadas a un decimal. Por efecto del redondeo los totales pueden diferir ligeramente del anexo.

Total 13 ciudades y áreas metropolitanas mensual

En noviembre de 2022, la tasa de desempleo en el total de las 13 ciudades y áreas metropolitanas fue 9,1%, lo que representó una reducción de 3,1 puntos porcentuales respecto al mismo mes de 2021 (12,2%). La tasa global de participación se ubicó en 65,5%, lo que significó un aumento de 2,1 puntos porcentuales respecto a noviembre de 2021 (63,4%). Finalmente, la tasa de ocupación fue 59,5%, lo que representó un aumento de 3,9 puntos porcentuales respecto al mismo mes de 2021 (55,6%).

**Gráfico 3. Tasa global de participación, ocupación y desempleo
Total 13 ciudades y áreas metropolitanas
Noviembre (2014 - 2022)**

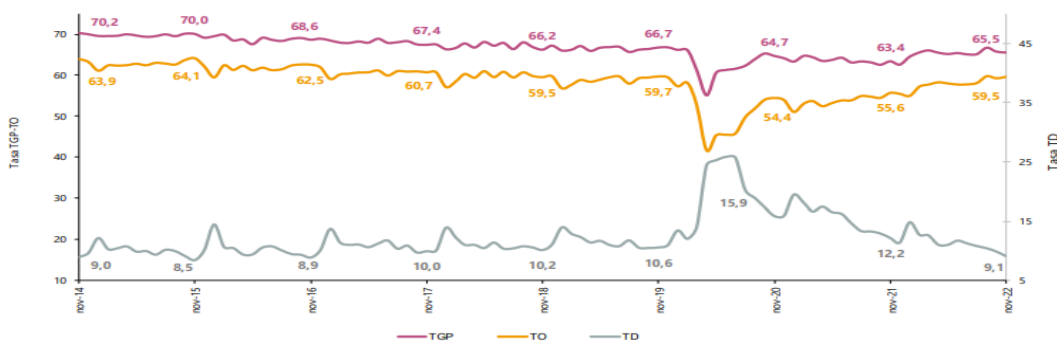

Fuente: DANE, GEIH.

Nota: datos expandidos con proyecciones de población, elaboradas con base en los resultados CNPV 2018.

Nota: cifras aproximadas a un decimal. Por efecto del redondeo los totales pueden diferir ligeramente del anexo.

Población ocupada según rama de actividad

En el mes de noviembre de 2022, el número de personas ocupadas en el total nacional fue 22.486 miles de personas. Las ramas que más aportaron positivamente a la variación de la población ocupada fueron Industrias manufactureras; Actividades artísticas, entretenimiento recreación y otras actividades de servicios; y Comercio y reparación de vehículos con 2,0, 1,6 y 0,8 puntos porcentuales, respectivamente.

Tabla 1. Distribución porcentual, variación absoluta y contribución a la variación de la población ocupada según rama de actividad*

Total nacional

Noviembre (2022/2021)

Rama de actividad	Total Nacional				
	Noviembre 2022	Noviembre 2021	Distribución %	Variación absoluta	Contribución en p.p.
Población ocupada	22.486	21.267	100	1.219	
Industrias manufactureras	2.397	1.975	10,7	422	2,0
Actividades artísticas, entretenimiento recreación y otras actividades de servicios	2.027	1.678	9,0	349	1,6
Comercio y reparación de vehículos	4.127	3.948	18,4	179	0,8
Alojamiento y servicios de comida	1.457	1.316	6,5	142	0,7
Administración pública y defensa, educación y atención de la salud humana	2.775	2.677	12,3	98	0,5
Suministro de Electricidad Gas y Agua [^]	562	471	2,5	91	0,4
Actividades profesionales, científicas, técnicas y servicios administrativos	1.871	1.786	8,3	85	0,4
Agricultura, ganadería, caza, silvicultura y pesca	3.235	3.168	14,4	67	0,3
Actividades financieras y de seguros	392	330	1,7	62	0,3
Actividades inmobiliarias	247	201	1,1	47	0,2
Información y comunicaciones	403	419	1,8	-16	-0,1
Construcción	1.520	1.616	6,8	-95	-0,4
Transporte y almacenamiento	1.444	1.565	6,4	-120	-0,6

Fuente: DANE, GEIH.

Suministro de electricidad, gas, agua y gestión de desechos[^] incluye la rama de Explotación de minas y canteras.

*Por aproximación de decimales, la suma de las proporciones y contribuciones puede diferir ligeramente con la información del anexo estadístico.

p.p.: Puntos porcentuales.

Nota: La distribución porcentual de la población ocupada puede diferir del 100% por la no inclusión de la categoría "No informa".

Nota: Poblaciones en miles.

Nota: Los datos de rama de actividad económica están calculados con base en CIU Rev. 4 A.C

Encuesta Mensual de Servicios (EMS) Noviembre de 2022

Fuente: https://www.dane.gov.co/files/investigaciones/boletines/ems/bol_ems_noviembre_22.pdf (17 de enero de 2023)

Variación anual de los ingresos nominales y contribución por tipo de ingresos, según subsector de servicios (noviembre 2022 / noviembre 2021)

En noviembre de 2022, dieciséis de los dieciocho subsectores de servicios presentaron variación positiva en los ingresos totales, en comparación con noviembre de 2021.

Tabla 1. Variación anual de los ingresos y contribución por tipo de ingresos, según subsector de servicios

Noviembre 2022^p / noviembre 2021

Clasificación CIU Rev. 4 A.C.				Ingresos nominales	Ingresos por servicios	Venta de Mercancías	Otros Ingresos
Sección	División	Descripción	Variación (%)	Contribución ^(PP)			
H	División 52	Almacenamiento y actividades complementarias al transporte	23,6	22,1	0,2	1,3	
H	División 53	Correo y servicios de mensajería	2,0	1,3	0,0	0,6	
I	División 56	Restaurantes, catering y bares	12,8	11,9	0,6	0,3	
J	División 58	Actividades de edición	19,3	19,0	-1,7	2,0	
J	División 59, excepto Clase 5920	Producción de películas cinematográficas y programas de televisión	-5,1	-12,7	0,9	6,7	
J	División 60 y Clase 6391	Actividades de programación y transmisión, agencias de noticias	12,8	10,6	0,0	2,2	
J	División 61	Telecomunicaciones	1,6	1,8	-0,3	0,1	
J	División 62, División 63, excepto Clase 6391	Desarrollo de sistemas informáticos y procesamiento de datos	21,5	22,4	-0,6	-0,3	
LN	Sección L. División 68 Sección N. Divisiones 7710, 7729 y 7730	Inmobiliarias, alquiler de maquinaria y equipo	17,2	16,2	0,3	0,7	
M	Divisiones 69, 70, 71, 72, Clase 7320, División 74	Actividades profesionales científicas y técnicas	-3,0	-2,7	-0,4	0,1	
M	Clase 7310	Publicidad	15,1	15,3	-0,2	0,0	
N	Divisiones 78, 80 y 81, excepto Clase 8130	Actividades de empleo, seguridad e investigación privada, servicios a edificios	13,0	12,5	0,2	0,4	
N	Clase 8220	Actividades de centros de llamadas (Call center)	21,0	20,9	0,0	0,0	
N	División 82 excepto Clase 8220	Actividades administrativas y de apoyo de oficina y otras actividades, excepto call center	13,3	11,9	-0,1	1,5	
P	Grupo 854	Educación superior privada	7,3	5,6	0,1	1,6	
Q	Clase 8610	Salud humana privada con internación	12,4	11,8	0,4	0,3	
Q	División 86 excepto Clase 8610	Salud humana privada sin internación	8,7	8,8	0,1	-0,2	
S	Divisiones 90, 92, 93, 95 y 96	Otros servicios de entretenimiento y otros servicios	29,7	23,4	2,7	3,6	

Fuente: DANE – EMS

^p Cifra provisional

(PP) Puntos porcentuales

Nota: por aproximación decimal, se puede presentar diferencia en la suma de las contribuciones frente a la variación total.

Variación anual del personal ocupado total y contribución por tipo de contratación, según subsector de servicios (noviembre 2022 / noviembre 2021)

En noviembre de 2022, diecisiete de los dieciocho subsectores de servicios presentaron variación positiva en el personal ocupado total, en comparación con noviembre de 2021.

**Tabla 2. Variación anual del personal ocupado total y contribución por categoría de contratación, según subsector de servicios
Noviembre 2022^p / noviembre 2021**

Clasificación CIU Rev. 4 A.C.			Personal ocupado total ^p	Permanente	Temporal directo	Agencias	Misión** Hora cátedra***
Sección	División	Descripción	Variación (%)	Contribución (PP)			
H	División 52	Almacenamiento y actividades complementarias al transporte	7,9	0,9	2,0	5,0	--
H	División 53	Correo y servicios de mensajería	3,0	0,9	0,8	1,3	--
I	División 56	Restaurantes, catering y bares	6,2	7,3	-1,6	0,5	--
J	División 58	Actividades de edición	0,7	1,5	-1,3	0,6	--
J	División 59, excepto Clase 5920	Producción de películas cinematográficas y programas de televisión	3,9	3,5	-1,2	1,7	--
J	División 60 y Clase 6391	Actividades de programación y transmisión, agencias de noticias	6,2	2,2	1,1	2,9	--
J	División 61	Telecomunicaciones	-4,7	-3,0	-2,2	0,5	--
J	División 62, División 63, excepto Clase 6391	Desarrollo de sistemas informáticos y procesamiento de datos	12,2	12,9	-0,2	-0,5	--
LN	Sección L. División 68 Sección N. Divisiones 7710, 7729 y 7730	Inmobiliarias, alquiler de maquinaria y equipo	2,3	-0,9	3,0	0,2	--
M	Divisiones 69, 70, 71, 72, Clase 7320, División 74	Actividades profesionales científicas y técnicas	2,6	2,7	0,0	-0,2	--
M	Clase 7310	Publicidad	4,5	3,5	0,8	0,1	--
N	Divisiones 78, 80 y 81, excepto Clase 8130	Actividades de empleo, seguridad e investigación privada, servicios a edificios	4,1	0,2	1,3	0,1	2,5
N	Clase 8220	Actividades de centros de llamadas (Call center)	4,3	7,6	-3,4	0,1	--
N	División 82 excepto Clase 8220	Actividades administrativas y de apoyo de oficina y otras actividades, excepto call center	6,6	3,4	5,7	-2,5	--
P	Grupo 854	Educación superior privada	4,3	0,2	4,3	0,0	-0,2
Q	Clase 8610	Salud humana privada con internación	3,6	2,4	1,9	-0,7	--
Q	División 86 excepto Clase 8610	Salud humana privada sin internación	0,6	3,6	-2,2	-0,8	--
S	Divisiones 90, 92, 93, 95 y 96	Otros servicios de entretenimiento y otros servicios	10,1	3,4	4,9	1,7	--

Fuente: DANE – EMS

p Cifra provisional

(PP) Puntos porcentuales

* Incluye personal permanente, personal temporal directo y personal temporal contratado a través de agencias de suministro de personal.

** Personal en misión aplica para la sección N, divisiones 78, 80 y 81, excepto Clase 8130.

*** Personal hora cátedra aplica para la sección P - grupo 854.

Nota: por aproximación decimal, se puede presentar diferencia en la suma de las contribuciones frente a la variación total.

Actividades profesionales científicas y técnicas Variación anual: noviembre 2022 / noviembre 2021

En noviembre de 2022, los servicios de actividades profesionales científicas y técnicas registraron una disminución de 3,0% en los ingresos nominales, el personal ocupado total presentó un crecimiento de 2,6% y los salarios registraron un aumento de 14,4%, en comparación con noviembre de 2021.

Gráfico 6. Variación anual y contribución de los ingresos nominales por tipo, personal ocupado total y salarios por tipo de contratación
Actividades profesionales científicas y técnicas
Total nacional
Noviembre 2022^p

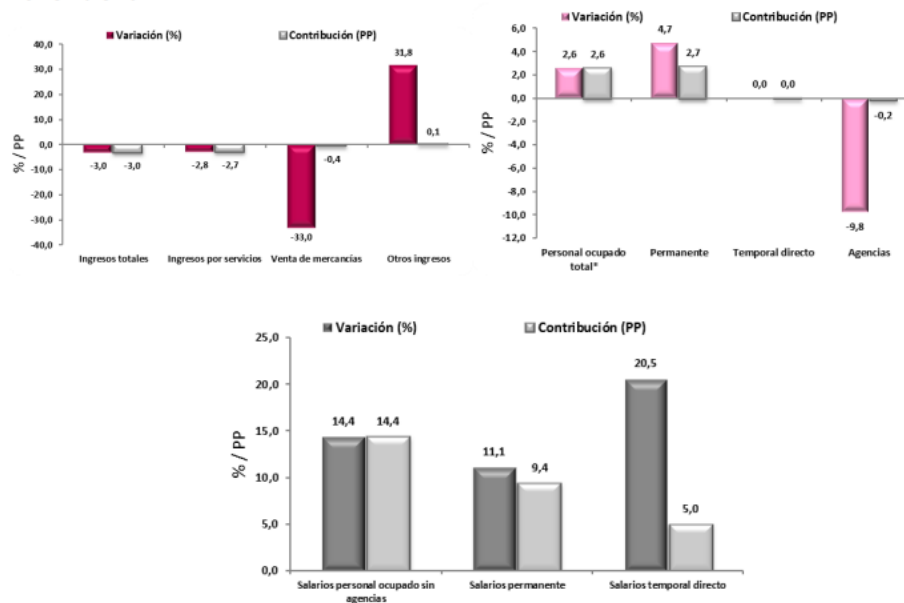

Fuente: DANE – EMS

^p Cifra provisional

(PP) Puntos porcentuales

* Incluye personal permanente, personal temporal directo y personal temporal contratado a través de agencias de suministro de personal.

En comparación con el mismo mes de 2021, en noviembre de 2022 los ingresos totales presentaron una variación de -3,0%, que se explica por la disminución de 2,8% en los ingresos por servicios y de 33,0% en la venta de mercancías. Por su parte, otros ingresos operacionales presentaron un crecimiento de 31,8%.

En noviembre de 2022 el personal ocupado total presentó una variación de 2,6%, en comparación con noviembre de 2021, que se explica por el incremento de 4,7% en el personal permanente. Por su parte, el personal contratado a través agencias presentó una disminución de 9,8%.

Mientras que los salarios en noviembre de 2022 presentaron un aumento de 14,4%, en comparación con noviembre de 2021, que se explica por el incremento de 11,1% en los salarios del personal permanente y de 20,5% en los salarios del personal temporal directo.

5. Técnico

La Subsecretaría de Salud Pública adscrita a la Secretaría de Salud del Departamento del Atlántico, requiere la contratación de un grupo de profesionales para realizar las actividades descritas a continuación:

Los perfiles, valor de los contratos y obligaciones específicas se encuentran detallados a continuación:

Perfil (profesión, formación académica y experiencia)	Obligaciones específicas del contratista	Valor total del contrato incluyendo todos los impuestos
Persona natural, que debe acreditar título de MEDICO con una experiencia mínima de 12 meses	<ol style="list-style-type: none"> 1. Realizar seguimiento y monitoreo a las actividades de gestión del riesgo de la EPOC, en los prestadores primarios (ESE) de los 22 municipios. 2. Realizar seguimiento y monitoreo virtual al proceso de fomento del consumo de frutas y verduras en las Direcciones Locales de Salud de los 22 municipios. 3. Realizar seguimiento y monitoreo, a las actividades de gestión del riesgo de la EPOC, en el 100% de las EAPB. 4. Desarrollar capacidades en el talento humano de las secretarías de salud municipales en actividades de gestión del riesgo de la EPOC. 5. Realizar seguimiento y monitoreo a las acciones de gestión del riesgo de las enfermedades huérfanas en el 100% las EAPB. 6. Realizar asistencia técnica a las secretarías de salud municipales en gestión integral del riesgo para las enfermedades huérfanas. 7. Realizar todas aquellas actividades que le sean asignadas por parte del supervisor, con relación a su objeto contractual. 	TREINTA Y UN MILLONES DOSCIENTOS MIL PESOS M/L (\$ 31.200.000)
Persona natural, que debe acreditar título de MEDICO con una experiencia mínima de 12 meses	<ol style="list-style-type: none"> 1. Realizar seguimiento y monitoreo al proceso de implementación de la estrategia para la disminución del consumo nocivo de alcohol en las 22 Direcciones Locales de Salud. 2. Realizar seguimiento y monitoreo a la estrategia de reducción del consumo de sal y sodio en las Direcciones Locales de Salud de los 22 municipios del Departamento del Atlántico. 3. Asistir técnicamente de manera virtual las direcciones Locales de Salud en la implementación de acciones de prevención y control del riesgo para cáncer de próstata. 	TREINTA Y UN MILLONES DOSCIENTOS MIL PESOS M/L (\$ 31.200.000)

	<p>4. Realizar seguimiento y monitoreo a las acciones de gestión del riesgo para cáncer de próstata, en las 22 ESE de primer nivel de atención de los municipios del departamento.</p> <p>5. Realizar seguimiento y monitoreo a las acciones de prevención y control de riesgo para cáncer de próstata en las Secretarías de Salud Municipales del Departamento.</p> <p>6. Realizar todas aquellas actividades que le sean asignadas por parte del supervisor, con relación a su objeto contractual.</p>	
<p>Acreditar título de ODONTÓLOGA CON ESPECIALIZACIÓN EN ODONTOPEDIATRÍA con una experiencia mínima de 9 meses.</p>	<p>1. Realizar seguimiento y monitoreo a las intervenciones de la atención en salud bucal definidas en la ruta de promoción y mantenimiento de la salud que incluya la aplicación de barniz de flúor, en los prestadores primarios (ESE), de los 22 municipios del departamento.</p> <p>2. Articular estratégicamente con el programa PAI, la realización de la jornada nacional de Salud Bucal en las ESE de los 22 municipios.</p> <p>3. Realizar seguimiento y monitoreo a las acciones desarrolladas por las Direcciones Locales de Salud de los 22 municipios del Departamento del Atlántico, para la promoción y mantenimiento de la salud oral.</p> <p>4. Monitorear y evaluar en el 100% de las EAPB, que operan en el departamento el cumplimiento de las intervenciones, para salud bucal contemplada en la RPMS para los diferentes momentos del curso de vida.</p> <p>5. Asistir técnicamente a las secretarías de salud de los 22 municipios del Departamento del Atlántico, en las intervenciones contempladas para salud bucal, visual, auditiva y comunicativa, contempladas en la RPMS, de acuerdo a los diferentes momentos del curso de vida.</p> <p>6. Realizar todas aquellas actividades que le sean asignadas por parte del supervisor, con relación a su objeto contractual.</p>	<p>VEINTISIETE MILLONES NOVECIENTOS MIL PESOS M/L (\$ 27.900.000)</p>
<p>Persona natural, quien debe acreditar título de FISIOTERAPEUTA con una experiencia mínima de 7 meses.</p>	<p>1. Realizar seguimiento y monitoreo al proceso de promoción y fomento de la actividad física y estilos de vida saludable en las E.S.E. de los 22 municipios del departamento del Atlántico.</p> <p>2. Articular con las empresas de los municipios priorizados que implementaron las pausas activas en el entorno laboral, para apoyar la sostenibilidad de las mismas en el marco de la Ley 1355 de 2009 de obesidad.</p> <p>3. Realizar gestión en 5 empresas de municipios priorizados (Sabanalarga, Sabanagrande, Santo Tomás, Usiacurí, y Baranoa), para la implementación de pausas activas en el entorno laboral en el marco de la Ley 1355 de 2009 de obesidad.</p> <p>4. Realizar seguimiento y monitoreo, a las estrategias de promoción y fomento de la actividad física y estilos de vida saludable en las Direcciones Locales de Salud de los 22 municipios del departamento del Atlántico.</p>	<p>VEINTIUN MILLONES TRESCIENTOS SESENTA MIL PESOS M/L (\$ 21.360.000)</p>

	<p>5. Entregar informe mensual que consolide la información de la ejecución del objeto contractual y se evidencie el cumplimiento de éste, de manera cuantitativa y cualitativa.</p> <p>6. Realizar todas aquellas actividades que le sean asignadas por parte del supervisor, con relación a su objeto contractual.</p>	
<p>Persona natural, quien debe acreditar título de FISIOTERAPEUTA con una experiencia mínima de 7 meses.</p>	<p>1. Realizar seguimiento y monitoreo al proceso de promoción y fomento de la actividad física y estilos de vida saludable en las E.S.E. de los 22 municipios del departamento del Atlántico.</p> <p>2. Articular con las empresas de los municipios priorizados que implementaron las pausas activas en el entorno laboral, para apoyar la sostenibilidad de las mismas en el marco de la Ley 1355 de 2009 de obesidad.</p> <p>3. Realizar gestión en 5 empresas de municipios priorizados (Sabanalarga, Sabanagrande, Santo Tomás, Usiacurí, y Baranoa), para la implementación de pausas activas en el entorno laboral en el marco de la Ley 1355 de 2009 de obesidad.</p> <p>4. Realizar seguimiento y monitoreo, a las estrategias de promoción y fomento de la actividad física y estilos de vida saludable en las Direcciones Locales de Salud de los 22 municipios del departamento del Atlántico.</p> <p>5. Entregar informe mensual que consolide la información de la ejecución del objeto contractual y se evidencie el cumplimiento de éste, de manera cuantitativa y cualitativa.</p> <p>6. Realizar todas aquellas actividades que le sean asignadas por parte del supervisor, con relación a su objeto contractual.</p>	<p>VEINTIUN MILLONES TRESCIENTOS SESENTA MIL PESOS M/L (\$ 21.360.000)</p>

6. Obligaciones Generales

1. Acreditar el aporte al Sistema de Seguridad Social (Pensión y Salud). La base de Liquidación para acreditar los pagos debe corresponder al 40% del valor del contrato.
2. Afiliarse a una Administradora de Riesgos Laborales.
3. Cumplir de buena fe el objeto del contrato.
4. Asumir los gastos y riesgos que implica el desarrollo del contrato bajo su propia responsabilidad.
5. Desarrollar el contrato en los términos y condiciones establecidas y relacionadas.
6. Realizar las actividades encomendadas de manera oportuna y eficiente.
7. Guardar reserva de la información que le sea suministrada o maneje en ejercicio de las actividades u obligaciones.
8. Realizar seguimiento y control de los asuntos y actividades que le sean asignados.
9. Asistir puntualmente a las reuniones de conformidad con las citaciones que se realicen previamente.
10. Pagar los impuestos nacionales y locales a que haya lugar.
11. demás actividades encomendadas por la Secretaría de manera oportuna y eficiente o por el supervisor del contrato o persona que este designe.

7. Análisis Económico

El valor estimado de la contratación es **CIENTO TREINTA Y TRES MILLONES VEINTE MIL PESOS M/L (\$ 133.020.000)**, este valor incluye todos los tributos que se generen con ocasión a la celebración, ejecución y liquidación de los contratos.

Los futuros contratos tendrán un plazo para la ejecución de 6 meses, contados a partir del cumplimiento de los requisitos de perfeccionamiento y ejecución.

Teniendo en cuenta el objeto a contratar y lo establecido en el Decreto 1082 de 2015, la modalidad de selección para la escogencia del contratista será la de contratación directa, en concordancia con el Artículo 2.2.1.2.1.4.9.

Por lo anterior el contrato se suscribirá de manera directa con el contratista que se encuentre en capacidad de ejecutar el objeto del contrato, y cuente con la idoneidad o experiencia requerida y relacionada con el área de que se trate.

Para constancia se firma en enero 30 de 2023.

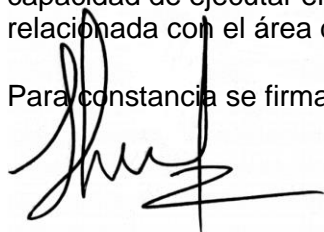

SHIRLIS PACHECO BOCANEGRA
Asesora Externa
Secretaria General
Departamento del Atlántico