

ANÁLISIS ECONÓMICO DEL SECTOR

CONTRATACIÓN DIRECTA

PRESTACIÓN DE SERVICIOS DE APOYO A LA GESTIÓN Y ACOMPAÑAMIENTO A LA OFICINA DE GESTIÓN DEL RIESGO
DISTRITAL DENTRO DE LA IMPLEMENTACIÓN DE LOS PROCESOS DE LA GESTIÓN DEL RIESGO ESTABLECIDOS POR LA
LEY 1523 DE 2012

I. INTRODUCCIÓN

En Colombia, es a partir de 1988 que se cuenta con una organización formal para la gestión integral del riesgo, cuando el “Sistema Nacional para la Prevención y Atención de Desastres” (SNPAD) fue organizado mediante la Ley 46 del 2 de noviembre y estructurado en el Decreto Extraordinario 919 del 1º de mayo de 1989.

En la Constitución Política de 1991, además del estado de excepción por grave calamidad pública establecida en el art. 215, existen numerosas disposiciones que sustentan la responsabilidad del Estado en materia de gestión del riesgo de desastres. Se establece la misión del Estado de proteger la vida, honra y bienes de los particulares; garantizar un espectro de derechos individuales, sociales y colectivos; así como el principio de solidaridad, entre ellos el derecho a una vivienda digna, a un ambiente sano y al propio principio de solidaridad. Se destaca la educación para la formación en aspectos relacionados con protección del ambiente, también se consagran instrumentos específicos para proteger los derechos que puedan verse afectados o amenazados e insiste en la planificación del manejo y el Riesgo de desastres en la gestión pública aprovechamiento de los recursos naturales, para garantizar el desarrollo sostenible y la prevención y control de los factores de deterioro ambiental.

En la ciudad de Barranquilla se adoptó el Plan de Gestión del Riesgo de Desastre del Distrito Especial, Industrial y Portuario de Barranquilla DEIP 2017-2032, mediante Decreto Distrital 0351 de 2018, como el instrumento de planificación que orienta la gestión del riesgo local, en la ciudad se presentan variados escenarios de riesgos; amenaza geológica en las laderas occidentales; inundaciones, por desbordamientos de los cuerpos de agua y de arroyos urbanos; amenazas por vendavales, originados en gran medida por la deforestación; los riesgos tecnológicos por la vocación industrial y portuaria de la ciudad y la creciente actividad económica con los consecuentes impactos negativos de estos escenarios, como son: población afectada, pérdidas materiales, particulares y colectivas, así como, las pérdidas de vidas humanas en el caso de los arroyos urbanos y las asociadas a los accidentes de origen tecnológicos, los daños a la infraestructura urbana y de servicios de la ciudad y los altos costos de recuperación que demanda.

El Distrito de Barranquilla en pro de garantizar el cumplimiento de sus fines y la efectividad de los derechos fundamentales a la vida y a una vivienda digna para cada uno de los afectados por los distintos hechos de la naturaleza o casos fortuitos que sufre evidentemente la ciudad, ha implementado por medio de la Oficina de Gestión del riesgo como delegada de este Ente Territorial los procesos de la gestión del riesgo establecidos por la Ley 1523 de 2012, la constitución, y los planes de desarrollo nacional y distrital. Estos procesos, Análisis y evaluación del riesgo, Conocimiento del riesgo, Mitigación del riesgo, Prevención de riesgo, Reducción del riesgo,



Preparación ante las emergencias, Manejo de desastres y recuperación post desastres se ejecutan a través de las siguientes funciones propias de la oficina:

- Identificación, análisis, evaluación y monitoreo del riesgo de desastres en el territorio urbano del Distrito de Barranquilla
- Identificación y caracterización de los escenarios de riesgo.
- Desarrollar y promover el proceso de la reducción del riesgo, compuesto por la intervención correctiva del riesgo existente, la intervención prospectiva de nuevos riesgos y la protección financiera.
- Consolidar el proceso social de la gestión del riesgo a través de diferentes mecanismos de comunicación del riesgo.
- Promover una mayor conciencia del riesgo en las comunidades.
- formular estudios de riesgos.
- Realizar campañas de comunicación masiva para promover la conciencia sobre el Riesgo de Desastres.
- Brindar atención humanitaria y recuperar las condiciones de normalidad al presentarse emergencia y/o desastres.
- Prestar atención psicológica y social en las comunidades.
- Formar líderes institucionales y comunitarios en Gestión del Riesgo

Para ello, se requiere un equipo de apoyo de once (11) personas naturales que colabore en la gestión de las actuaciones operativas, logísticas y asistenciales de la Oficina de Gestión del Riesgo, tendientes al cumplimiento de las metas propuestas.

Al respecto, hay que destacar que de igual manera la oficina conforma su equipo profesional especializado en el tema para afrontar de una manera global la ejecución y desarrollo del proyecto público que materialice la democratización de la contratación y a su vez, garantice el apego a la legalidad en todas las actuaciones derivadas de la gestión de la contratación pública, en la Alcaldía Distrital de Barranquilla, lo cual de igual manera, requiere de la gestión de apoyo de un grupo de personas en las actividades necesarias para ello.

Igualmente, se hace indispensable esta contratación, toda vez que se trata de cumplir con los indicadores y metas propuestas en el en el proyecto “Atención Humanitaria y de la recuperación de las condiciones de normalidad” que hace parte del “Programa de Preparación y Manejo del desastre” incluido en la política “RESILIENCIA Y SOSTENIBILIDAD ANTE EL RIESGO” del reto “SOY BIODIVERCIUDAD” del plan de desarrollo 2020 – 2023 del Distrito de Barranquilla.

Por lo tanto, y acorde con las disposiciones constitucionales y legales vigentes y con el fin de satisfacer las necesidades y asegurar el cumplimiento de las metas del proyecto establecido, en el Plan de Desarrollo Distrital 2020-2023 “Soy Barranquilla”, se hace necesario contratar la prestación de servicios de profesionales en

diferentes disciplinas que apoyen las diferentes actividades de asesoría, coordinación, estructuración, desarrollo y ejecución de las diversas fases de los procesos contractuales que requieran ejecutar las demás dependencias de la Alcaldía Distrital de Barranquilla en desarrollo de sus funciones misionales

Lo anterior por cuanto no existe recurso humano suficiente en la planta de personal del Distrito de Barranquilla, para realizar las actividades que se requieren en el desarrollo del objeto contractual, tal como se acredita mediante certificado expedido por la Secretaría Distrital de Gestión Humana

La clasificación de los bienes y servicios, objeto del Proceso de Contratación, son los siguientes:

ITEM	Clasificación UNSPSC	Producto
1	80111600	Servicios de personal temporal

II. ANÁLISIS DE MERCADO

Fuente: https://www.dane.gov.co/files/investigaciones/boletines/ech/ech/bol_empleo_nov_22.pdf (30 de diciembre de 2022)

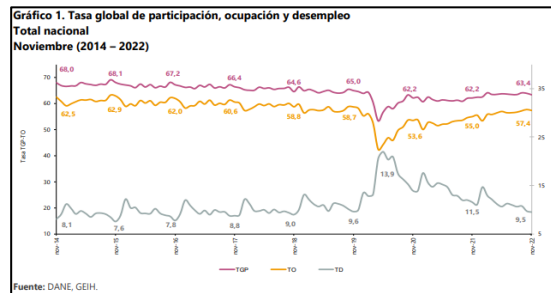

TOTAL, NACIONAL

Para el mes de noviembre de 2022, la tasa de desempleo del total nacional fue 9,5%, lo que representó una reducción de 2,0 puntos porcentuales respecto al mismo mes de 2021 (11,5%). La tasa global de participación se ubicó en 63,4%, lo que significó un aumento de 1,2 puntos porcentuales respecto a noviembre de 2021 (62,2%). Finalmente, la tasa de ocupación fue 57,4%, lo que representó un aumento de 2,3 puntos porcentuales respecto al mismo mes de 2021 (55,0%).

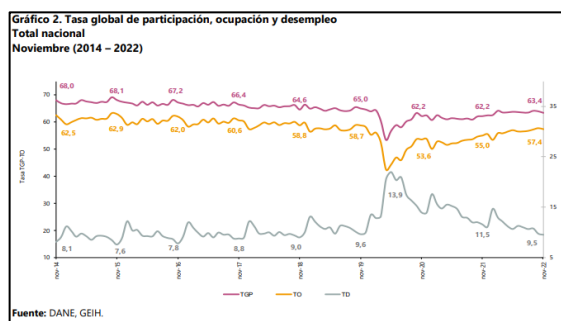

TOTAL 13 CIUDADES Y ÁREAS METROPOLITANAS

En noviembre de 2022, la tasa de desempleo en el total de las 13 ciudades y áreas metropolitanas fue 9,1%, lo que representó una reducción de 3,1 puntos porcentuales respecto al mismo mes de 2021 (12,2%). La tasa global de participación se ubicó en 65,5%, lo que significó un aumento de 2,1 puntos porcentuales respecto a noviembre de 2021 (63,4%). Finalmente, la tasa de ocupación fue 59,5%, lo que representó un aumento de 3,9 puntos porcentuales respecto al mismo mes de 2021 (55,6%).

Fuente: https://www.dane.gov.co/files/investigaciones/boletines/ech/ech/bol_empleo_nov_22.pdf (30 de diciembre de 2022)

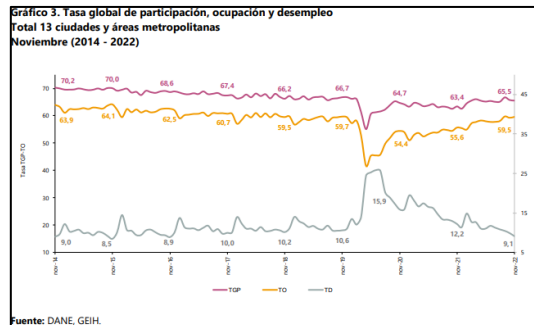

Encuesta Mensual de Servicios (EMS)

Variación anual de los ingresos nominales y contribución por tipo de ingresos, según subsector de servicios (noviembre 2022 / noviembre 2021)

En noviembre de 2022, dieciséis de los dieciocho subsectores de servicios presentaron variación positiva en los ingresos totales, en comparación con noviembre de 2021.

Fuente: https://www.dane.gov.co/files/investigaciones/boletines/ems/bol_ems_noviembre_22.pdf (14 de enero de 2023)

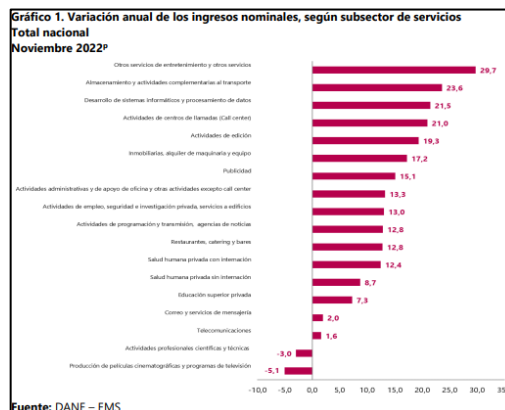



1.2 Variación anual del personal ocupado total y contribución por tipo de contratación, según subsector de servicios (noviembre 2022 / noviembre 2021)

En noviembre de 2022, diecisiete de los dieciocho subsectores de servicios presentaron variación positiva en el personal ocupado total, en comparación con noviembre de 2021.

Tabla 1. Variación anual de los ingresos y contribución por tipo de ingresos, según subsector de servicios
Noviembre 2022¹ / noviembre 2021

Sección	División	Descripción	Ingresos totales		Ingresos por servicios		Venta de mercancías		Otros ingresos
			Moneda (%)	Moneda (%)	Moneda (%)	Moneda (%)	Moneda (%)		
H	División 52	Almacenamiento y actividades complementarias al transporte	23,6	22,1	0,2	1,3			
H	División 53	Correo y servicios de mensajería	2,0	1,3	0,0	0,6			
I	División 56	Restaurantes, catering y bares	12,8	15,9	0,4	0,3			
I	División 58	Actividades de edición	19,3	19,0	1,7	2,0			
J	División 59 excepto Clase 5900	Producción de películas cinematográficas y programas de televisión	-5,1	-12,7	0,9	6,7			
J	División 60 y Clase 6391	Actividades de programación y transmisión, agencias de noticias	12,8	10,6	0,0	2,2			
J	División 61	Telecomunicaciones	1,6	1,8	-0,3	0,1			
J	División 62, División 63, excepto Clase 6391	Diseño de sistemas informáticos y procesamiento de datos	21,5	22,4	0,6	-0,3			
LN	Sección L, División 68	Industrias, alquiler de maquinaria y equipo	17,2	16,2	0,3	0,7			
M	División 74	Actividades profesionales científicas y técnicas	-0,0	-2,7	-0,4	0,1			
M	División 78	Publicidad	15,1	15,3	-0,2	0,0			
N	División 79, 80 y 81, excepto Clase 8130	Actividades de empleo, seguridad e investigación privada, servicios a edificios	13,0	12,5	0,2	0,4			
N	Clase 8200	Actividades de centros de llamadas (Call center)	21,0	20,9	0,0	0,0			
N	División 83 excepto Clase 8200	Actividades administrativas y de apoyo de oficina y otras actividades, excepto call center	13,3	11,9	-0,1	1,5			
P	Grupo 854	Educación superior privada	7,3	5,6	0,1	1,6			
Q	Clase 8610	Salud humana privada con internación	12,4	11,8	0,4	0,3			
Q	División 88 excepto Clase 8610	Salud humana privada sin internación	8,7	8,8	0,1	-0,2			
S	División 90, 91, 95 y 96	Otros servicios de entretenimiento y otros servicios	29,7	28,4	2,7	1,6			

Fuente: DANE – EMS

1.3 Variación anual de los salarios y contribución por tipo de contratación, según subsector de servicios (noviembre 2022 / noviembre 2021)

En noviembre de 2022, todos los subsectores de servicios presentaron variación positiva en los salarios, en comparación con noviembre de 2021.

Tabla 2. Variación anual del personal ocupado total y contribución por categoría de contratación, según subsector de servicios
Noviembre 2022¹ / noviembre 2021

Sección	División	Descripción	Personal ocupado total		Permanente		Temporal directo		Agencia		Nota 1
			Moneda (%)	Moneda (%)	Moneda (%)	Moneda (%)	Moneda (%)	Moneda (%)			
H	División 52	Almacenamiento y actividades complementarias al transporte	7,9	0,0	2,0	0,0	0,0	0,0	0,0	--	
H	División 53	Correo y servicios de mensajería	2,0	0,0	0,0	0,0	0,0	0,0	0,0	--	
I	División 56	Restaurantes, catering y bares	6,2	7,3	1,6	0,5	0,0	0,0	0,0	--	
I	División 58	Actividades de edición	0,7	1,5	1,3	0,6	0,0	0,0	0,0	--	
J	División 59 excepto Clase 5900	Producción de películas cinematográficas y programas de televisión	3,9	3,5	-1,2	1,7	0,0	0,0	0,0	--	
J	División 60 y Clase 6391	Actividades de programación y transmisión, agencias de noticias	6,2	2,2	1,1	2,9	0,0	0,0	0,0	--	
J	División 61	Telecomunicaciones	-4,7	-3,0	-2,2	0,5	0,0	0,0	0,0	--	
J	División 62, División 63, excepto Clase 6391	Diseño de sistemas informáticos y procesamiento de datos	12,2	12,9	0,2	0,5	0,0	0,0	0,0	--	
LN	Sección L, División 68	Industrias, alquiler de maquinaria y equipo	2,3	-0,9	1,0	0,2	0,0	0,0	0,0	--	
M	División 74	Actividades profesionales científicas y técnicas	2,6	2,7	0,0	-0,2	0,0	0,0	0,0	--	
M	División 78	Publicidad	4,5	3,5	0,8	0,1	0,0	0,0	0,0	--	
N	División 79, 80 y 81, excepto Clase 8130	Actividades de empleo, seguridad e investigación privada, servicios a edificios	4,1	0,2	1,3	0,1	2,5	0,0	0,0	--	
N	Clase 8200	Actividades de centros de llamadas (Call center)	4,3	7,6	1,4	0,1	0,0	0,0	0,0	--	
N	División 83 excepto Clase 8200	Actividades administrativas y de apoyo de oficina y otras actividades, excepto call center	6,6	3,4	5,7	2,5	0,0	0,0	0,0	--	
P	Grupo 854	Educación superior privada	4,3	0,2	4,3	0,0	0,0	0,0	0,0	-0,2	
Q	Clase 8610	Salud humana privada con internación	3,6	2,4	1,9	0,7	0,0	0,0	0,0	--	
Q	División 88 excepto Clase 8610	Salud humana privada sin internación	0,6	3,6	2,2	-0,8	0,0	0,0	0,0	--	
S	División 90, 91, 95 y 96	Otros servicios de entretenimiento y otros servicios	10,1	3,4	4,9	1,7	0,0	0,0	0,0	--	

Fuente: DANE – EMS

Fuente: https://www.dane.gov.co/files/investigaciones/boletines/ems/bol_ems_noviembre_22.pdf (14 enero de 2023)

En noviembre de 2022, los servicios de entretenimiento y otros servicios registraron un crecimiento de 29,7% en los ingresos nominales, el personal ocupado total presentó una variación de 10,1% y los salarios registraron un aumento de 9,9%, en comparación con noviembre de 2021.

Gráfico 2. Variación anual y contribución de los ingresos nominales por tipo, personal ocupado total y salarios por tipo de contratación
Otros servicios de entretenimiento y otros servicios
Total nacional
Noviembre 2022^P

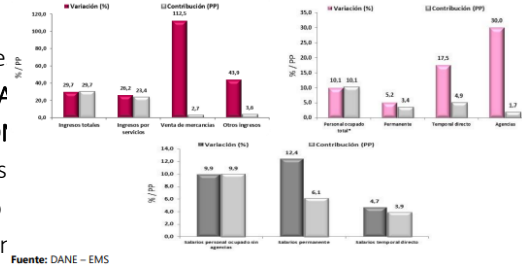

Fuente: DANE - EMS

III. TÉCNICO

El objeto para la pre
**ACOMPANIAMIENTO A LA
PROCESOS DE LA GESTIÓN**
los objetivos planteados
Fenómenos Naturales o
fenómenos naturales o ar

Busca generar, evaluar y administrar la información del riesgo necesaria y suficiente para la toma de decisiones y la definición de la participación de los distintos actores distritales en la gestión efectiva del riesgo en Barranquilla

**OS DE APOYO A LA GESTIÓN Y
TRO DE LA IMPLEMENTACIÓN DE LOS
12.”** Lo anterior con el fin de alcanzar
nquilla Conoce sus Riesgos frente a
las amenazas que se derivan de los
rae el fenómeno del cambio climático.

A continuación, se detallan los perfiles, las obligaciones específicas y el valor de cada contrato:

PERFILES Y EXPERIENCIA	OBLIGACIONES ESPECIFICAS	VALOR DE CADA CONTRATO
(11 PERSONAS) Acreditar título de bachiller o técnico y mínimo ocho (8) meses de experiencia laboral	<ol style="list-style-type: none"> 1. Brindar apoyo y acompañamiento operativo en actividades de control de eventos de origen natural, tecnológico o antrópico. 2. Apoyar operativamente en la atención durante las emergencias presentadas en el Distrito de Barranquilla. 3. Prestar apoyo y acompañamiento en la asistencia de las entregas de ayudas humanitarias 4. Brindar acompañamiento en las actividades que se requieran para el desarrollo del trabajo de campo, como es: apoyo operativo en las capacitaciones y visitas técnicas 5. Prestar servicio atendiendo a los usuarios 6. Apoyar en la elaboración de censos a la población vulnerable ante situaciones de riesgo. 7. Apoyar en la realización de trabajo social con la comunidad que deba ser reasentada o evacuada temporalmente que residen es zonas de amenaza 8. Apoyar en la elaboración de inventarios de ayudas humanitarias 9. Elaborar un informe pormenorizado de la actividad realizada. 	\$10.000.000

OBLIGACIONES GENERALES:

1. Efectuar el cargue de los documentos precontractuales a su cargo, en la plataforma SECOP II.
2. Asumir los gastos y riesgos que implica el desarrollo del contrato bajo su propia responsabilidad.
3. Prestar los servicios en los términos y condiciones establecidas y formuladas en la propuesta.
4. Realizar seguimiento y control de los asuntos y actividades que le sean asignadas.



5. Presentar mensualmente informe detallado de gestión de actividades.
6. Cumplir con el pago al sistema de seguridad social.
7. Cumplir de buena fe el objeto contractual.
8. Asistir puntualmente a las reuniones convocadas.
9. Guardar la debida confidencialidad y reserva sobre la información y documentos que conozca durante la ejecución del contrato, aun después de su terminación y cualquiera sea la causa de esta, en consecuencia, la información que conozca con ocasión de la ejecución del contrato no podrá divulgarla ni usarla en su propio beneficio o en el de un tercero
10. Cumplir con las demás obligaciones que se deriven de la esencia o naturaleza del Contrato, y las demás específicas que seguidamente se relacionen en el presente estudio.
11. Mantener actualizados todos sus documentos en el Distrito, especialmente el RUT. En caso de algún cambio en su situación tributaria deberá presentar un nuevo RUT al área de cuentas de la Secretaria General del Distrito y/o a la Oficina de Contabilidad de la Secretaria Distrital de Hacienda
12. Indicar al momento de presentar la propuesta si es o no responsable del IVA.
13. Mantener actualizada la hoja de Vida y la Declaración de bienes y rentas en el Sigep
14. Realizarse el Examen Médico Ocupacional de conformidad con el Decreto 1072 de 2015 y mantenerlo vigente durante la ejecución del contrato
15. Responder y hacer uso de los bienes que le sean asignados para el desarrollo de sus obligaciones y hacer entrega de los mismos en el estado en que los recibió, salvo su deterioro normal, o daños ocasionados por caso fortuito o fuerza mayor.
16. Contar con las herramientas necesarias para la prestación de sus servicios.

IV. ANÁLISIS ECONÓMICO

El valor total estimado de la presente contratación es de: **CIENTO DIEZ MILLONES DE PESOS (\$110.000.000)** . incluidos todos los tributos que se generen con ocasión a la celebración, ejecución y liquidación del contrato.

La modalidad implantada para el presente proceso es el de contratación directa, conforme a lo señalado en el Decreto 1082 de 2015 artículo 2.2.1.2.1.4.4., SUBSESCCIÓN 4 y a lo señalado en el artículo 92 de la Ley 1474 de 2011

El plazo para la ejecución será hasta de Cuatro (4) meses, contados a partir del cumplimiento de los requisitos de perfeccionamiento y ejecución dispuestos en el artículo 41 de la ley 80 de 1993.

Con base en el artículo 92 de la Ley 1474 de 2011 las entidades públicas pueden celebrar contratos interadministrativos siempre que las obligaciones derivadas de este tengan relación directa con el objeto de la entidad ejecutora señalado en la ley o en sus reglamentos.



ALCALDÍA DE
BARRANQUILLA

NIT 890.102.018-1



SC-CER103099



SA-CER756031



El artículo 2.2.1.2.1.4.4 del Decreto 1082 de 2015, establece: “Artículo 2.2.1.2.1.4.4. Contratos o convenios interadministrativos. La modalidad de selección para la contratación ente Entidades Estatales es la contratación directa; y, en consecuencia, le es aplicable lo establecido en el artículo 2.2.1.2.1.4.1. del presente decreto.”

Para constancia se firma el día 10 de febrero del 2023.

CODIGO ASIGNADO: **7921**

Gisela Morales P.

GISELA MORALES PAJARO

Asesora Externa Compras
Secretaría General del Distrito