

SECRETARÍA GENERAL DEL DEPARTAMENTO DEL ATLÁNTICO

ANÁLISIS ECONÓMICO DEL SECTOR

CONTRATACIÓN DIRECTA

OBJETO: “PRESTACIÓN DE SERVICIOS PROFESIONALES PARA FORTALECER LOS PROCEDIMIENTOS DE AUDITORIAS EN CUENTAS MEDICAS Y PROCEDIMIENTOS FINANCIEROS QUE LLEVA A CABO LA SECRETARÍA DE SALUD DEPARTAMENTAL EN LOS MUNICIPIOS DEL DEPARTAMENTO DEL ATLÁNTICO”.

1. Introducción

Atendiendo a la herramienta de gestión, como lo es el Plan de Desarrollo Departamental 2020 – 2023 “Atlántico para la gente”, dentro del cual, están contenidas las metas propuestas por la Secretaría de Salud Departamental, las cuales tienen objetivos claros que, para su cumplimiento, se tendrán como instrumentos los distintos planes y proyectos que la Gobernación del Atlántico ha planteado para ello, todo con el fin de cubrir aquellas necesidades que se han reflejado en el departamento del Atlántico, al igual que garantizar la cobertura total de los servicios de salud en su jurisdicción; de esta manera, mantener un contacto directo con aquellas situaciones que requieren de su intervención y manejo, dentro del marco de sus competencias.

Una de las actividades importantes en la secretaria de salud departamental son las auditorias de carácter financiero que se requieren para una evaluación continua de los prestadores del servicio de salud, por medio de las cuales esta dependencia considera necesario implementar a través de las siguientes tareas:

1. Auditoría de cuentas a los servicios y tecnologías NPBS que se presten a la población afiliada al régimen subsidiado del Departamento.
2. Auditoría de cuentas de los servicios brindados a la población PPNA del departamento en la red pública y privada, en aquellos casos que requiera realizar auditoria concurrente.
3. Verificación de afiliación de seguridad social de cada uno de los usuarios que recibieron la prestación de los servicios de salud.
4. Pertinencia en las atenciones facturadas a los usuarios PPNA.
5. Elaboración de acta de acuerdos e informes de las auditorías realizadas la prestación de servicios de salud.
6. Análisis y Gestión de las respuestas de glosas dadas por las diferentes entidades.
7. Elaboración de informe de aceptación, levantamiento y persistencia de glosas a las diferentes entidades.

8. Conciliación con las IPS.
9. Conciliación con las EPS-S presentadas por las diferentes entidades.

entre otra que permitan fortalecer el proceso de auditoría de cuentas médicas y procedimientos financieros.

El Departamento del atlántico, conforme a las disposiciones constitucionales y legales vigentes y con el objeto de satisfacer las necesidades en materia de prestación de servicios y atención en salud ha incluido dentro en Plan de Desarrollo 2020-2023, fortalecer la calidad de los servicios en salud y la red hospitalaria del Departamento del Atlántico, la Gobernación del Atlántico a través de su política Salud para la gente, con las auditorías de cuentas medicas pretende garantizar una atención en salud oportuna y mantener un seguimiento continuo de las atenciones en los 22 municipios del Departamento del Atlántico.

Justificación de la modalidad de selección de contratación directa:

En cuanto a la modalidad de contratación directa bajo la prestación de servicios profesionales y de apoyo a la gestión, estos se encuentran contenidos dentro del ordenamiento legal y reglamentario, principalmente por el numeral 30 del artículo 32 de la Ley 80 de 1993; el literal h) del numeral 40 del artículo 2° de la Ley 1150 de 2007; el artículo 2.2.1.2.1.4.9. del Decreto 1082 de 2015 y el artículo 2.8.8.4.5. del Decreto 1068 de 2015. Normas que son aplicables para las entidades territoriales frente a la celebración de contrato estatales.

En el mismo sentido, bajo el principio de autonomía que poseen las Entidades territoriales consagrado en el artículo 287 de la Constitución Política. Una de las potestades que el legislador atribuyó a las entidades estatales, como se expresa en el artículo 2, numeral 1 literal a) de la Ley 80 de 1993; que, bajo el mismo cuerpo normativo, se concedió la capacidad para celebrar contratos estatales como se señala en el artículo 6. Habilitación legislativa que permite, bajo el imperio del principio de autonomía, buscar el cumplimiento de los fines estatales, junto con la continua y eficiente prestación de los servicios públicos que le han sido atribuidas mediante funciones y competencias, como entidad territorial.

La elaboración de los estudios y documentos previos en los cuales se justifican las razones por las cuales se acude a la celebración de contratos de prestación de servicios profesionales o de apoyo a la gestión, así como determinar según las necesidades contractuales, el término suficiente de ejecución, que la entidad territorial considere pertinente para el cumplimiento de los fines estatales que se encuentra bajo su jurisdicción.

Por lo tanto, corresponde a cada entidad u organismo en el marco de su autonomía determinar el tiempo máximo que se estima imprescindible para la ejecución contractual de acuerdo con las necesidades del servicio, respetando para el efecto las disposiciones sobre vigencia fiscal aplicables. En todo caso, la determinación del plazo de ejecución contractual deberá estar debidamente justificado en los estudios y documentos precontractuales.

Al respecto, la Corte Constitucional, a través de la Sentencia C-154 de 1997, Magistrado ponente: Hernando Herrera Vergara; argumento reiterado bajo la sentencia C-614 de 2009 donde se confirmaron las características propias del contrato de prestación de servicios, expresando:

...El contrato de prestación de servicios a que se refiere la norma demandada, se celebra por el Estado en aquellos eventos en que la función de la administración no puede ser suministrada por personas vinculadas con la entidad oficial contratante o cuando requiere de conocimientos especializados, para lo cual se establecen las siguientes características:

- a. *La prestación de servicios versa sobre una obligación de hacer para la ejecución de labores en razón de la experiencia, capacitación y formación profesional de una persona en determinada materia, con la cual se acuerdan las respectivas labores profesionales.*

*El objeto contractual lo conforma la realización temporal de actividades inherentes al funcionamiento de la entidad respectiva, es decir, relacionadas con el objeto y finalidad para la cual fue creada y organizada. **Podrá, por esta razón, el contrato de prestación de servicios tener también por objeto funciones administrativas en los términos que se establezcan por la ley,** de acuerdo con el mandato constitucional contenido en el inciso segundo del artículo 210 de la Constitución Política, según el cual “...Los particulares pueden cumplir funciones administrativas en las condiciones que señale la ley.”*

- b. *La autonomía e independencia del contratista desde el punto de vista técnico y científico, constituye el elemento esencial de este contrato. Esto significa que el contratista dispone de un amplio margen de discrecionalidad en cuanto concierne a la ejecución del objeto contractual dentro del plazo fijado y a la realización de la labor, según las estipulaciones acordadas.*
- c. *La vigencia del contrato es temporal y, por lo tanto, su duración debe ser por tiempo limitado y el indispensable para ejecutar el objeto contractual convenido. En el caso de que las actividades con ellos atendidas demanden una permanencia mayor e indefinida, excediendo su carácter excepcional y temporal para convertirse en ordinario y permanente, será necesario que la respectiva entidad adopte las medidas y provisiones pertinentes a fin de que se dé cabal cumplimiento a lo previsto en el artículo 122 de la Carta Política, según el cual se requiere que el empleo público quede contemplado en la respectiva planta y previstos sus emolumentos en el presupuesto correspondiente.”*

La celebración de contratos de prestación de servicios procede, de acuerdo con la jurisprudencia y el ordenamiento normativo, cuando quiera que:

- no se cuente con personal de planta para realizar la labor objeto del contrato
- el personal de planta existente es insuficiente
- se requieren conocimientos especializados o una experiencia específica cualificada.

Que, en ese orden de ideas, de acuerdo con el certificado de insuficiencia de personal suscrito por la Subsecretaría de Talento Humano de la secretaría General del departamento del Atlántico: "(...) para dar cumplimiento a lo señalado en el artículo 3 del decreto 1737 de 1998 modificado por el artículo 1 del decreto 2209 de 1998, se revisó la planta global de personal de la gobernación del Atlántico. así como el manual específico de funciones y de competencia laborales de la entidad, estableciéndose que no existe personal de planta que pueda desarrollar la actividad que sea desea contratar a través del contrato de prestación de servicios, siendo insuficiente o no existiendo el personal con los conocimientos especializados o la experiencia específica requerida."

En consecuencia, la secretaria de Salud del Departamento del Atlántico, en atención a lo previsto en el Estatuto General de Contratación y en ejercicio de su autonomía administrativa y presupuestal, solicita adelantar el proceso de contratación que permita atender las necesidades que surgen al interior de las diferentes dependencias que hacen parte de la administración central.

justificación del plazo de ejecución planeado:

En fecha de 05 de enero de 2023, el Departamento Administrativo de la Función Pública y la Agencia Nacional de Contratación Pública – Colombia Compra Eficiente, emitieron circular conjunta No. 01 de 2023, por medio de la cual establecieron los siguientes lineamientos:

"4. En atención a lo dispuesto en el numeral 1.1 de la Directiva Presidencial No. 08 del 17 de septiembre de 2022 y lo señalado en la Circula Conjunta 100-005-2022, dentro de los primeros cuatro (4) meses del 2023, la Entidades Estatales deberán desarrollar las acciones necesarias para determinar, crear y proveer la planta de personal temporal necesaria y suficiente para suplir las necesidades misionales y administrativas que han sido provistas a través de contratos de prestación de servicios profesionales y de apoyo a la gestión.

5. En concordancia con lo establecido en el numeral anterior, para la vigencia 2023, las Entidades Estatales destinatarias de la presente circular podrán suscribir los contratos de prestación de servicios profesionales y de apoyo a la gestión que se encuentren justificados en las razones antes explicadas, en principio, por plazos que no superen los cuatro meses (4) señalados en el numeral 3 de la Circular Conjunta 100-005-2022. Esto sin perjuicio de las eventuales adiciones o la suscripción de los nuevos contratos que se requieran para garantizar la permanencia y la continuidad de la prestación del servicio, si dentro del plazo señalado no se concreta la provisión de las mencionadas plantas temporales o la reforma de la estructuración organizacional interna correspondiente"

Mediante la circular externa del 06 de enero de 2023, del Ministerio de Trabajo señaló los siguientes lineamientos para la celebración de contratos de prestación de servicios por un término superior a cuatro (4) meses por las siguientes excepciones: 1. Experticia o conocimiento especializado; 2. Estabilidad ocupacional reforzada por estado de gestación, licencia de paternidad o maternidad, limitaciones de salud, entre otros; 3. Contratos de prestación de servicios celebrados con personas jurídicas y aquellos que impliquen actividades no vinculadas a funciones permanentes financiados con recursos de proyectos de inversión.

Así mismo mediante circular No. 001 de 06 de enero de 2023, la Procuraduría General de la Nación, en ejercicio de su función preventiva de control de gestión prevista en el artículo 277 de la Constitución Política, en consideración a lo previsto en la normatividad constitucional, legal y reglamentaria; previno a las autoridades nacionales y territoriales para que cumplan el ordenamiento normativo y jurisprudencial, a fin de evitar se cause detrimento en los servicios profesionales y de apoyo a la gestión que realizan los contratistas al interior de las diferentes entidades de la rama ejecutiva del nivel central, descentralizado, nacional y territorial, con la observación de que el plazo de 4 meses estipulado en la circular conjunta para la duración de los contratos de prestación de servicios y de apoyo a la gestión resulta insuficiente.

En vista de lo anterior, la definición del plazo de ejecución estipulado en los estudios previos se tuvo en cuenta que:

Para la secretaria de salud departamental, el proceso de auditoría de cuentas medicas que se manejan frente a las Instituciones Prestadoras de Salud y grupos de práctica profesional que son habilitadas para operar en el departamento del atlántico, en el marco de lo establecido en la resolución 3047 de 2008 y el decreto 4747 de 2007 y las reglas de negocio de cada convenio, lo que permite asegurar que éstas cuenten con todos los soportes requeridos antes de ser entregados a radicación de estas.

De manera que los procesos de revisión y manejo de los recursos dispuestos para aquellas cuentas medicas que son presentadas en la secretaria requiere de un análisis cuidadoso, teniendo en cuenta el contenido de las cuentas, valores y procedimientos y tecnologías que son objeto de pago por parte del departamento como director de salud y responsable del pago de estas.

A lo largo del año 2022, el área de auditoría de cuentas medicas ha necesitado la continuidad del proceso de revisión de cuentas, análisis de estas y ejecución del trámite de pago de las cuentas radicadas en la secretaria de salud; eventualidad que derivo en la contratación de un recurso humano que consta de profesionales especializados en el área de auditoría de cuentas médicas, cuyo conocimiento impulsa la gestión y los procedimientos establecidos en la norma correspondiente.

Sin embargo, se logró observar que los procesos que análisis de cuentas y tramite de pago generando una gestión que se extienden en el tiempo, retrasando la ejecución de estas acciones frente a las cuentas radicas, con lo cual, disponer un plazo límite de ejecución de 4 meses generaría una interrupción de los análisis y el seguimiento de cada proceso que se radica para tal fin. Teniendo como meta presentar resultados satisfactorios a mediano y largo plazo.

Agregando que, la Administración Departamental, con la finalidad de alcanzar no solamente los objetivos antes mencionados, sino que también el de promover la eficiencia y la eficacia administrativa de conformidad a las dificultades detectadas, desarrolló el proyecto de inversión denominado “Fortalecimiento a la gestión y dirección de la administración pública territorial”, el cual se deriva del Proyecto liderado por la Secretaría General, identificado con el nombre “DESARROLLO INSTITUCIONAL PARA GARANTIZAR LA GESTIÓN DEL PLAN TERRITORIAL DE SALUD PARA LA VIGENCIA 2023 EN EL DEPARTAMENTO DEL ATLÁNTICO” y código del proyecto 220024, el cual es la fuente de financiación.

Así, en cumplimiento del principio de planeación que rige para el departamento como entidad territorial, se ha verificado que se requiere de un plazo superior al límite sugerido de los cuatro (4) meses establecidos en la mencionada circular, previendo que los servicios, procedimientos, trámites y desarrollo de actividades de análisis, seguimiento y control de las cuentas médicas y proceso de pago que se radican por parte de las Instituciones Prestadoras de Salud del departamento del Atlántico, ya que estos no pueden presentar interrupción, dilaciones o suspensión por razones económicas y/o administrativas, atendiendo los principios de disponibilidad, continuidad y oportunidad que rigen el derecho fundamental a la salud, bajo la Ley Estatutaria¹

2. Clasificación (UNSPSC)

A continuación, se menciona la clasificación de las naciones unidas (UNSPSC) aplicadas al objeto a contratar:

ITEM	Clasificación UNSPSC	Descripción
1	80111600	Servicios de personal temporal

3. Definición del Sector Económico a que pertenece el Contrato

El Banco de la Republica realiza la clasificación de los sectores económicos de la siguiente manera:

La actividad económica está dividida en sectores económicos. Cada sector se refiere a una parte de la actividad económica cuyos elementos tienen características comunes, guardan una unidad y se diferencian de otras agrupaciones. Su división se realiza de acuerdo a los procesos de producción que ocurren al interior de cada uno de ellos.

Según la división de la economía clásica, los sectores de la economía son los siguientes:

- Sector primario o sector agropecuario.
- Sector secundario o sector Industrial.
- **Sector terciario o sector de servicios.**

Teniendo en cuenta que el presente objeto corresponde a actividades que desarrollan las personas naturales o jurídicas, tendientes a colaborar en la ejecución eficiente de proyectos, tareas de administración y gestión de entidades públicas o privadas, se ubicará dentro del Sector terciario o de servicios.

Dentro del sector de servicios en Colombia se tienen como principales productos/servicios:

- Publicidad
- **Actividades profesionales científicas y técnicas**
- cinematográficas y programas de televisión
- Educación superior privada
- Desarrollo de sistemas informáticos y procesamiento de datos

¹ Ley Estatutaria 1751 de 2015 "POR MEDIO DE LA CUAL SE REGULA EL DERECHO FUNDAMENTAL A LA SALUD Y SE DICTAN OTRAS DISPOSICIONES."

- Actividades administrativas y de apoyo de oficina y otras actividades
- Otros servicios de entretenimiento y otros servicios
- Restaurantes, catering y bares
- Actividades de programación y transmisión, agencias de noticias
- Inmobiliarias, de alquiler y arrendamiento
- Correo y servicios de mensajería
- Telecomunicaciones
- Almacenamiento y actividades complementarias al transporte
- Actividades de empleo, seguridad e investigación privada, servicios a edificios
- Salud humana privada
- Producción de películas

A continuación, se revisarán los aspectos generales del sector que resulten relevantes en el Proceso de Contratación teniendo en cuenta fuentes de información estadísticas oficiales como lo es el DANE.

4. Análisis del Mercado

Producto Interno Bruto III Trimestre 2022

Fuente: https://www.dane.gov.co/files/investigaciones/boletines/pib/bol_PIB_IIItrim22_produccion_y_gasto.pdf (15 de nov de 2022)

En el tercer trimestre de 2022pr, el Producto Interno Bruto, en su serie original, crece 7,0% respecto al mismo periodo de 2021pr (ver tabla 1). Las actividades económicas que más contribuyen a la dinámica del valor agregado son:

- Comercio al por mayor y al por menor; Reparación de vehículos automotores y motocicletas; Transporte y almacenamiento; Alojamiento y servicios de comida crece 8,1% (contribuye 1,6 puntos porcentuales a la variación anual).
- Actividades artísticas, de entretenimiento y recreación y otras actividades de servicios; Actividades de los hogares individuales en calidad de empleadores; Actividades no diferenciadas de los hogares individuales como productores de bienes y servicios para uso propio crece 36,9% (contribuye 1,1 puntos porcentuales a la variación anual).
- Industrias manufactureras crece 7,0% (contribuye 0,9 puntos porcentuales a la variación anual).

En lo corrido del año 2022pr, respecto al mismo periodo del año anterior, el Producto Interno Bruto presenta un crecimiento 9,4%. Las actividades económicas que más contribuyen a la dinámica del valor agregado son:

- Comercio al por mayor y al por menor; Reparación de vehículos automotores y motocicletas; Transporte y almacenamiento; Alojamiento y servicios de comida crece 15,1% (contribuye 2,9 puntos porcentuales a la variación anual).
- Industrias manufactureras crece 12,6% (contribuye 1,6 puntos porcentuales a la variación anual).
- Actividades artísticas, de entretenimiento y recreación y otras actividades de servicios; Actividades de los hogares individuales en calidad de empleadores; Actividades no

diferenciadas de los hogares individuales como productores de bienes y servicios para uso propio crece 37,0% (contribuye 1,2 puntos porcentuales a la variación anual).

Respecto al trimestre inmediatamente anterior, el Producto Interno Bruto en su serie ajustada por efecto estacional y calendario crece 1,6%. Esta variación se explica principalmente por la siguiente dinámica:

- Actividades artísticas, de entretenimiento y recreación y otras actividades de servicios; Actividades de los hogares individuales en calidad de empleadores; Actividades no diferenciadas de los hogares individuales como productores de bienes y servicios para uso propio crece 7,5%.
- Construcción crece 2,8%.
- Explotación de minas y canteras crece 1,9%.

Tabla 1. Valor agregado por actividad económica
Tasas de crecimiento en volumen¹
Tercer trimestre 2022^{pr}

Actividad económica	Tasas de crecimiento (%)		
	Serie original		Serie ajustada por efecto estacional y calendario
	Anual	Año corrido	Trimestral
	2022 ^{pr} - III / 2021 ^{pr} -III	2022 ^{pr} / 2021 ^{pr}	2022 ^{pr} - III / 2022 ^{pr} -II
Agricultura, ganadería, caza, silvicultura y pesca	-1,4	-1,0	-1,2
Explotación de minas y canteras	2,5	1,3	1,9
Industrias manufactureras	7,0	12,6	0,9
Suministro de electricidad, gas, vapor y aire acondicionado ²	2,7	4,9	-0,4
Construcción	13,4	9,2	2,8
Comercio al por mayor y al por menor ³	8,1	15,1	0,9
Información y comunicaciones	14,0	17,6	1,5
Actividades financieras y de seguros	9,2	5,8	-0,2
Actividades inmobiliarias	2,1	2,0	0,4
Actividades profesionales, científicas y técnicas ⁴	7,9	10,0	1,6
Administración pública, defensa, educación y salud ⁵	2,9	6,1	-0,7
Actividades artísticas, de entretenimiento y recreación y otras actividades de servicios ⁶	36,9	37,0	7,5
Valor agregado bruto	6,6	9,2	0,9
Total impuestos menos subvenciones sobre los productos	10,8	11,9	3,1
Producto Interno Bruto	7,0	9,4	1,6

Fuente: DANE, Cuentas nacionales

Actividades profesionales, científicas y técnicas

En el tercer trimestre de 2022pr, el valor agregado de las actividades profesionales, científicas y técnicas; y actividades de servicios administrativos y de apoyo crece 7,9% en su serie original, respecto al mismo periodo de 2021pr. Esta dinámica se explica por los siguientes comportamientos (ver tabla 11):

- Actividades profesionales, científicas y técnicas crece 5,1%.
- Actividades de servicios administrativos y de apoyo crece 10,1%.

Respecto al trimestre inmediatamente anterior en su serie ajustada por efecto estacional y calendario, el valor agregado de las actividades profesionales, científicas y técnicas; y actividades de servicios administrativos y de apoyo crece en 1,6%, explicado por:

- Actividades profesionales, científicas y técnicas decrece 1,7%.
- Actividades de servicios administrativos y de apoyo crece 3,0%.

Tabla 11. Actividades profesionales, científicas y técnicas¹
Tasas de crecimiento en volumen²
Tercer trimestre 2022^{PF}

Actividad económica	Tasas de crecimiento (%)		
	Serie original		Serie ajustada por efecto estacional y calendario
	Anual	Año corrido	Trimestral
	2022 ^{PF} - III / 2021 ^{PF} -III	2022 ^{PF} / 2021 ^{PF}	2022 ^{PF} - III / 2022 ^{PF} -II
Actividades profesionales, científicas y técnicas ¹	5,1	8,4	-1,7
Actividades de servicios administrativos y de apoyo	10,1	11,2	3,0
Actividades profesionales, científicas y técnicas³	7,9	10,0	1,6

Fuente: DANE, Cuentas nacionales

Principales Indicadores del Mercado Laboral

TOTAL NACIÓN

Fuente: https://www.dane.gov.co/files/investigaciones/boletines/ech/ech/bol_empleo_dic_22.pdf (31 de enero de 2023)

Para el mes de diciembre de 2022, la tasa de desempleo del total nacional fue 10,3%, mientras que en el mismo mes de 2021 fue 11,1%. La tasa global de participación se ubicó en 63,8%, lo que significó un aumento de 1,3 puntos porcentuales respecto a diciembre de 2021 (62,5%). Finalmente, la tasa de ocupación fue 57,3%, lo que representó un aumento de 1,7 puntos porcentuales respecto al mismo mes de 2021 (55,5%).

**Gráfico 2. Tasa global de participación, ocupación y desempleo
Total nacional
Diciembre (2014 – 2022)**

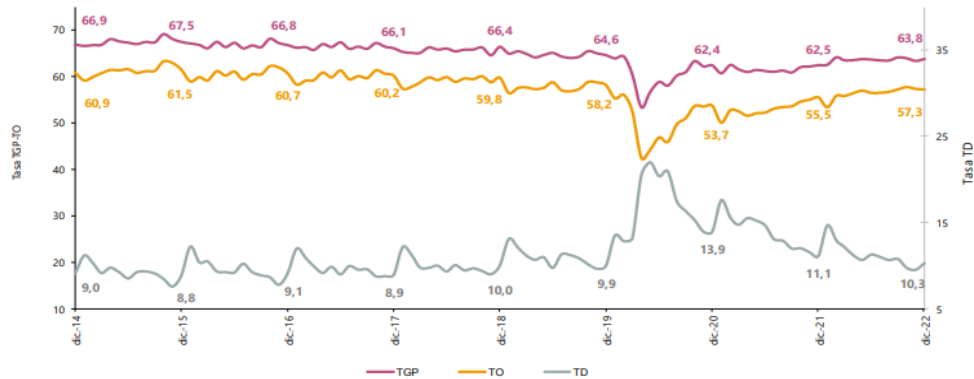

Fuente: DANE, GEIH.

Nota: datos expandidos con proyecciones de población, elaboradas con base en los resultados CNPV 2018.

Nota: cifras aproximadas a un decimal. Por efecto del redondeo los totales pueden diferir ligeramente del anexo.

Total 13 ciudades y áreas metropolitanas mensual

En diciembre de 2022, la tasa de desempleo en el total de las 13 ciudades y áreas metropolitanas se ubicó en 10,8%, para diciembre de 2021 fue 11,4%. La tasa global de participación se ubicó en 66,0%, lo que significó un aumento de 3,4 puntos porcentuales respecto a diciembre de 2021 (62,6%). Finalmente, la tasa de ocupación fue 58,8%, lo que representó un aumento de 3,4 puntos porcentuales respecto al mismo mes de 2021 (55,4%).

**Gráfico 4. Tasa global de participación, ocupación y desempleo
Total nacional
Octubre - diciembre (2014 - 2022)**

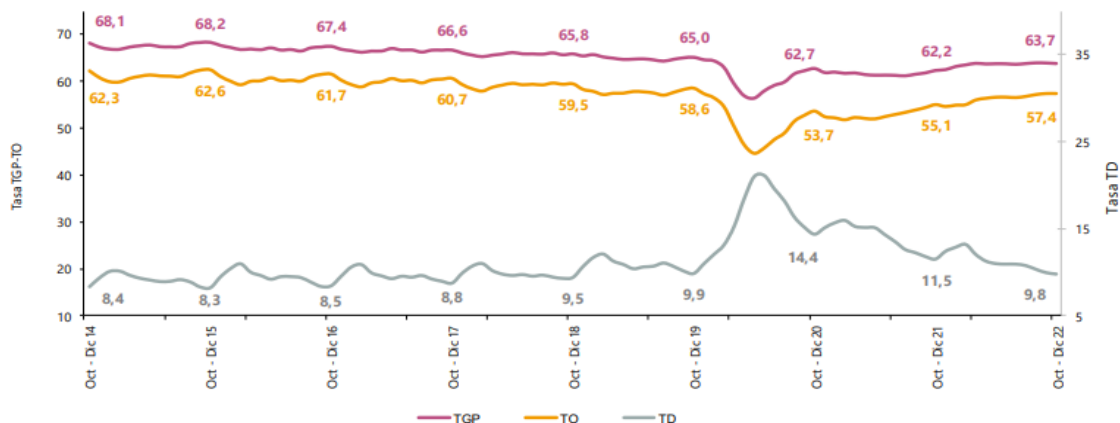

Fuente: DANE, GEIH.

Nota: datos expandidos con proyecciones de población, elaboradas con base en los resultados CNPV 2018.

Nota: cifras aproximadas a un decimal. Por efecto del redondeo los totales pueden diferir ligeramente del anexo.

Población ocupada según rama de actividad

En el mes de diciembre de 2022, el número de personas ocupadas en el total nacional fue 22.468 miles de personas. Las ramas que más aportaron positivamente a la variación de la población ocupada fueron Industrias manufactureras; Administración pública y defensa, educación y atención de la salud humana; y Actividades artísticas, entretenimiento recreación y otras actividades de servicios con 1,2, 1,0 y 0,9 puntos porcentuales, respectivamente.

Tabla 1. Distribución porcentual, variación absoluta y contribución a la variación de la población ocupada según rama de actividad*

Total nacional
Diciembre (2022/2021)

Rama de actividad	Total Nacional				
	Diciembre 2022	Diciembre 2021	Distribución %	Variación absoluta	Contribución en p.p.
Población ocupada	22.468	21.495	100	973	
Industrias manufactureras	2.511	2.262	11,2	249	1,2
Administración pública y defensa, educación y atención de la salud humana	2.655	2.448	11,8	207	1,0
Actividades artísticas, entretenimiento recreación y otras actividades de servicios	1.975	1.780	8,8	195	0,9
Suministro de electricidad, gas, agua y gestión de desechos [^]	660	524	2,9	137	0,6
Construcción	1.684	1.548	7,5	136	0,6
Alojamiento y servicios de comida	1.551	1.446	6,9	105	0,5
Actividades inmobiliarias	269	181	1,2	88	0,4
Transporte y almacenamiento	1.611	1.537	7,2	73	0,3
Actividades financieras y de seguros	438	407	1,9	31	0,1
Información y comunicaciones	400	380	1,8	20	0,1
Actividades profesionales, científicas, técnicas y servicios administrativos	1.828	1.869	8,1	-41	-0,2
Agricultura, ganadería, caza, silvicultura y pesca	3.069	3.161	13,7	-92	-0,4
Comercio y reparación de vehículos	3.814	3.935	17,0	-121	-0,6

Fuente: DANE, GEIH.

Suministro de electricidad, gas, agua y gestión de desechos[^] incluye la rama de Explotación de minas y canteras.

*Por aproximación de decimales, la suma de las proporciones y contribuciones puede diferir ligeramente con la información del anexo estadístico.

p.p.: Puntos porcentuales.

Nota: La distribución porcentual de la población ocupada puede diferir del 100% por la no inclusión de la categoría "No informa".

Nota: Poblaciones en miles.

Nota: Los datos de rama de actividad económica están calculados con base en CIIU Rev. 4 A.C

Encuesta Mensual de Servicios (EMS) Noviembre de 2022

Fuente: https://www.dane.gov.co/files/investigaciones/boletines/ems/bol_ems_noviembre_22.pdf (17 de enero de 2023)

Variación anual de los ingresos nominales y contribución por tipo de ingresos, según subsector de servicios (noviembre 2022 / noviembre 2021)

En noviembre de 2022, dieciséis de los dieciocho subsectores de servicios presentaron variación positiva en los ingresos totales, en comparación con noviembre de 2021.

Tabla 1. Variación anual de los ingresos y contribución por tipo de ingresos, según subsector de servicios

Noviembre 2022^p / noviembre 2021

Clasificación CIU Rev. 4 A.C.			Ingresos nominales	Ingresos por servicios	Venta de Mercancías	Otros Ingresos
Sección	División	Descripción	Variación (%)	Contribución ^(PP)		
H	División 52	Almacenamiento y actividades complementarias al transporte	23,6	22,1	0,2	1,3
H	División 53	Correo y servicios de mensajería	2,0	1,3	0,0	0,6
I	División 56	Restaurantes, catering y bares	12,8	11,9	0,6	0,3
J	División 58	Actividades de edición	19,3	19,0	-1,7	2,0
J	División 59, excepto Clase 5920	Producción de películas cinematográficas y programas de televisión	-5,1	-12,7	0,9	6,7
J	División 60 y Clase 6391	Actividades de programación y transmisión, agencias de noticias	12,8	10,6	0,0	2,2
J	División 61	Telecomunicaciones	1,6	1,8	-0,3	0,1
J	División 62, División 63, excepto Clase 6391	Desarrollo de sistemas informáticos y procesamiento de datos	21,5	22,4	-0,6	-0,3
LN	Sección L. División 68 Sección N. Divisiones 7710, 7729 y 7730	Inmobiliarias, alquiler de maquinaria y equipo	17,2	16,2	0,3	0,7
M	Divisiones 69, 70, 71, 72, Clase 7320, División 74	Actividades profesionales científicas y técnicas	-3,0	-2,7	-0,4	0,1
M	Clase 7310	Publicidad	15,1	15,3	-0,2	0,0
N	Divisiones 78, 80 y 81, excepto Clase 8130	Actividades de empleo, seguridad e investigación privada, servicios a edificios	13,0	12,5	0,2	0,4
N	Clase 8220	Actividades de centros de llamadas (Call center)	21,0	20,9	0,0	0,0
N	División 82 excepto Clase 8220	Actividades administrativas y de apoyo de oficina y otras actividades, excepto call center	13,3	11,9	-0,1	1,5
P	Grupo 854	Educación superior privada	7,3	5,6	0,1	1,6
Q	Clase 8610	Salud humana privada con internación	12,4	11,8	0,4	0,3
Q	División 86 excepto Clase 8610	Salud humana privada sin internación	8,7	8,8	0,1	-0,2
S	Divisiones 90, 92, 93, 95 y 96	Otros servicios de entretenimiento y otros servicios	29,7	23,4	2,7	3,6

Fuente: DANE – EMS

p Cifra provisional

(PP) Puntos porcentuales

Nota: por aproximación decimal, se puede presentar diferencia en la suma de las contribuciones frente a la variación total.

Variación anual del personal ocupado total y contribución por tipo de contratación, según subsector de servicios (noviembre 2022 / noviembre 2021)

En noviembre de 2022, diecisiete de los dieciocho subsectores de servicios presentaron variación positiva en el personal ocupado total, en comparación con noviembre de 2021.

**Tabla 2. Variación anual del personal ocupado total y contribución por categoría de contratación, según subsector de servicios
Noviembre 2022^p / noviembre 2021**

Sección	División	Descripción	Personal ocupado total ¹		Permanente	Temporal directo	Agencias	Misión** Hora cátedra***
			Variación (%)	Contribución (PP)				
H	División 52	Almacenamiento y actividades complementarias al transporte	7,9		0,9	2,0	5,0	--
H	División 53	Correo y servicios de mensajería	3,0		0,9	0,8	1,3	--
I	División 56	Restaurantes, catering y bares	6,2		7,3	-1,6	0,5	--
J	División 58	Actividades de edición	0,7		1,5	-1,3	0,6	--
J	División 59, excepto Clase 5920	Producción de películas cinematográficas y programas de televisión	3,9		3,5	-1,2	1,7	--
J	División 60 y Clase 6391	Actividades de programación y transmisión, agencias de noticias	6,2		2,2	1,1	2,9	--
J	División 61	Telecomunicaciones	-4,7		-3,0	-2,2	0,5	--
J	División 62, División 63, excepto Clase 6391	Desarrollo de sistemas informáticos y procesamiento de datos	12,2		12,9	-0,2	-0,5	--
LN	Sección L, División 68 Sección N, Divisiones 7710, 7729 y 7730	Inmobiliarias, alquiler de maquinaria y equipo	2,3		-0,9	3,0	0,2	--
M	Divisiones 69, 70, 71, 72, Clase 7320, División 74	Actividades profesionales científicas y técnicas	2,6		2,7	0,0	-0,2	--
M	Clase 7310	Publicidad	4,5		3,5	0,8	0,1	--
N	Divisiones 78, 80 y 81, excepto Clase 8130	Actividades de empleo, seguridad e investigación privada, servicios a edificios	4,1		0,2	1,3	0,1	2,5
N	Clase 8220	Actividades de centros de llamadas (Call center)	4,3		7,6	-3,4	0,1	--
N	División 82 excepto Clase 8220	Actividades administrativas y de apoyo de oficina y otras actividades, excepto call center	6,6		3,4	5,7	-2,5	--
P	Grupo 854	Educación superior privada	4,3		0,2	4,3	0,0	-0,2
Q	Clase 8610	Salud humana privada con internación	3,6		2,4	1,9	-0,7	--
Q	División 86 excepto Clase 8610	Salud humana privada sin internación	0,6		3,6	-2,2	-0,8	--
S	Divisiones 90, 92, 93, 95 y 96	Otros servicios de entretenimiento y otros servicios	10,1		3,4	4,9	1,7	--

Fuente: DANE – EMS

p Cifra provisional

(PP) Puntos porcentuales

* Incluye personal permanente, personal temporal directo y personal temporal contratado a través de agencias de suministro de personal.

** Personal en misión aplica para la sección N, divisiones 78, 80 y 81, excepto Clase 8130.

*** Personal hora cátedra aplica para la sección P - grupo 854.

Nota: por aproximación decimal, se puede presentar diferencia en la suma de las contribuciones frente a la variación total.

Actividades profesionales científicas y técnicas Variación anual: noviembre 2022 / noviembre 2021

En noviembre de 2022, los servicios de actividades profesionales científicas y técnicas registraron una disminución de 3,0% en los ingresos nominales, el personal ocupado total presentó un crecimiento de 2,6% y los salarios registraron un aumento de 14,4%, en comparación con noviembre de 2021.

Gráfico 6. Variación anual y contribución de los ingresos nominales por tipo, personal ocupado total y salarios por tipo de contratación
Actividades profesionales científicas y técnicas
Total nacional
Noviembre 2022^p

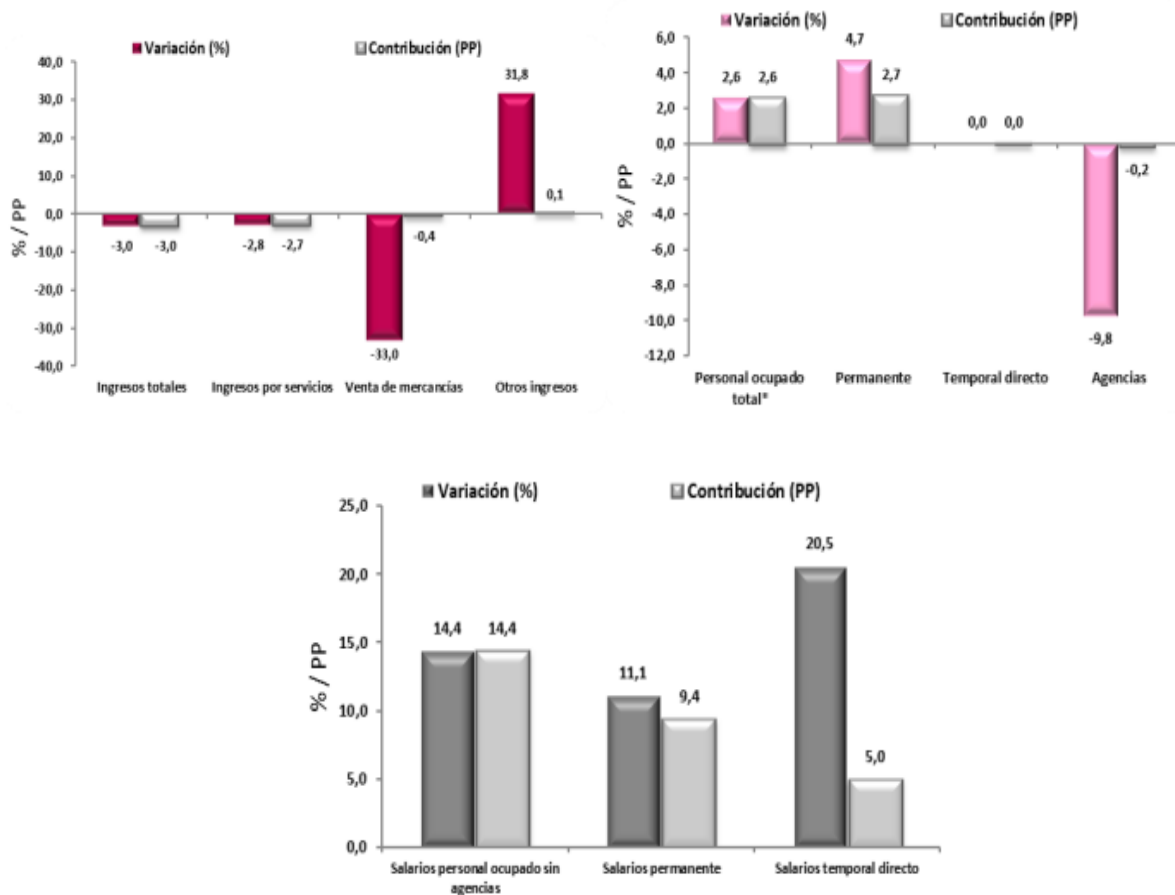

Fuente: DANE – EMS

p Cifra provisional

(PP) Puntos porcentuales

* Incluye personal permanente, personal temporal directo y personal temporal contratado a través de agencias de suministro de personal.

En comparación con el mismo mes de 2021, en noviembre de 2022 los ingresos totales presentaron una variación de -3,0%, que se explica por la disminución de 2,8% en los ingresos por servicios y de 33,0% en la venta de mercancías. Por su parte, otros ingresos operacionales presentaron un crecimiento de 31,8%.

En noviembre de 2022 el personal ocupado total presentó una variación de 2,6%, en comparación con noviembre de 2021, que se explica por el incremento de 4,7% en el personal permanente. Por su parte, el personal contratado a través de agencias presentó una disminución de 9,8%.

Mientras que los salarios en noviembre de 2022 presentaron un aumento de 14,4%, en comparación con noviembre de 2021, que se explica por el incremento de 11,1% en los salarios del personal permanente y de 20,5% en los salarios del personal temporal directo.

5. Técnico

La Secretaría de Salud del Departamento del Atlántico, requiere la contratación de un grupo de personas naturales, Profesionales, para fortalecer los procedimientos de auditorías en cuentas médicas y procedimientos financieros que lleva a cabo la Secretaría de Salud Departamental en los municipios del Departamento del Atlántico.

A continuación, detallaremos perfiles requeridos, obligaciones específicas y valores de los contratos:

Perfil (profesión, formación académica y experiencia)	Obligaciones específicas del contratista	Valor total del contrato incluyendo todos los impuestos
Acreditar título de Bacteriólogo, Especialista en Auditoría de Servicios de Salud, y con una experiencia mínima de 6 meses.	<ol style="list-style-type: none"> 1. Realizar auditoría de cuentas por concepto de servicios y tecnologías NPBS que se presten a la población afiliada al régimen subsidiado del Departamento, teniendo en cuenta la normatividad vigente y tarifas establecidas por el Ente Territorial. 2. Realizar auditoría de cuentas de los servicios brindados a la población PPNA del departamento en la red pública y privada, en aquellos casos que requiera realizar auditoría concurrente. 3. Verificar la afiliación a la seguridad social de cada uno de los usuarios que recibieron la prestación de los servicios de salud. 4. Verificar la pertinencia en las atenciones facturadas a los usuarios PPNA. 5. Realizar la verificación y gestionar las respuestas de glosas dadas por las diferentes entidades. 6. Realizar conciliaciones de glosas con EPS, IPS y prestadores. 7. Elaborar informe de la gestión realizada por los procesos de auditoría inicial, respuesta de glosa y conciliación. 8. Participar continuamente en las mejoras de los procesos. 9. Desarrollar todas aquellas subactividades que se deriven o sean necesarias para cumplir con las actividades específicas principales, de forma 	VEINTISIETE MILLONES NOVECIENTOS MIL PESOS M/L (\$ 27.900.000)

	personal e intransferible, que le sean asignadas por el supervisor del contrato.	
Acreditar título de Médico con una experiencia mínima de 10 meses.	<ol style="list-style-type: none"> 1. Realizar auditoría de cuentas por concepto de servicios y tecnologías NPBS que se presten a la población afiliada al régimen subsidiado del Departamento, teniendo en cuenta la normatividad vigente y tarifas establecidas por el Ente Territorial. 2. Realizar auditoría de cuentas de los servicios brindados a la población PPNA del departamento en la red pública y privada, en aquellos casos que requiera realizar auditoria concurrente. 3. Verificar la afiliación a la seguridad social de cada uno de los usuarios que recibieron la prestación de los servicios de salud. 4. Verificar la pertinencia en las atenciones facturadas a los usuarios PPNA. 5. Realizar la verificación y gestionar las respuestas de glosas dadas por las diferentes entidades. 6. Realizar conciliaciones de glosas con EPS, IPS y prestadores. 7. Elaborar informe de la gestión realizada por los procesos de auditoria inicial, respuesta de glosa y conciliación. 8. Participar continuamente en las mejoras de los procesos. 9. Desarrollar todas aquellas subactividades que se deriven o sean necesarias para cumplir con las actividades específicas principales, de forma personal e intransferible, que le sean asignadas por el supervisor del contrato. 	TREINTA Y UN MILLONES DOSCIENTOS MIL PESOS M/L (\$ 31.200.000)
Acreditar título de Contador con una experiencia mínima 6 meses.	<ol style="list-style-type: none"> 1. Realizar auditoría de cuentas por concepto de servicios y tecnologías NPBS que se presten a la población afiliada al régimen subsidiado del Departamento, teniendo en cuenta la normatividad vigente y tarifas establecidas por el Ente Territorial. 2. Realizar auditoría de cuentas de los servicios brindados a la población PPNA del departamento en la red pública y privada, en aquellos casos que requiera realizar auditoria concurrente. 3. Verificar la afiliación a la seguridad social de cada uno de los usuarios que recibieron la prestación de los servicios de salud. 4. Verificar la pertinencia en las atenciones facturadas a los usuarios PPNA. 5. Realizar la verificación y gestionar las respuestas de glosas dadas por las diferentes entidades. 	VEINTIUN MILLONES TRESCIENTOS MIL PESOS M/L (\$ 21.360.000)

	<ol style="list-style-type: none"> 6. Realizar conciliaciones de glosas con EPS, IPS y prestadores. 7. Elaborar informe de la gestión realizada por los procesos de auditoria inicial, respuesta de glosa y conciliación. 8. Participar continuamente en las mejoras de los procesos. 9. Desarrollar todas aquellas subactividades que se deriven o sean necesarias para cumplir con las actividades específicas principales, de forma personal e intransferible, que le sean asignadas por el supervisor del contrato. 	
<p>Acreditar título de Medico con especialización en Auditoria de Servicios de Salud, y con una experiencia mínima de 14 meses.</p>	<ol style="list-style-type: none"> 1. Realizar auditoría de cuentas por concepto de servicios y tecnologías NPBS que se presten a la población afiliada al régimen subsidiado del Departamento, teniendo en cuenta la normatividad vigente y tarifas establecidas por el Ente Territorial. 2. Realizar auditoría de cuentas de los servicios brindados a la población PPNA del departamento en la red pública y privada, en aquellos casos que requiera realizar auditoria concurrente. 3. Verificar la afiliación a la seguridad social de cada uno de los usuarios que recibieron la prestación de los servicios de salud. 4. Verificar la pertinencia en las atenciones facturadas a los usuarios PPNA. 5. Realizar la verificación y gestionar las respuestas de glosas dadas por las diferentes entidades. 6. Realizar conciliaciones de glosas con EPS, IPS y prestadores. 7. Elaborar informe de la gestión realizada por los procesos de auditoria inicial, respuesta de glosa y conciliación. 8. Participar continuamente en las mejoras de los procesos. 9. Desarrollar todas aquellas subactividades que se deriven o sean necesarias para cumplir con las actividades específicas principales, de forma personal e intransferible, que le sean asignadas por el supervisor del contrato 	<p>TREINTA Y CINCO MILLONES CIENTO SESENTA MIL PESOS M/L (\$ 35.160.000)</p>
<p>Acreditar título de Medico con una experiencia mínima de 13 meses.</p>	<ol style="list-style-type: none"> 1. Realizar auditoría de cuentas por concepto de servicios y tecnologías NPBS que se presten a la población afiliada al régimen subsidiado del Departamento, teniendo en cuenta la normatividad vigente y tarifas establecidas por el Ente Territorial. 2. Realizar auditoría de cuentas de los servicios brindados a la población PPNA del departamento en la red pública y privada, en aquellos casos que requiera realizar auditoria concurrente. 	<p>TREINTA Y DOS MILLONES QUINIENTOS OCHENTA MIL PESOS M/L (\$ 32.580.000)</p>

	<ol style="list-style-type: none"> 3. Verificar la afiliación a la seguridad social de cada uno de los usuarios que recibieron la prestación de los servicios de salud. 4. Verificar la pertinencia en las atenciones facturadas a los usuarios PPNA. 5. Realizar la verificación y gestionar las respuestas de glosas dadas por las diferentes entidades. 6. Realizar conciliaciones de glosas con EPS, IPS y prestadores. 7. Elaborar informe de la gestión realizada por los procesos de auditoría inicial, respuesta de glosa y conciliación. 8. Participar continuamente en las mejoras de los procesos. 9. Desarrollar todas aquellas subactividades que se deriven o sean necesarias para cumplir con las actividades específicas principales, de forma personal e intransferible, que le sean asignadas por el supervisor del contrato. 	
<p>Acreditar título de Administradora de Servicios de Salud con una experiencia mínima de 6 meses</p>	<ol style="list-style-type: none"> 1. Mantener una interacción constante con la secretaria de informática, para impulsar mejoras en el desarrollo de la aplicación que se utiliza en la ejecución del proceso. 2. Realizar el consolidado del Sistema de Información del área de Auditoría de manera periódica. 3. Apoyar en el proceso de Auditoría de cuentas de PPNA y Tecnologías NPBS, de la secretaría de salud. 4. Apoyar en el proceso de auditoría para la realización de auditoría concurrente y de cuentas a la red pública y privada contratada por la secretaria de salud del departamento del Atlántico. 5. Apoyar en el proceso de auditoría a los cobros de las tecnologías NPBS. 6. Apoyar en el proceso para la auditoría de la calidad en la prestación de servicios en la Red Pública. 7. Apoyar el proceso de Conciliación de cobros. 8. Apoyar el proceso de trazabilidad a la factura del proceso de Auditoría. 9. Capturar, consolidar y enviar la información de obligatoria remisión al Ministerio o entes de control, como también subirlas en las plataformas establecidas por las entidades antes mencionadas. 10. Entregar las facturas a prestadores, realización de informes mensuales por prestador/EPS asignadas donde se establezca montos totales y 	<p>VEINTIUN MILLONES TRESCIENTOS SESENTA MIL PESOS M/L (\$ 21.360.000)</p>

	<p>por servicios facturados, tendencia de esa facturación.</p> <ol style="list-style-type: none"> 11. Presentar informes, consolidados y cruces de información de acuerdo a las actividades desarrolladas por el área. 12. Presentar análisis de los RIPS que presentan los prestadores apoyando la estructuración del informe final de cada prestador. 13. Realizar un cronograma de planeación de las actividades derivadas del proceso de auditoría concurrente, de cuentas a la red prestadora del departamento. 14. Validar y ejecutar el proceso de cobros de procedimientos y tecnologías NPBS. 15. Realizar cruces de cartera para las EPS, prestadores y proveedores. 16. Desarrollar todas aquellas subactividades que se deriven o sean necesarias para cumplir con las actividades específicas principales, de forma personal e intransferible, que le sean asignadas por el supervisor del contrato. 	
<p>Acreditar título de Enfermera con una especialización en Auditoría en Salud, y con una experiencia mínima de 6 meses.</p>	<ol style="list-style-type: none"> 1. Realizar auditoría de cuentas por concepto de servicios y tecnologías NPBS que se presten a la población afiliada al régimen subsidiado del Departamento, teniendo en cuenta la normatividad vigente y tarifas establecidas por el Ente Territorial. 2. Realizar auditoría de cuentas de los servicios brindados a la población PPNA del departamento en la red pública y privada, en aquellos casos que requiera realizar auditoría concurrente. 3. Verificar la afiliación a la seguridad social de cada uno de los usuarios que recibieron la prestación de los servicios de salud. 4. Verificar la pertinencia en las atenciones facturadas a los usuarios PPNA. 5. Realizar la verificación y gestionar las respuestas de glosas dadas por las diferentes entidades. 6. Realizar conciliaciones de glosas con EPS, IPS y prestadores. 7. Elaborar informe de la gestión realizada por los procesos de auditoría inicial, respuesta de glosa y conciliación. 8. Participar continuamente en las mejoras de los procesos. 9. Desarrollar todas aquellas subactividades que se deriven o sean necesarias para cumplir con las actividades específicas principales, de forma personal e intransferible, que le sean asignadas por el supervisor del contrato. 	<p>VEINTISIETE MILLONES NOVECIENTOS MIL PESOS M/L (\$ 27.900.000)</p>

<p>Acreditar título de Médico y Cirujano con especialización en Auditoria de Servicios de Salud, y con una experiencia mínima de 14 meses.</p>	<ol style="list-style-type: none"> 1. Realizar auditoría de cuentas por concepto de servicios y tecnologías NPBS que se presten a la población afiliada al régimen subsidiado del Departamento, teniendo en cuenta la normatividad vigente y tarifas establecidas por el Ente Territorial. 2. Realizar auditoría de cuentas de los servicios brindados a la población PPNA del departamento en la red pública y privada, en aquellos casos que requiera realizar auditoria concurrente. 3. Verificar la afiliación a la seguridad social de cada uno de los usuarios que recibieron la prestación de los servicios de salud. 4. Verificar la pertinencia en las atenciones facturadas a los usuarios PPNA. 5. Realizar la verificación y gestionar las respuestas de glosas dadas por las diferentes entidades. 6. Realizar conciliaciones de glosas con EPS, IPS y prestadores. 7. Elaborar informe de la gestión realizada por los procesos de auditoria inicial, respuesta de glosa y conciliación. 8. Participar continuamente en las mejoras de los procesos. 9. Desarrollar todas aquellas subactividades que se deriven o sean necesarias para cumplir con las actividades específicas principales, de forma personal e intransferible, que le sean asignadas por el supervisor del contrato. 	<p>TREINTA Y CINCO MILLONES CIENTO SESENTA MIL PESOS M/L (\$ 35.160.000)</p>
<p>Acreditar título de Medico con una experiencia mínima de 10 meses.</p>	<ol style="list-style-type: none"> 1. Realizar auditoría de cuentas por concepto de servicios y tecnologías NPBS que se presten a la población afiliada al régimen subsidiado del Departamento, teniendo en cuenta la normatividad vigente y tarifas establecidas por el Ente Territorial. 2. Realizar auditoría de cuentas de los servicios brindados a la población PPNA del departamento en la red pública y privada, en aquellos casos que requiera realizar auditoria concurrente. 3. Verificar la afiliación a la seguridad social de cada uno de los usuarios que recibieron la prestación de los servicios de salud. 4. Verificar la pertinencia en las atenciones facturadas a los usuarios PPNA. 5. Realizar la verificación y gestionar las respuestas de glosas dadas por las diferentes entidades. 6. Realizar conciliaciones de glosas con EPS, IPS y prestadores. 7. Elaborar informe de la gestión realizada por los procesos de auditoria inicial, respuesta de glosa y conciliación. 	<p>TREINTA Y UN MILLONES DOSCIENTOS MIL PESOS M/L (\$ 31.200.000)</p>

	<ol style="list-style-type: none"> 8. Participar continuamente en las mejoras de los procesos. 9. Desarrollar todas aquellas subactividades que se deriven o sean necesarias para cumplir con las actividades específicas principales, de forma personal e intransferible, que le sean asignadas por el supervisor del contrato. 	
<p>Acreditar título de Enfermera con una especialización en Auditoría en Salud, y con una experiencia mínima de 6 meses.</p>	<ol style="list-style-type: none"> 1. Realizar auditoría de cuentas por concepto de servicios y tecnologías NPBS que se presten a la población afiliada al régimen subsidiado del Departamento, teniendo en cuenta la normatividad vigente y tarifas establecidas por el Ente Territorial. 2. Realizar auditoría de cuentas de los servicios brindados a la población PPNA del departamento en la red pública y privada, en aquellos casos que requiera realizar auditoría concurrente. 3. Verificar la afiliación a la seguridad social de cada uno de los usuarios que recibieron la prestación de los servicios de salud. 4. Verificar la pertinencia en las atenciones facturadas a los usuarios PPNA. 5. Realizar la verificación y gestionar las respuestas de glosas dadas por las diferentes entidades. 6. Realizar conciliaciones de glosas con EPS, IPS y prestadores. 7. Elaborar informe de la gestión realizada por los procesos de auditoría inicial, respuesta de glosa y conciliación. 8. Participar continuamente en las mejoras de los procesos. 9. Desarrollar todas aquellas subactividades que se deriven o sean necesarias para cumplir con las actividades específicas principales, de forma personal e intransferible, que le sean asignadas por el supervisor del contrato. 	<p>VEINTISIETE MILLONES NOVECIENTOS MIL PESOS M/L (\$ 27.900.000)</p>
<p>Acreditar título de Economista con una experiencia mínima de 6 meses.</p>	<ol style="list-style-type: none"> 1. Recepcionar la facturación electrónica a cargo del Ente territorial, cumpliendo con lo estipulado en la resolución 042 de 2020. 2. Ingresar la facturación electrónica dentro de la plataforma EIS, que le sea asignada. 3. Correlacionar facturación electrónica recibida con los soportes radicados en la secretaria de salud, dentro de los términos que estipula la normatividad vigente. 4. Realizar informe mensual de la facturación electrónica recibida, facturación aceptada y rechazada según normatividad. 5. Preradicar las facturas de servicios de urgencias a la población pobre vulnerables sin cobertura de 	<p>VEINTIUN MILLONES TRESCIENTOS MIL PESOS M/L (\$ 21.360.000)</p>

	<p>seguridad social prestados por las IPS y E.S.E de los municipios el Atlántico y ciudades del país.</p> <ol style="list-style-type: none"> 6. Preradicar el cobro/recobro de facturas por tecnologías NPBS por servicios prestados por las diferentes IPS y E.S.E locales de los municipios del Atlántico y ciudades del país. 7. Recepcionar y preradicar los recobros de facturas NPBS de las EPS del régimen subsidiado del Departamento del Atlántico. 8. Revisar el medio magnético de las facturas radicadas y realizar la elaboración de archivo electrónico. 9. Preradicar las respuestas de glosa, que le sean asignadas. 10. Elaborar consolidado de facturas radicadas mensualmente por servicios POS, tecnologías NPBS y respuestas de glosas. 11. Redactar oficios dirigidos a las distintas dependencias o entidades, según los requerimientos del área. 12. Desarrollar todas aquellas subactividades que se deriven o sean necesarias para cumplir con las actividades específicas principales, de forma personal e intransferible, que le sean asignadas por el supervisor del contrato. 	
--	--	--

6. Obligaciones Generales

1. Acreditar el aporte al Sistema de Seguridad Social (Pensión y Salud). La base de Liquidación para acreditar los pagos debe corresponder al 40% del valor del contrato.
2. Afiliarse a una Administradora de Riesgos Laborales
3. Cumplir de buena fe el objeto del contrato.
4. Asumir los gastos y riesgos que implica el desarrollo del contrato bajo su propia responsabilidad.
5. Desarrollar el contrato en los términos y condiciones establecidas y relacionadas.
6. Realizar las actividades encomendadas de manera oportuna y eficiente.
7. Guardar reserva de la información que le sea suministrada o maneje en ejercicio de las actividades u obligaciones.
8. Realizar seguimiento y control de los asuntos y actividades que le sean asignados.
9. Asistir puntualmente a las reuniones de conformidad con las citaciones que se realicen previamente.
10. Pagar los impuestos nacionales y locales a que haya lugar.
11. Y demás actividades encomendadas por la secretaria de manera oportuna y eficiente o por el supervisor del contrato o persona que este designe.

7. Análisis Económico

El valor estimado de la contratación es de **TRESCIENTOS TRECE MILLONES OCHENTA MIL PESOS M/L (\$313.080.000)**, y todos los tributos que se generen con ocasión a la celebración, ejecución y liquidación de los contratos.

Los futuros contratos tendrán un plazo para la ejecución de seis (6) meses, contados a partir del cumplimiento de los requisitos de perfeccionamiento y ejecución.

Teniendo en cuenta el objeto a contratar y lo establecido en el Decreto 1082 de 2015, la modalidad de selección para la escogencia de los contratistas será la de contratación directa, en concordancia con el Artículo 2.2.1.2.1.4.9.

Por lo anterior los contratos se suscribirán de manera directa con los contratistas que se encuentren en capacidad de ejecutar el objeto del contrato, y cuenten con la idoneidad o experiencia requerida y relacionada con el área de que se trate.

Para constancia se firma el 10 de febrero de 2023.



MARIA DEL PILAR ORTEGA
Asesora Externa
Secretaría General
Departamento del Atlántico