

## SECRETARÍA GENERAL DEL DEPARTAMENTO DEL ATLÁNTICO

### ANÁLISIS ECONÓMICO DEL SECTOR

#### CONTRATACIÓN DIRECTA

**OBJETO: PRESTACION DE SERVICIOS DE APOYO A LA GESTIÓN EN LAS DIFERENTES ACCIONES QUE SE LLEVAN ACABO EN LA SUBSECRETARIA DE SALUD PUBLICA EN EL SEGUIMIENTO DE LAS ENFERMEDADES DESATENDIDAS EN LOS MUNICIPIOS DEL DEPARTAMENTO DEL ATLÁNTICO.**

#### 1. Introducción

La Ley 715 de 2001, Artículo 43, define como competencias de las Secretarías de Salud Departamental; dirigir, coordinar y vigilar el sector salud y el Sistema General de Seguridad Social en Salud en el territorio de su jurisdicción, atendiendo las disposiciones nacionales sobre la materia. Para tal efecto específico, se relacionan las funciones pertinentes asignadas para tales efectos: 43.1.2. Adoptar, difundir, implantar, ejecutar y evaluar, en el ámbito departamental las normas, políticas, estrategias, planes, programas y proyectos del sector salud y del Sistema General de Seguridad Social en Salud, que formule y expida la Nación o en armonía con éstas. 43.1.3. Prestar asistencia técnica y asesoría a los municipios e instituciones públicas que prestan servicios de salud, en su jurisdicción. 43.3.1. Adoptar, difundir, implantar y ejecutar la política de salud pública formulada por la Nación. 43.3.3. Establecer la situación de salud en el departamento y propender por su mejoramiento.

La Ley 1122 de 2007, determinó que la SALUD PÚBLICA está constituida por el conjunto de políticas que buscan garantizar de una manera integrada, la salud de la población por medio de acciones de salubridad dirigidas tanto de manera individual como colectiva, ya que sus resultados se constituyen en indicadores de las condiciones de vida, bienestar y desarrollo del país. Dichas acciones se realizarán bajo la rectoría del Estado y deberán promover la participación responsable de todos los sectores de la comunidad.

De acuerdo a lo establecido en la ley 1438 de 2011 en su título II artículo 6 establece El Ministerio de la Protección Social elaborará un Plan Decenal de Salud Pública a través de un proceso amplio de participación social y en el marco de la estrategia de atención primaria en salud. Asimismo la Resolución 1841 de 2013 por medio de la cual se adopta el Plan Decenal de Salud Pública 2022-2031, establece en su artículo 2 que las entidades territoriales de acuerdo con sus competencias y necesidades, condiciones y características de su territorio, deberán adaptar y adoptar los contenidos establecidos en el Plan Decenal de Salud Pública 2012-2021, en cada cuatrienio a través del Plan Territorial de Salud y coordinar su implementación en su área de influencia, de conformidad con los lineamientos que para el efecto defina este Ministerio.

El Plan Decenal de Salud Pública PDSP, 2022-2031, es producto del Plan Nacional de Desarrollo 2012-2021, y busca la reducción de la inequidad en salud, planteando los siguientes objetivos: 1)

avanzar hacia la garantía del goce efectivo del derecho a la salud; 2) mejorar las condiciones de vida que modifican la situación de salud y disminuyen la carga de enfermedad existente; 3) mantener cero tolerancia frente a la mortalidad, la morbilidad y la discapacidad evitable. Uno de los mayores desafíos del Plan Decenal de Salud Pública PDSP, 2022-2031, es afianzar el concepto de salud como el resultado de la interacción armónica de las condiciones biológicas, mentales, sociales y culturales del individuo, así como con su entorno y con la sociedad, a fin de poder acceder a un mejor nivel de bienestar como condición esencial para la vida.

La Resolución 1536 de 2015, Por la cual se establecen disposiciones sobre el proceso de planeación integral. Artículo 2. Planeación integral para la salud. Es el conjunto de procesos relacionados entre sí, que permite a las entidades territoriales definir las acciones de formulación, implementación, monitoreo, evaluación y rendición de cuentas del Plan Territorial de Salud-PTS, bajo los principios de coordinación, concurrencia, complementariedad y subsidiariedad.

La Resolución 0518 de 2015, en su artículo 4. La gestión de la salud pública, hace referencia al proceso dinámico, integral, sistemático y participativo, bajo el liderazgo y conducción de la autoridad sanitaria; está orientado a que las políticas, planes, programas y proyectos de salud pública se realicen de manera efectiva, coordinada y organizada, entre los diferentes actores del sistema de salud, junto con otros sectores del Gobierno, de las organizaciones sociales y privadas y la comunidad, con el propósito de alcanzar los resultados en salud (Plan Decenal de Salud Pública); se enmarca dentro de la función de rectoría de la autoridad sanitaria y aporta a la gobernanza en salud. Artículo 5. Procesos para la Gestión de la salud Pública, para el logro de los resultados en salud, las entidades a cargo de la gestión de la salud pública, implementarán y fortalecerán los siguientes procesos y aquellos adicionales que defina cada actor para garantizar la ejecución de sus funciones: 5.1. Coordinación intersectorial, 5.2. Desarrollo de capacidades, 5.3 Gestión administrativa y financiera, 5.4 Gestión del aseguramiento, 5.5 Gestión del conocimiento, 5.6. Gestión de insumos de interés en salud pública, 5.7. Gestión del talento humano, 5.8. Gestión de las intervenciones colectivas 5.9 Gestión de la prestación de servicios de salud, 5.10 Participación Social, 5.11 Planeación integral en salud, 5.12. Vigilancia en salud pública, 5.13. Inspección, Vigilancia y Control-IVC.

La Resolución 3202 de 2016, Por la cual se adopta el Manual Metodológico para la elaboración e implementación de las Rutas Integrales de Atención en Salud — RIAS, se adopta un grupo de Rutas Integrales de Atención en Salud desarrolladas por Desarrollo de capacidades el Ministerio de Salud y Protección Social dentro de la Política de Atención Integral en Salud —PAIS y se dictan otras disposiciones en su Artículo 3. Alcance de las RIAS. Las Rutas Integrales de Atención en Salud — RIAS serán el referente para:

3.1. Orientar a los diferentes integrantes del Sistema General de Seguridad Social en Salud — SGSSS y demás entidades responsables de las acciones en salud para que, en el marco de sus competencias y funciones, articulen las intervenciones individuales y colectivas, a realizar en los ámbitos territoriales y en los diferentes grupos poblacionales.

3.2. Orientar a las Instituciones responsables de la formación del talento humano en salud, en cuanto a los requerimientos de competencias para los perfiles académicos y laborales requeridos para la implementación de la Política de Atención Integral en Salud — PAIS, y su Modelo Integral de Atención en Salud- MIAS.

Artículo 5. Contenidos y características de las Rutas Integrales de Atención en Salud — RIAS. Las Rutas Integrales de Atención en Salud - RIAS deberán sujetarse a lo siguiente:

5.1 Contenidos de las RIAS:

- 5.1.1. Acciones de gestión de la salud pública;
- 5.1.2. Intervenciones colectivas;
- 5.1.3. Intervenciones poblacionales;
- 5.1.4. Intervenciones individuales;
- 5.1.5. Hechos claves en el continuo de la atención o hitos;
- 5.1.6. Indicadores de seguimiento y evaluación;
- 5.1.7. Responsables sectoriales.

Artículo 9. Responsabilidades de los integrantes del sistema para la operación de las RIAS. En el marco de las competencias y funciones, los integrantes del Sistema tendrán las siguientes responsabilidades en el desarrollo, adopción, adaptación e implementación de las Rutas Integrales de Atención en Salud:

9.2. Departamentos y Distritos:

9.2.1. Prestar asesoría y asistencia técnica para desarrollar y/o fortalecer capacidades para la adopción, adaptación e implementación de las RIAS, a los integrantes del SGSSS y de las demás entidades que tengan a su cargo acciones en salud, en su jurisdicción. 9.2.2. Vigilar y supervisar la adopción, adaptación, implementación y evaluación de las RIAS, en los términos de la presente resolución, y en caso de que no sean implementadas, informar a la Superintendencia Nacional de Salud, para que adelante las respectivas acciones, en el marco de su competencia.

La Resolución 3280 de 2018, por medio del cual se adoptan los lineamientos técnicos y operativos de la Ruta Integral De Atención Para La Promoción Y Mantenimiento De La Salud Y La Ruta Integral De Atención En Salud Para La Población Materno Perinatal y se establecen las directrices para su operación.

2.2 Responsabilidades de los integrantes del SGSSS, 2.2.1 Entidades territoriales departamentales y distritales, 2 establecer de manera conjunta con los integrantes del sector salud, los sectores público, privado y las organizaciones sociales o comunitarias los mecanismos, acuerdos y alianzas, que garanticen, C. La coordinación de acciones requeridas para la ejecución, monitoreo y evaluación de las rutas integrales de atención en salud, así como las demás acciones priorizadas para el territorio y conforme a las competencias de cada uno de los actores, tales como canalización, flujo de información, articulación con rutas intersectoriales, entre otros.

Dentro del marco estratégico del PDSP 2022-2031 se identifica el abordaje por dimensiones prioritarias y transversales, las cuales tienen cuatro entradas: los ciclos de vida, eventos en salud, diferenciales desde sujetos y colectivos, y perspectiva de los determinantes sociales en salud. Cada una de ellas define su importancia y trascendencia para la salud y alguna en particular determina la forma en que se denomina y su carácter de prioridad no negociable en salud pública. Las dimensiones cuentan con una definición y unos componentes técnicos que fueron enriquecidos con los aportes ciudadanos. Esta ruta trazada para el mediano y largo plazo se desarrolla al interior de las dimensiones prioritarias, que son: salud ambiental; derechos sexuales y sexualidad; seguridad alimentaria y nutricional; comportamiento y convivencia social; vida saludable libre de enfermedades transmisibles; vida saludable libre de condiciones evitables no transmisibles y discapacitante y respuestas efectivas ante emergencias y desastres.

De conformidad al artículo 20 de la Resolución 0518 de 2015, punto 20.2. Nos encontramos ante acciones de Gestión de la Salud Pública, relacionadas con las competencias de Salud Pública asignadas en la Ley 715 de 2001 a las entidades territoriales y en su condición de autoridades sanitarias.

De acuerdo con los lineamientos, el Departamento debe realizar contratación de apoyo, para el acompañamiento en los procesos de gestión de la salud pública en el programa Desatendidas en su componente, enfermedades emergentes –re- emergente para Garantizar y materializar el derecho de la población colombiana a vivir libre de enfermedades transmisibles en todas las etapas del ciclo de vida y en los territorios cotidianos, con enfoque diferencial y de equidad, mediante la transformación positiva de situaciones y condiciones endémicas, epidémicas, emergentes, re-emergentes y desatendidas, para favorecer el desarrollo humano, social y sostenible.

Que la financiación de dicho contrato se realizará contra el proyecto de inversión denominada “Desarrollo de la gestión de la salud pública para fortalecer la promoción y gestión del riesgo en salud de los atlanticenses, con el abordaje de los determinantes sociales, mediante la articulación sectorial, transectorial y comunitaria. Atlántico “ Código BPIN

### **Justificación de la solicitud de celebración del contrato de prestación de servicios**

Que los contratos de prestación de servicios profesionales y de apoyo a la gestión se encuentran desarrollados de manera general en el ordenamiento legal y reglamentario, principalmente por el numeral 30 del artículo 32 de la Ley 80 de 1993, el literal h) del numeral 40 del artículo 2° de la Ley 1150 de 2007, el artículo 2.2.1.2.1.4.9 del Decreto 1082 de 2015 y el artículo 2.8.8.4.5. Del Decreto 1068 de 2015, siendo estas las normas imperativas que deben cumplir las entidades territoriales para la celebración de sus contratos.

Que en virtud del principio de autonomía las Entidades elaboraran los estudios y documentos previos en la cual se justificaran las razones de acudir a la celebración de contratos de prestación de servicios profesionales o de apoyo a la gestión, así como determinar según las necesidades contractuales, el término suficiente de ejecución de los mismos.

Que por lo tanto, corresponde a cada entidad u organismo en el marco de su autonomía determinar el tiempo máximo que se estima imprescindible para la ejecución contractual de acuerdo con las necesidades del servicio, respetando para el efecto las disposiciones sobre vigencia fiscal aplicables. En todo caso, la determinación del plazo de ejecución contractual deberá estar debidamente justificada en los estudios y documentos precontractuales.

Que la honorable corte constitucional a través de **Sentencia C-614/09** reiteró cuales son las características propias del contrato de prestación de servicios de las cuales mencionó:

*...El contrato de prestación de servicios a que se refiere la norma demandada, se celebra por el Estado en aquellos eventos en que la función de la administración no puede ser suministrada por personas vinculadas con la entidad oficial contratante o cuando requiere de conocimientos especializados, para lo cual se establecen las siguientes características:*

- a. *La prestación de servicios versa sobre una obligación de hacer para la ejecución de labores en razón de la experiencia, capacitación y formación profesional de una persona en determinada materia, con la cual se acuerdan las respectivas labores profesionales. El objeto contractual lo conforma la realización temporal de actividades inherentes al funcionamiento de la entidad respectiva, es decir, relacionadas con el objeto y finalidad para la cual fue creada y organizada. **Podrá, por esta razón, el contrato de prestación de servicios tener también por objeto funciones administrativas en los términos que se establezcan por la ley,** de acuerdo con el mandato constitucional contenido en el inciso segundo del artículo 210 de la Constitución Política, según el cual “...Los particulares pueden cumplir funciones administrativas en las condiciones que señale la ley.”.*
- b. *La autonomía e independencia del contratista desde el punto de vista técnico y científico, constituye el elemento esencial de este contrato. Esto significa que el contratista dispone de un amplio margen de discrecionalidad en cuanto concierne a la ejecución del objeto contractual dentro del plazo fijado y a la realización de la labor, según las estipulaciones acordadas.*
- c. *La vigencia del contrato es temporal y, por lo tanto, su duración debe ser por tiempo limitado y el indispensable para ejecutar el objeto contractual convenido. En el caso de que las actividades con ellos atendidas demanden una permanencia mayor e indefinida, excediendo su carácter excepcional y temporal para convertirse en ordinario y permanente, será necesario que la respectiva entidad adopte las medidas y provisiones pertinentes a fin de que se dé cabal cumplimiento a lo previsto en el artículo 122 de la Carta Política, según el cual se requiere que el empleo público quede contemplado en la respectiva planta y previstos sus emolumentos en el presupuesto correspondiente.*

Que la celebración de contratos de prestación de servicios procede, de acuerdo con la jurisprudencia y la doctrina, cuando quiera que: - no se cuente con personal de planta para realizar la labor objeto del contrato; - o el personal de planta existente es insuficiente; - se requieren conocimientos especializados o una experiencia específica cualificada.

Que en ese orden de ideas, de acuerdo con el certificado de insuficiencia de personal suscrito por la Subsecretaría de Talento Humano de la secretaría General del departamento del Atlántico: “ (...) para dar cumplimiento a lo señalado en el artículo 3 del decreto 1737 de 1998 modificado por el artículo 1 del decreto 2209 de 1998, se revisó la planta global de personal de la gobernación del Atlántico. así como el manual específico de funciones y de competencia laborales de la entidad, estableciéndose que no existe personal de planta que pueda desarrollar la actividad que sea desea contratar a través del contrato de prestación de servicios, siendo insuficiente o no existiendo el personal con los conocimientos especializados o la experiencia específica requerida.”.

Que de acuerdo con la mencionada certificación no se cuenta en la planta de personal de la entidad con personal suficiente con los conocimientos especializados o la experiencia específica para atender la necesidad precedente descrita en el presente estudio previo.

Que el Departamento del Atlántico, en atención a lo previsto en el Estatuto General de Contratación y en ejercicio de su autonomía administrativa y presupuestal, requiere adelantar proceso de contratación que permita atender las necesidades que surgen al interior de las diferentes dependencias que hacen parte de la administración central.

### Justificación del plazo

Que el día 05 de enero de 2023, el Departamento Administrativo de la Función Pública y la Agencia Nacional de Contratación Pública – Colombia Compra Eficiente, emitieron circular conjunta No. 01 de 2023, por medio de la cual establecieron los siguientes lineamientos:

*“4. En atención a lo dispuesto en el numeral 1.1 de la Directiva Presidencial No. 08 del 17 de septiembre de 2022 y lo señalado en la Circular Conjunta 100-005-2022, dentro de los primeros cuatro (4) meses del 2023, la Entidades Estatales deberán desarrollar las acciones necesarias para determinar, crear y proveer la planta de personal temporal necesaria y suficiente para suplir las necesidades misionales y administrativas que han sido previstas a través de contratos de prestación de servicios profesionales y de apoyo a la gestión.*

*5. En concordancia con lo establecido en el numeral anterior, para la vigencia 2023, las Entidades Estatales destinatarias de la presente circular podrán suscribir los contratos de prestación de servicios profesionales y de apoyo a la gestión que se encuentren justificados en las razones antes explicadas, en principio, por plazos que no superen los cuatro meses (4) señalados en el numeral 3 de la Circular Conjunta 100-005-2022. Esto sin perjuicio de las eventuales adiciones o la suscripción de los nuevos contratos que se requieran para garantizar la permanencia y la continuidad de la prestación del servicio, si dentro del plazo señalado no se concreta la provisión de las mencionadas plantas temporales o la reforma de la estructuración organizacional interna correspondiente”*

Que mediante circular externa del 06 de enero de 2023, del Ministerio de Trabajo señaló los siguientes lineamientos para la celebración de contratos de prestación de servicios por un término superior a cuatro (4) meses por las siguientes excepciones: **1. Experticia o conocimiento especializado**; 2. Estabilidad ocupacional reforzada por estado de gestación, licencia de paternidad o maternidad, limitaciones de salud, entre otros; 3. Contratos de prestación de servicios celebrados con personas jurídicas y aquellos que impliquen actividades no vinculadas a funciones permanentes financiados con recursos de proyectos de inversión.

Así mismo mediante circular No. 001 de 06 de enero de 2023, la Procuraduría General de la Nación, en ejercicio de su función preventiva de control de gestión prevista en el artículo 277 de la Constitución Política, en consideración a lo previsto en la normatividad constitucional, legal y reglamentaria, previno a las autoridades nacionales y territoriales para que cumplan el ordenamiento normativo y jurisprudencial, a fin de evitar se cause detrimento en los servicios profesionales y de apoyo a la gestión que realizan los contratistas al interior de las diferentes entidades de la rama ejecutiva del nivel central, descentralizado, nacional y territorial, con la observación de que el plazo

de 4 meses estipulado en la circular conjunta para la duración de los contratos de prestación de servicios y de apoyo a la gestión resulta insuficiente.

Que la subsecretaría de Salud Pública tiene como objetivo mantener en 75% la desparasitación de los niños y jóvenes de 5 a 14 años de los 22 municipios.

Con el fin de garantizar y materializar el derecho de la población a vivir libre de enfermedades transmisibles en todas las etapas del ciclo de vida mediante la transformación positiva de situaciones y condiciones endémicas, epidémicas, emergentes, re-emergentes y desatendidas, para favorecer el desarrollo humano, social y sostenible, la secretaría de salud adelantó, en 22 Municipios promoviendo modos, condiciones y estilos de vida saludables en las personas, familias y comunidades, así como el acceso a una atención integrada ante situaciones, condiciones y eventos transmisibles, con enfoque diferencial y equidad social, desde una perspectiva de desarrollo humano sostenible.

Durante el periodo la secretaria de salud desarrolló acciones de prevención, atención y control de las enfermedades transmisibles; igualmente realizó la desparasitación con Albendazol 400mg a población de 5 a 14 años en los 22 municipios del departamento.

Consolidado mensual de niños y niñas beneficiados con la estrategia quimioterapia antihelmíntica se suministró en su totalidad el medicamento de MEBENDAZOL se le suministro a niños, niñas en edad de 2-4 años 43,851 dosis en segundo semestre en los 22 municipios del departamento.

Se desarrollaron actividad lúdico, educativa para promocionar los hábitos higiénicos lavado de manos y cara y la importancia de la desparasitación en niños, niñas y adolescentes de 2 a 14 años, como práctica clave para disminuir el riesgo de transmisión de enfermedades infecciosas desatendidas / COVID- 19, en los 22 municipios del Departamento del Atlántico

**Personas Beneficiadas:** 101.285

Relación por municipio de dosis para desparasitación

Municipio	Dosis . Albendazol 400 mg Niños de 2 a 14 años	Dosis . Mebendazol Niños de 2-4 años
Campo De La Cruz	1650	1408
Candelaria	1280	1400
Baranoa	3400	2493
Galapa	5600	3000
Juan De Acosta	1080	1436
Luruaco	1200	1299
Malambo	5800	5200
Manatí	1800	1000
Palmar De Varela	1100	1320
Piojó	1080	580
Ponedera	1300	1220
Polonuevo	1040	1170
Puerto Colombia	2200	1200
Repelón	5000	2200
Sabanagrande	5800	2400
Sabanalarga	5000	2600
Santa Lucia	1800	1600
Santo Tomas	2400	2000
Soledad	5000	7000
Suan	1280	1125
Tubará	1200	1000
Usiacurí	1420	1200
<b>Total</b>	<b>57.430</b>	<b>43.851</b>

Fuente: Subsecretaría de Salud Pública  
Jornada desparasitación

Por lo anterior es necesario que el plazo de ejecución de los contratos sea a 6 meses, ya que unos plazos de 4 meses no se podrían cumplir con el objetivo de mantener % la desparasitación de los niños y jóvenes de 5 a 14 años de los 22 municipios

Así, acorde con el cumplimiento del Principio de Planeación que rige para el Departamento como entidad pública, se ha verificado que se requiere de un plazo superior al límite de los cuatro (4) meses establecidos en la mencionada circular, precisamente para que en determinado lapso se logre la obtención de los objetivos y metas fijados en el proyecto de inversión antes indicado.

## 2. Clasificación (UNSPSC)

A continuación, se menciona la clasificación de las naciones unidas (UNSPSC) aplicadas al objeto a contratar:

ITEM	Clasificación UNSPSC	Descripción
1	80111600	Servicios de personal temporal

### 3. Definición del Sector Económico a que pertenece el Contrato

El Banco de la República realiza la clasificación de los sectores económicos de la siguiente manera:

La actividad económica está dividida en sectores económicos. Cada sector se refiere a una parte de la actividad económica cuyos elementos tienen características comunes, guardan una unidad y se diferencian de otras agrupaciones. Su división se realiza de acuerdo a los procesos de producción que ocurren al interior de cada uno de ellos.

Según la división de la economía clásica, los sectores de la economía son los siguientes:

- Sector primario o sector agropecuario.
- Sector secundario o sector Industrial.
- **Sector terciario o sector de servicios.**

Teniendo en cuenta que el presente objeto corresponde a actividades que desarrollan las personas naturales o jurídicas, tendientes a colaborar en la ejecución eficiente de proyectos, tareas de administración y gestión de entidades públicas o privadas, se ubicará dentro del Sector terciario o de servicios.

Dentro del sector de servicios en Colombia se tienen como principales productos/servicios:

- Publicidad
- **Actividades profesionales científicas y técnicas**
- cinematográficas y programas de televisión
- Educación superior privada
- Desarrollo de sistemas informáticos y procesamiento de datos
- Actividades administrativas y de apoyo de oficina y otras actividades
- Otros servicios de entretenimiento y otros servicios
- Restaurantes, catering y bares
- Actividades de programación y transmisión, agencias de noticias
- Inmobiliarias, de alquiler y arrendamiento
- Correo y servicios de mensajería
- Telecomunicaciones
- Almacenamiento y actividades complementarias al transporte
- Actividades de empleo, seguridad e investigación privada, servicios a edificios
- Salud humana privada
- Producción de películas

A continuación, se revisarán los aspectos generales del sector que resulten relevantes en el Proceso de Contratación teniendo en cuenta fuentes de información estadísticas oficiales como lo es el DANE.

### 4. Análisis del Mercado

## Producto Interno Bruto IV Trimestre 2022

Fuente: [https://www.dane.gov.co/files/investigaciones/boletines/pib/bol\\_PIB\\_IVtrim22\\_produccion\\_y\\_gasto.pdf](https://www.dane.gov.co/files/investigaciones/boletines/pib/bol_PIB_IVtrim22_produccion_y_gasto.pdf) (15 de Febrero de 2023)

El Producto Interno Bruto crece 7,5% en el año 2022pr respecto al año 2021p (ver tabla 1). Las actividades económicas que más contribuyen a la dinámica del valor agregado son:

- Comercio al por mayor y al por menor; Reparación de vehículos automotores y motocicletas; Transporte y almacenamiento; Alojamiento y servicios de comida crece 10,7% (contribuye 2,1 puntos porcentuales a la variación anual).
- Industrias manufactureras crece 9,8% (contribuye 1,2 puntos porcentuales a la variación anual).
- Actividades artísticas, de entretenimiento y recreación y otras actividades de servicios; Actividades de los hogares individuales en calidad de empleadores; Actividades no diferenciadas de los hogares individuales como productores de bienes y servicios para uso propio crece 37,9% (contribuye 1,2 puntos porcentuales a la variación anual).

En el cuarto trimestre de 2022pr, el Producto Interno Bruto en su serie original, crece 2,9% respecto al mismo periodo de 2021pr (ver tabla 1). Las actividades económicas que más contribuyen a la dinámica del valor agregado son:

- Actividades artísticas, de entretenimiento y recreación y otras actividades de servicios; Actividades de los hogares individuales en calidad de empleadores; Actividades no diferenciadas de los hogares individuales como productores de bienes y servicios para uso propio crece 40,5% (contribuye 1,3 puntos porcentuales a la variación anual).
- Actividades financieras y de seguros crece 8,4% (contribuye 0,4 puntos porcentuales a la variación anual).
- Industrias manufactureras crece 2,7% (contribuye 0,3 puntos porcentuales a la variación anual).

Respecto al trimestre inmediatamente anterior, el Producto Interno Bruto en su serie ajustada por efecto estacional y calendario crece 0,7%. Esta variación se explica principalmente por la siguiente dinámica:

- Actividades artísticas, de entretenimiento y recreación y otras actividades de servicios; Actividades de los hogares individuales en calidad de empleadores; Actividades no diferenciadas de los hogares individuales como productores de bienes y servicios para uso propio crece 7,5%.
- Actividades financieras y de seguros crece 1,6%.
- Actividades inmobiliarias crece 0,4%.

### Tabla 1. Valor agregado por actividad económica Tasas de crecimiento en volumen<sup>1</sup>

## Año total 2022pr

Actividad económica	Tasas de crecimiento (%)		
	Serie original		Serie ajustada por efecto estacional y calendario
	Año total	Anual	Trimestral
	2022 <sup>Pr</sup> / 2021 <sup>P</sup>	2022 <sup>Pr</sup> -IV / 2021 <sup>P</sup> -IV	2022 <sup>Pr</sup> -IV / 2022 <sup>Pr</sup> -III
Agricultura, ganadería, caza, silvicultura y pesca	-1,9	-4,2	-1,3
Explotación de minas y canteras	0,6	-1,7	-1,4
Industrias manufactureras	9,8	2,7	-1,9
Suministro de electricidad, gas, vapor y aire acondicionado <sup>2</sup>	4,1	1,5	0,2
Construcción	6,4	-1,9	-2,5
Comercio al por mayor y al por menor <sup>3</sup>	10,7	1,0	-1,5
Información y comunicaciones	14,2	5,7	-0,7
Actividades financieras y de seguros	6,5	8,4	1,6
Actividades inmobiliarias	2,0	2,0	0,4
Actividades profesionales, científicas y técnicas <sup>4</sup>	8,3	3,9	-0,7
Administración pública, defensa, educación y salud <sup>5</sup>	4,9	1,4	0,3
Actividades artísticas, de entretenimiento y recreación y otras actividades de servicios <sup>6</sup>	37,9	40,5	7,5
<b>Valor agregado bruto</b>	<b>7,2</b>	<b>2,5</b>	<b>0,5</b>
Total impuestos menos subvenciones sobre los productos	10,1	6,5	-0,3
<b>Producto Interno Bruto</b>	<b>7,5</b>	<b>2,9</b>	<b>0,7</b>

Fuente: Fuente: DANE, Cuentas nacionales p provisional Prpreliminar 1 Series encadenadas de volumen con año de referencia 2015. 2 Suministro de electricidad, gas, vapor y aire acondicionado; distribución de agua; evacuación y tratamiento de aguas residuales, gestión de desechos y actividades de saneamiento ambiental. 3Comercio al por mayor y al por menor; reparación de vehículos automotores y motocicletas; transporte y almacenamiento; alojamiento y servicios de comida. 4Actividades profesionales, científicas y técnicas; actividades de servicios administrativos y de apoyo. 5Administración pública y defensa; planes de seguridad social de afiliación obligatoria; educación; actividades de atención de la salud humana y de servicios sociales. 6Actividades artísticas, de entretenimiento y recreación y otras actividades de servicios; actividades de los hogares individuales en calidad de empleadores; actividades no diferenciadas de los hogares individuales como productores de bienes y servicios para uso propio.

### Actividades profesionales, científicas y técnicas

Para el año 2022pr, el valor agregado de las actividades profesionales, científicas y técnicas; y actividades de servicios administrativos y de apoyo crece 8,3%, en su serie original, respecto al mismo periodo de 2021p. Esta dinámica se explica por los siguientes comportamientos (ver tabla 11):

- Actividades profesionales, científicas y técnicas crece 7,0%.
- Actividades de servicios administrativos y de apoyo crece 9,3%.

En el cuarto trimestre de 2022pr, el valor agregado de las actividades profesionales, científicas y técnicas; y actividades de servicios administrativos y de apoyo crece 3,9% en su serie original,

respecto al mismo periodo de 2021p. Esta dinámica se explica por los siguientes comportamientos (ver tabla 11):

- Actividades profesionales, científicas y técnicas crece 2,9%.
- Actividades de servicios administrativos y de apoyo crece 4,8%.

Respecto al trimestre inmediatamente anterior en su serie ajustada por efecto estacional y calendario, el valor agregado de las actividades profesionales, científicas y técnicas; y actividades de servicios administrativos y de apoyo decrece en 0,7%, explicado por:

- Actividades profesionales, científicas y técnicas decrece -0,04%.
- Actividades de servicios administrativos y de apoyo decrece 1,2%.

**Tabla 11. Actividades profesionales, científicas y técnicas<sup>1</sup>**  
**Tasas de crecimiento en volumen<sup>2</sup>**  
**Año total 2022pr**

Actividad económica	Tasas de crecimiento (%)		
	Serie original		Serie ajustada por efecto estacional y calendario
	Año total	Anual	Trimestral
	2022 <sup>Pr</sup> / 2021 <sup>P</sup>	2022 <sup>Pr</sup> -IV / 2021 <sup>P</sup> -IV	2022 <sup>Pr</sup> -IV / 2022 <sup>Pr</sup> -III
Actividades profesionales, científicas y técnicas	7,0	2,9	-0,04
Actividades de servicios administrativos y de apoyo	9,3	4,8	-1,2
<b>Actividades profesionales, científicas y técnicas<sup>1</sup></b>	<b>8,3</b>	<b>3,9</b>	<b>-0,7</b>

Fuente: DANE, Cuentas nacionales p provisional Prpreliminar 1 Actividades profesionales, científicas y técnicas; actividades de servicios administrativos y de apoyo. 2 Series encadenadas de volumen con año de referencia 2015

## Principales Indicadores del Mercado Laboral

### TOTAL, NACIÓN

Fuente: [https://www.dane.gov.co/files/investigaciones/boletines/ech/ech/bol\\_empleo\\_dic\\_22.pdf](https://www.dane.gov.co/files/investigaciones/boletines/ech/ech/bol_empleo_dic_22.pdf) (31 de enero de 2023)

Para el mes de diciembre de 2022, la tasa de desempleo del total nacional fue 10,3%, mientras que en el mismo mes de 2021 fue 11,1%. La tasa global de participación se ubicó en 63,8%, lo que significó un aumento de 1,3 puntos porcentuales respecto a diciembre de 2021 (62,5%). Finalmente, la tasa de ocupación fue 57,3%, lo que representó un aumento de 1,7 puntos porcentuales respecto al mismo mes de 2021 (55,5%).

**Gráfico 2. Tasa global de participación, ocupación y desempleo  
Total nacional  
Diciembre (2014 – 2022)**

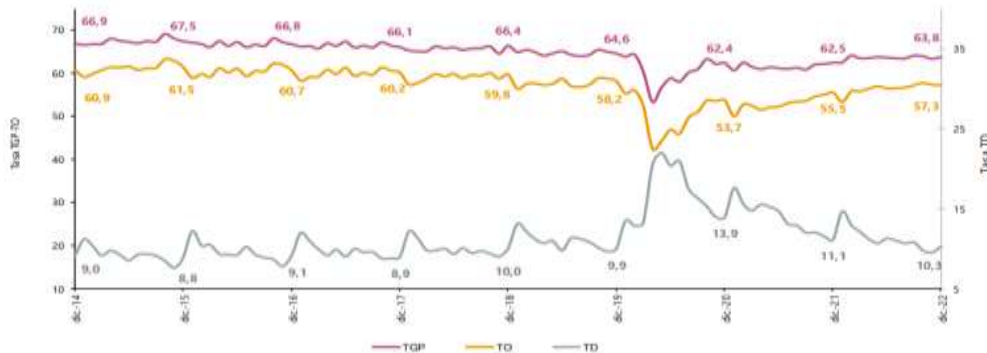

Fuente: DANE, GEIH.

Nota: datos expandidos con proyecciones de población, elaboradas con base en los resultados CNPV 2018.

Nota: cifras aproximadas a un decimal. Por efecto del redondeo los totales pueden diferir ligeramente del anexo.

### Total 13 ciudades y áreas metropolitanas mensual

En diciembre de 2022, la tasa de desempleo en el total de las 13 ciudades y áreas metropolitanas se ubicó en 10,8%, para diciembre de 2021 fue 11,4%. La tasa global de participación se ubicó en 66,0%, lo que significó un aumento de 3,4 puntos porcentuales respecto a diciembre de 2021 (62,6%). Finalmente, la tasa de ocupación fue 58,8%, lo que representó un aumento de 3,4 puntos porcentuales respecto al mismo mes de 2021 (55,4%).

**Gráfico 4. Tasa global de participación, ocupación y desempleo  
Total nacional  
Octubre - diciembre (2014 - 2022)**



Fuente: DANE, GEIH.

Nota: datos expandidos con proyecciones de población, elaboradas con base en los resultados CNPV 2018.

Nota: cifras aproximadas a un decimal. Por efecto del redondeo los totales pueden diferir ligeramente del anexo.

## Población ocupada según rama de actividad

En el mes de diciembre de 2022, el número de personas ocupadas en el total nacional fue 22.468 miles de personas. Las ramas que más aportaron positivamente a la variación de la población ocupada fueron Industrias manufactureras; Administración pública y defensa, educación y atención de la salud humana; y Actividades artísticas, entretenimiento recreación y otras actividades de servicios con 1,2, 1,0 y 0,9 puntos porcentuales, respectivamente.

**Tabla 1. Distribución porcentual, variación absoluta y contribución a la variación de la población ocupada según rama de actividad\***

**Total nacional**

**Diciembre (2022/2021)**

Rama de actividad	Total Nacional				
	Diciembre 2022	Diciembre 2021	Distribución %	Variación absoluta	Contribución en p.p.
<b>Población ocupada</b>	22.468	21.495	100	973	
Industrias manufactureras	2.511	2.262	11,2	249	1,2
Administración pública y defensa, educación y atención de la salud humana	2.655	2.448	11,8	207	1,0
Actividades artísticas, entretenimiento recreación y otras actividades de servicios	1.975	1.780	8,8	195	0,9
Suministro de electricidad, gas, agua y gestión de desechos <sup>^</sup>	660	524	2,9	137	0,6
Construcción	1.684	1.548	7,5	136	0,6
Alojamiento y servicios de comida	1.551	1.446	6,9	105	0,5
Actividades inmobiliarias	269	181	1,2	88	0,4
Transporte y almacenamiento	1.611	1.537	7,2	73	0,3
Actividades financieras y de seguros	438	407	1,9	31	0,1
Información y comunicaciones	400	380	1,8	20	0,1
Actividades profesionales, científicas, técnicas y servicios administrativos	1.828	1.869	8,1	-41	-0,2
Agricultura, ganadería, caza, silvicultura y pesca	3.069	3.161	13,7	-92	-0,4
Comercio y reparación de vehículos	3.814	3.935	17,0	-121	-0,6

**Fuente:** DANE, GEIH.

Suministro de electricidad, gas, agua y gestión de desechos<sup>^</sup> incluye la rama de Explotación de minas y canteras.

\*Por aproximación de decimales, la suma de las proporciones y contribuciones puede diferir ligeramente con la información del anexo estadístico.

p.p.: Puntos porcentuales.

Nota: La distribución porcentual de la población ocupada puede diferir del 100% por la no inclusión de la categoría "No informa".

Nota: Poblaciones en miles.

Nota: Los datos de rama de actividad económica están calculados con base en CIIU Rev. 4 A.C

## Encuesta Mensual de Servicios (EMS) Noviembre de 2022

**Fuente:** [https://www.dane.gov.co/files/investigaciones/boletines/ems/bol\\_ems\\_noviembre\\_22.pdf](https://www.dane.gov.co/files/investigaciones/boletines/ems/bol_ems_noviembre_22.pdf) (17 de enero de 2023)

## Variación anual de los ingresos nominales y contribución por tipo de ingresos, según subsector de servicios (noviembre 2022 / noviembre 2021)

En noviembre de 2022, dieciséis de los dieciocho subsectores de servicios presentaron variación

positiva en los ingresos totales, en comparación con noviembre de 2021.

**Tabla 1. Variación anual de los ingresos y contribución por tipo de ingresos, según subsector de servicios**

**Noviembre 2022<sup>p</sup> / noviembre 2021**

Clasificación CIU Rev. 4 A.C.			Ingresos nominales	Ingresos por servicios	Venta de Mercancías	Otros Ingresos
Sección	División	Descripción	Variación (%)	Contribución <sup>(PP)</sup>		
H	División 52	Almacenamiento y actividades complementarias al transporte	23,6	22,1	0,2	1,3
H	División 53	Correo y servicios de mensajería	2,0	1,3	0,0	0,6
I	División 56	Restaurantes, catering y bares	12,8	11,9	0,6	0,3
J	División 58	Actividades de edición	19,3	19,0	-1,7	2,0
J	División 59, excepto Clase 5920	Producción de películas cinematográficas y programas de televisión	-5,1	-12,7	0,9	6,7
J	División 60 y Clase 6391	Actividades de programación y transmisión, agencias de noticias	12,8	10,6	0,0	2,2
J	División 61	Telecomunicaciones	1,6	1,8	-0,3	0,1
J	División 62, División 63, excepto Clase 6391	Desarrollo de sistemas informáticos y procesamiento de datos	21,5	22,4	-0,6	-0,3
LN	Sección L. División 68 Sección N. Divisiones 7710, 7729 y 7730	Inmobiliarias, alquiler de maquinaria y equipo	17,2	16,2	0,3	0,7
M	Divisiones 69, 70, 71, 72, Clase 7320, División 74	Actividades profesionales científicas y técnicas	-3,0	-2,7	-0,4	0,1
M	Clase 7310	Publicidad	15,1	15,3	-0,2	0,0
N	Divisiones 78, 80 y 81, excepto Clase 8130	Actividades de empleo, seguridad e investigación privada, servicios a edificios	13,0	12,5	0,2	0,4
N	Clase 8220	Actividades de centros de llamadas (Call center)	21,0	20,9	0,0	0,0
N	División 82 excepto Clase 8220	Actividades administrativas y de apoyo de oficina y otras actividades, excepto call center	13,3	11,9	-0,1	1,5
P	Grupo 854	Educación superior privada	7,3	5,6	0,1	1,6
Q	Clase 8610	Salud humana privada con internación	12,4	11,8	0,4	0,3
Q	División 86 excepto Clase 8610	Salud humana privada sin internación	8,7	8,8	0,1	-0,2
S	Divisiones 90, 92, 93, 95 y 96	Otros servicios de entretenimiento y otros servicios	29,7	23,4	2,7	3,6

Fuente: DANE – EMS

<sup>p</sup> Cifra provisional

(PP) Puntos porcentuales

Nota: por aproximación decimal, se puede presentar diferencia en la suma de las contribuciones frente a la variación total.

**Variación anual del personal ocupado total y contribución por tipo de contratación, según subsector de servicios (noviembre 2022 / noviembre 2021)**

En noviembre de 2022, diecisiete de los dieciocho subsectores de servicios presentaron variación positiva en el personal ocupado total, en comparación con noviembre de 2021.

**Tabla 2. Variación anual del personal ocupado total y contribución por categoría de contratación, según subsector de servicios  
Noviembre 2022<sup>p</sup> / noviembre 2021**

Clasificación CIU Rev. 4 A.C.			Personal ocupado total <sup>1</sup>	Permanente	Temporal directo	Agencias	Misión** Hora cátedra***
Sección	División	Descripción	Variación (%)	Contribución (PP)			
H	División 52	Almacenamiento y actividades complementarias al transporte	7,9	0,9	2,0	5,0	--
H	División 53	Correo y servicios de mensajería	3,0	0,9	0,8	1,3	--
I	División 56	Restaurantes, catering y bares	6,2	7,3	-1,6	0,5	--
J	División 58	Actividades de edición	0,7	1,5	-1,3	0,6	--
J	División 59, excepto Clase 5920	Producción de películas cinematográficas y programas de televisión	3,9	3,5	-1,2	1,7	--
J	División 60 y Clase 6391	Actividades de programación y transmisión, agencias de noticias	6,2	2,2	1,1	2,9	--
J	División 61	Telecomunicaciones	-4,7	-3,0	-2,2	0,5	--
J	División 62, División 63, excepto Clase 6391	Desarrollo de sistemas informáticos y procesamiento de datos	12,2	12,9	-0,2	-0,5	--
LN	Sección L. División 68 Sección N. Divisiones 7710, 7729 y 7730	Inmobiliarias, alquiler de maquinaria y equipo	2,3	-0,9	3,0	0,2	--
M	Divisiones 69, 70, 71, 72, Clase 7320, División 74	Actividades profesionales científicas y técnicas	2,6	2,7	0,0	-0,2	--
M	Clase 7310	Publicidad	4,5	3,5	0,8	0,1	--
N	Divisiones 78, 80 y 81, excepto Clase 8130	Actividades de empleo, seguridad e investigación privada, servicios a edificios	4,1	0,2	1,3	0,1	2,5
N	Clase 8220	Actividades de centros de llamadas (Call center)	4,3	7,6	-3,4	0,1	--
N	División 82 excepto Clase 8220	Actividades administrativas y de apoyo de oficina y otras actividades, excepto call center	6,6	3,4	5,7	-2,5	--
P	Grupo 854	Educación superior privada	4,3	0,2	4,3	0,0	-0,2
Q	Clase 8610	Salud humana privada con internación	3,6	2,4	1,9	-0,7	--
Q	División 86 excepto Clase 8610	Salud humana privada sin internación	0,6	3,6	-2,2	-0,8	--
S	Divisiones 90, 92, 93, 95 y 96	Otros servicios de entretenimiento y otros servicios	10,1	3,4	4,9	1,7	--

Fuente: DANE – EMS

<sup>p</sup> Cifra provisional

(PP) Puntos porcentuales

\* Incluye personal permanente, personal temporal directo y personal temporal contratado a través de agencias de suministro de personal.

\*\* Personal en misión aplica para la sección N, divisiones 78, 80 y 81, excepto Clase 8130.

\*\*\* Personal hora cátedra aplica para la sección P - grupo 854.

Nota: por aproximación decimal, se puede presentar diferencia en la suma de las contribuciones frente a la variación total.

### Actividades profesionales científicas y técnicas Variación anual: noviembre 2022 / noviembre 2021

En noviembre de 2022, los servicios de actividades profesionales científicas y técnicas registraron una disminución de 3,0% en los ingresos nominales, el personal ocupado total presentó un

crecimiento de 2,6% y los salarios registraron un aumento de 14,4%, en comparación con noviembre de 2021.

**Gráfico 6. Variación anual y contribución de los ingresos nominales por tipo, personal ocupado total y salarios por tipo de contratación**  
**Actividades profesionales científicas y técnicas**  
**Total nacional**  
**Noviembre 2022<sup>p</sup>**

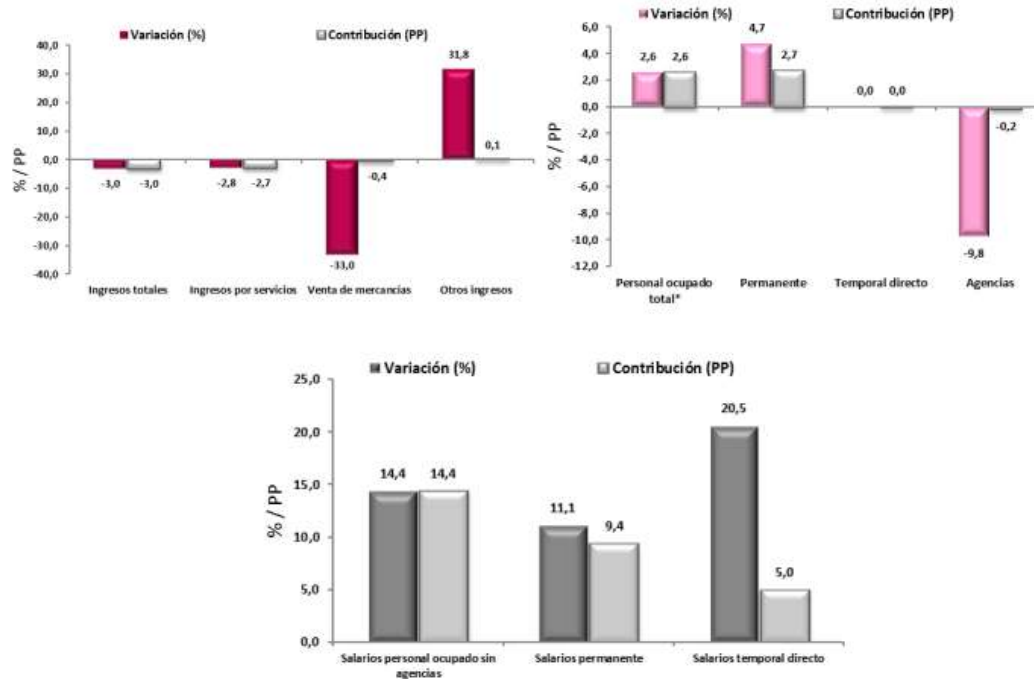

**Fuente:** DANE – EMS

<sup>p</sup> Cifra provisional

(PP) Puntos porcentuales

\* Incluye personal permanente, personal temporal directo y personal temporal contratado a través de agencias de suministro de personal.

En comparación con el mismo mes de 2021, en noviembre de 2022 los ingresos totales presentaron una variación de -3,0%, que se explica por la disminución de 2,8% en los ingresos por servicios y de 33,0% en la venta de mercancías. Por su parte, otros ingresos operacionales presentaron un crecimiento de 31,8%.

En noviembre de 2022 el personal ocupado total presentó una variación de 2,6%, en comparación con noviembre de 2021, que se explica por el incremento de 4,7% en el personal permanente. Por su parte, el personal contratado a través agencias presentó una disminución de 9,8%.

Mientras que los salarios en noviembre de 2022 presentaron un aumento de 14,4%, en comparación con noviembre de 2021, que se explica por el incremento de 11,1% en los salarios del personal permanente y de 20,5% en los salarios del personal temporal directo.

## 5. Técnico

La Secretaría de salud del Departamento del Atlántico requiere la contratación de una persona natural para que brinde apoyo en las diferentes acciones que se llevan a cabo en la subsecretaría de salud pública en el seguimiento de las enfermedades desatendidas en los municipios del departamento del atlántico.

## 6. Obligaciones

### 6.1. Obligaciones Generales

1. Acreditar el aporte al Sistema de Seguridad Social (Pensión y Salud). La base de Liquidación para acreditar los pagos debe corresponder al 40% del valor del contrato.
2. Afiliarse a una Administradora de Riesgos Laborales
3. Cumplir de buena fe el objeto del contrato.
4. Asumir los gastos y riesgos que implica el desarrollo del contrato bajo su propia responsabilidad.
5. Desarrollar el contrato en los términos y condiciones establecidas y relacionadas.
6. Realizar las actividades encomendadas de manera oportuna y eficiente.
7. Guardar reserva de la información que le sea suministrada o maneje en ejercicio de las actividades u obligaciones.
8. Realizar seguimiento y control de los asuntos y actividades que le sean asignados.
9. Asistir puntualmente a las reuniones de conformidad con las citaciones que se realicen previamente.
10. Asumir los gastos y riesgos que implican el desarrollo del contrato bajo su propia responsabilidad.
11. Pagar los impuestos nacionales y locales a que haya lugar.
12. Y demás actividades encomendadas por la Dependencia, de manera oportuna y eficiente o por el supervisor del contrato o persona que este designe

### 6.2. Obligaciones Específicas

1. Consolidare la información de las actividades realizada, según el plan de trabajo que se adelante en el programa
2. Apoyar la elaboración de informes al líder del programa que, le sean asignados.
3. Manejar la gestión documental (archivo, revisión de correspondencia, traslado de información y manejo de la plataforma ORFEO) del programa
4. Realizar todas aquellas actividades que le sean asignadas por parte del supervisor, con relación a su objeto contractual.

## 7. Análisis Económico

El valor estimado de la contratación **DIECISÉIS MILLONES SEISCIENTOS VEINTE MIL PESOS (\$16.620.000) M/L**, este valor incluye todos los tributos que se generen con ocasión a la celebración, ejecución y liquidación de los contratos.

El futuro contrato tendrá un plazo para la ejecución de 6 meses, contados a partir del cumplimiento de los requisitos de perfeccionamiento y ejecución.

Teniendo en cuenta el objeto a contratar y lo establecido en el Decreto 1082 de 2015, la modalidad de selección para la escogencia del contratista será la de contratación directa, en concordancia con el Artículo 2.2.1.2.1.4.9.

Por lo anterior el contrato se suscribirá de manera directa con el contratista que se encuentre en capacidad de ejecutar el objeto del contrato, y cuente con la idoneidad o experiencia requerida y relacionada con el área de que se trate.

Para constancia se firma en febrero de 2023.



**SHIRLIS PACHECO BOCANEGRA**  
Asesora Externa  
Secretaria General  
Departamento del Atlántico