

Fecha de Elaboración: marzo de 2023

Estudio de Sector que soporta el Proceso de Contratación bajo la modalidad **CONTRATACION DIRECTA** para la contratación de **APOYO ADMINISTRATIVO**

DEPARTAMENTO DEL VALLE DEL CAUCA - SECRETARIA DE EDUCACIÓN

1. Introducción

La función de contratación debe estar orientada a satisfacer las necesidades de las Entidades y a obtener el mayor valor por el dinero público. Las Entidades Estatales deben entender claramente cuál es su necesidad y cómo pueden satisfacerla, por lo cual, deben conocer y entender cómo y con quien pueden establecer la relación que permite satisfacer la necesidad identificada. Para el efecto es necesario que las Entidades Estatales conozcan el contexto en el cual los posibles proveedores desarrollan su actividad.

El Departamento del Valle del Cauca adherido a los postulados normativos antes descritos y dada su naturaleza jurídica, requiere adelantar proceso de contratación para seleccionar la persona natural o jurídica que asuma la ejecución del proceso que tiene por objeto: FORTALECIMIENTO DE LA CAPACIDAD DEL RECURSO HUMANO INSTITUCIONAL PARA MEJORAR LA GESTION ADMINISTRATIVA EN LA SECRETARIA DE EDUCACION DEPARTAMENTAL DEL VALLE DEL CAUCA.

La función de compras debe estar orientada a satisfacer las necesidades del Departamento del Valle del Cauca y a obtener el mayor beneficio por el dinero público. Para cumplir con este objetivo, la Secretaria de Educación debe conocer claramente cuál es su necesidad y determinar la mejor manera en que el mercado puede satisfacerla.

En este sentido, el Artículo No. 2.2.1.1.1.6.1. del Decreto 1082 de 2015, estableció como deber de las entidades estatales elaborar el análisis de sector durante la etapa de planeación de un proceso de contratación pública. El análisis de sector es el documento

que orienta a la Entidad Estatal en la definición de requisitos habilitantes y técnicos de su proceso, así como en la caracterización de su mercado e identificación de posibles riesgos del proceso de contratación.

En este orden de ideas, el presente documento presenta el estudio del sector para la contratación de: FORTALECIMIENTO DE LA CAPACIDAD DEL RECURSO HUMANO INSTITUCIONAL PARA MEJORAR LA GESTION ADMINISTRATIVA EN LA SECRETARIA DE EDUCACION DEPARTAMENTAL DEL VALLE DEL CAUCA.

La Secretaría de Educación revisó en páginas web relacionadas con el mismo objeto que la entidad necesita contratar y en aras de la eficiencia administrativa se tomaron estudios realizados por el Departamento Nacional de Estadística – DANE, Asociación Nacional de Empresarios de Colombia – ANDI, Sistema de Información de Educación para el Trabajo - SIET y del Portal de Información Empresarial de la SUPERINTENDENCIA DE SOCIEDADES entre otras en su contenido pertinente para nuestro caso, la anterior explicación obedece al respeto y debido crédito por el trabajo elaborado por otra Entidades de carácter Estatal y particular.

1.1 CLASIFICACION DE BIENES Y SERVICIOS

2. Grupo	Segmento	Familia	Clase	Producto
F Servicios	80 Servicios de gestión, servicios profesionales de empresas y servicios administrativos	11 Servicios de recursos humanos	16 Servicios de personal temporal	00 Servicios de personal temporal

2. Definiciones

Definiciones	
"Concepto, sigla"	Definición.
ANDI	Asociación Nacional de Empresarios de Colombia
ANI	Agencia Nacional de Infraestructura
DANE	Departamento Nacional de Estadística

Definiciones	
PIE	Portal de Información Empresarial – Superintendencia de sociedades
CONTRATO POR PRESTACION DE SERVICIOS	Es el contrato mediante el cual una persona, normalmente un especialista, en algún área, se obliga con respecto a otra a realizar una serie de servicios a cambio de un precio. Es importante señalar que el pago del contrato es dirigido al cumplimiento de metas, horas, objetivos, proyectos; etc. Se trata de un contrato oneroso, y a la contraprestación de pago, es en dinero o especie la cual será pagada proporcionalmente conforme a las actividades realizadas

3. Aspectos generales de mercado

Según la división clásica, los sectores de la economía son:

Sector primario: producción básica y actividades agro

Sector secundario: producción de bienes y el sector industrial

Sector terciario: sector de servicios

El bien o servicio a contratar se encuentra en el sector **TERCIARIO**

El sector servicios o sector terciario es el sector económico que engloba las actividades relacionadas con los servicios no productores o transformadores de bienes materiales. Generan servicios que se ofrecen para satisfacer las necesidades de cualquier población en el mundo.

Incluye subsectores como comercio, comunicaciones, centro de llamadas, finanzas, turismo, hostelería, ocio, cultura, espectáculos, la administración pública y los denominados servicios públicos, los presta el Estado o la iniciativa privada (sanidad, educación, atención a la dependencia), entre otros.

Dirige, organiza y facilita la actividad productiva de los otros sectores (sector primario y sector secundario). Aunque se le considera un sector de la producción, propiamente su papel principal se encuentra en los dos pasos siguientes de la actividad económica: la distribución y el consumo.

El predominio del sector terciario frente a los otros dos en las economías más desarrolladas permite hablar del proceso de terciarización. El Premio del Banco de Suecia en Ciencias Económicas en memoria de Alfred Nobel, Paul Krugman argumenta que la menor productividad del sector servicios y la dificultad para mejorar su productividad es el principal factor del estancamiento de los niveles de vida en muchos países.

El sector de servicios se compone de áreas de la economía tales como:

- Comercio (mayorista, minorista, franquicias)
- Actividades financieras (banca, seguros, bolsa y otros mercados de valores)
- Servicios personales, los más importantes de los cuales son los que se identifican con el estado de bienestar (especialmente educación, sanidad y atención a la dependencia -servicios públicos, se presten por el Estado o por la iniciativa privada), pero también otros (como las peluquerías)
- Servicios a empresas de cualquier sector, como la gestión y administración de empresas (incluyendo el nivel ejecutivo), la publicidad y las consultorías y asesoramientos económico, jurídico, tecnológico, de inversiones, etc.
- Función pública, administración pública, actividades de representación política y de servicios a la comunidad, como las actividades en torno a la seguridad y defensa (ejército, policía, protección civil, bomberos, etc.) y las actividades en torno a la justicia (jueces, abogados, notarios, etc.)
- Hotelería y las actividades en torno al turismo
- Las actividades en torno al ocio, la cultura, el deporte y los espectáculos, que incluyen las llamadas industrias audiovisuales o de imagen y sonido (industria musical, industria cinematográfica y similares, como los videojuegos); la industria editorial se incluye, con las artes gráficas, entre los sectores industriales (es decir, en el sector secundario)
- Transporte y comunicación (según se trasladan mercancías o información)
- Medios de comunicación, especialmente los medios de comunicación de masas o sociales (periodismo escrito -prensa-, radio y televisión)
- Telecomunicaciones, especialmente los medios personales (telefonía)

- Otras aplicaciones de las tecnologías de la información y la comunicación (TIC), especialmente la informática e Internet.

Las empresas de servicio público a menudo se consideran parte del sector terciario cuando proporcionan servicios a las personas, si bien cuando se crea la infraestructura de la empresa de servicio público a menudo se considera parte del sector secundario, aunque el mismo negocio puede estar implicado en ambos aspectos de la operación. Las economías tienden a seguir una progresión de desarrollo que las lleve de una gran confianza en la agricultura hacia el desarrollo de la industria (p.ej. automóviles, textil, construcción naval, acero, minería) y finalmente hacia una estructura basada en el servicio. Mientras que la primera economía para seguir esta trayectoria en el mundo moderno fue la del Reino Unido, la velocidad en la cual otras economías han hecho más adelante la transición basada en los servicios, a veces llamados postindustriales, se ha acelerado sobre ésta.

a. Contexto Económico

3.1.1. PIB Información II/ trimestre 2022

En el tercer trimestre de 2022, el Producto Interno Bruto, en su serie original, crece 7,0% respecto al mismo periodo de 2021pr. Las actividades económicas que más contribuyen a la dinámica del valor agregado son:

- Comercio al por mayor y al por menor; Reparación de vehículos automotores y motocicletas;

Transporte y almacenamiento; Alojamiento y servicios de comida crece 8,1% (contribuye 1,6 puntos porcentuales a la variación anual).

- Actividades artísticas, de entretenimiento y recreación y otras actividades de servicios;

Actividades de los hogares individuales en calidad de empleadores; Actividades no diferenciadas de los hogares individuales como productores de bienes y servicios para uso propio crece 36,9% (contribuye 1,1 puntos porcentuales a la variación anual).

- Industrias manufactureras crece 7,0% (contribuye 0,9 puntos porcentuales a la variación anual).

En lo corrido del año 2022, respecto al mismo periodo del año anterior, el Producto Interno Bruto presenta un crecimiento 9,4%. Las actividades económicas que más contribuyen a la dinámica del valor agregado son:

- Comercio al por mayor y al por menor; Reparación de vehículos automotores y motocicletas; Transporte y almacenamiento; Alojamiento y servicios de comida crece 15,1% (contribuye 2,9 puntos porcentuales a la variación anual).
- Industrias manufactureras crece 12,6% (contribuye 1,6 puntos porcentuales a la variación anual).
- Actividades artísticas, de entretenimiento y recreación y otras actividades de servicios; Actividades de los hogares individuales en calidad de empleadores; Actividades no diferenciadas de los hogares individuales como productores de bienes y servicios para uso propio crece 37,0% (contribuye 1,2 puntos porcentuales a la variación anual).

Respecto al trimestre inmediatamente anterior, el Producto Interno Bruto en su serie ajustada por efecto estacional y calendario crece 1,6%. Esta variación se explica principalmente por la siguiente dinámica:

- Actividades artísticas, de entretenimiento y recreación y otras actividades de servicios; Actividades de los hogares individuales en calidad de empleadores; Actividades no diferenciadas de los hogares individuales como productores de bienes y servicios para uso propio crece 7,5%.
- Construcción crece 2,8%.
- Explotación de minas y canteras crece 1,9%.

Grafico. Valor agregado por actividad económica Tasas de crecimiento en volumen Tercer trimestre 2022

Actividad económica	Tasas de crecimiento (%)		
	Serie original		Serie ajustada por efecto estacional y calendario
	Anual	Año corrido	Trimestral
	2022 ^{pr} - III / 2021 ^{pr} - III	2022 ^{pr} / 2021 ^{pr}	2022 ^{pr} - III / 2022 ^{pr} - II
Agricultura, ganadería, caza, silvicultura y pesca	-1,4	-1,0	-1,2
Explotación de minas y canteras	2,5	1,3	1,9
Industrias manufactureras	7,0	12,6	0,9
Suministro de electricidad, gas, vapor y aire acondicionado ²	2,7	4,9	-0,4
Construcción	13,4	9,2	2,8
Comercio al por mayor y al por menor ³	8,1	15,1	0,9
Información y comunicaciones	14,0	17,6	1,5
Actividades financieras y de seguros	9,2	5,8	-0,2
Actividades inmobiliarias	2,1	2,0	0,4
Actividades profesionales, científicas y técnicas ⁴	7,9	10,0	1,6
Administración pública, defensa, educación y salud ⁵	2,9	6,1	-0,7
Actividades artísticas, de entretenimiento y recreación y otras actividades de servicios ⁶	36,9	37,0	7,5
Valor agregado bruto	6,6	9,2	0,9
Total impuestos menos subvenciones sobre los productos	10,8	11,9	3,1
Producto Interno Bruto	7,0	9,4	1,6

Fuente: DANE, Cuentas nacionales

^{pr} preliminar

¹Series encadenadas de volumen con año de referencia 2015.

²Suministro de electricidad, gas, vapor y aire acondicionado; distribución de agua; evacuación y tratamiento de aguas residuales, gestión de desechos y actividades de saneamiento ambiental.

³Comercio al por mayor y al por menor; reparación de vehículos automotores y motocicletas; transporte y almacenamiento; alojamiento y servicios de comida.

⁴Actividades profesionales, científicas y técnicas; actividades de servicios administrativos y de apoyo.

⁵Administración pública y defensa; planes de seguridad social de afiliación obligatoria; educación; actividades de

Fuente: DANE, Cuentas nacionales

3.1.2. Industrias manufactureras

En el tercer trimestre de 2022, el valor agregado de las industrias manufactureras crece 7,0% en su serie original, respecto al mismo periodo de 2021pr. Esta dinámica se explica por los siguientes comportamientos:

- Elaboración de productos alimenticios; elaboración de bebidas; elaboración de productos de tabaco crece 2,7%.

- Fabricación de productos textiles; confección de prendas de vestir; curtido y recurtido de cueros;

fabricación de calzado; fabricación de artículos de viaje, maletas, bolsos de mano y artículos similares, y fabricación de artículos de talabartería y guarnicionería; adobo y teñido de pieles crece 14,8%.

- Transformación de la madera y fabricación de productos de madera y de corcho, excepto muebles; fabricación de artículos de cestería y espartería; fabricación de papel, cartón y productos de papel y de cartón; actividades de impresión; producción de copias a partir de grabaciones originales crece 10,2%.

- Coquización, fabricación de productos de la refinación del petróleo y actividad de mezcla de combustibles; fabricación de sustancias y productos químicos; fabricación de productos farmacéuticos, sustancias químicas medicinales y productos botánicos de uso farmacéutico; fabricación de productos de caucho y de plástico; fabricación de otros productos minerales no metálicos crece 6,4%.

- Fabricación de productos metalúrgicos básicos; fabricación de productos elaborados de metal, excepto maquinaria y equipo; fabricación de aparatos y equipo eléctrico; fabricación de productos informáticos, electrónicos y ópticos; fabricación de maquinaria y equipo n.c.p.; fabricación de vehículos automotores, remolques y semirremolques; fabricación de otros tipos de equipo de transporte; instalación, mantenimiento y reparación especializado de maquinaria y equipo crece 10,4%.

- Fabricación de muebles, colchones y somieres; otras industrias manufactureras crecen 9,0%.

Respecto al trimestre inmediatamente anterior en su serie ajustada por efecto estacional y calendario, el valor agregado de las industrias manufactureras crece en 0,9%, explicado por:

- Elaboración de productos alimenticios; elaboración de bebidas; elaboración de productos de tabaco decrece 2,4%.

Fabricación de productos textiles; confección de prendas de vestir; curtido y recurtido de cueros; fabricación de calzado; fabricación de artículos de viaje, maletas, bolsos de mano y artículos similares, y fabricación de artículos de talabartería y guarnicionería; adobo y teñido de pieles decrece 0,2%.

- Transformación de la madera y fabricación de productos de madera y de corcho, excepto muebles; fabricación de artículos de cestería y espartería; fabricación de papel, cartón y productos de papel y de cartón; actividades de impresión; producción de copias a partir de grabaciones originales decrece 0,2%.

- Coquización, fabricación de productos de la refinación del petróleo y actividad de mezcla de combustibles; fabricación de sustancias y productos químicos; fabricación de productos farmacéuticos, sustancias químicas medicinales y productos botánicos de uso farmacéutico; fabricación de productos de caucho y de plástico; fabricación de otros productos minerales no metálicos crece 2,0%.

- Fabricación de productos metalúrgicos básicos; fabricación de productos elaborados de metal, excepto maquinaria y equipo; fabricación de aparatos y equipo eléctrico; fabricación de productos informáticos, electrónicos y ópticos; fabricación de maquinaria y equipo n.c.p.; fabricación de vehículos automotores, remolques y semirremolques; fabricación de otros tipos de equipo de transporte; instalación, mantenimiento y reparación especializado de maquinaria y equipo crece 1,7%.

- Fabricación de muebles, colchones y somieres; otras industrias manufactureras decrecen 0,5%

Grafico. Industrias manufactureras Tasas de crecimiento en volumen1 Tercer trimestre 2022

Actividad económica	Tasas de crecimiento (%)		
	Serie original		Serie ajustada por efecto estacional y calendario
	Anual	Año corrido	Trimestral
	2022 ^{pr} - III / 2021 ^{pr} -III	2022 ^{pr} / 2021 ^{pr}	2022 ^{pr} - III / 2022 ^{pr} -II
Elaboración de productos alimenticios ²	2,7	9,0	-2,4
Fabricación de productos textiles ³	14,8	22,9	-0,2
Transformación de la madera y fabricación de productos de madera y de corcho, excepto muebles ⁴	10,2	25,2	-0,2
Coquización, fabricación de productos de la refinación del petróleo y actividad de mezcla de combustibles ⁵	6,4	10,5	2,0
Fabricación de productos metalúrgicos básicos ⁶	10,4	13,0	1,7
Fabricación de muebles, colchones y somieres; otras industrias manufactureras	9,0	15,9	-0,5
Industrias manufactureras	7,0	12,6	0,9

Fuente: DANE, Cuentas nacionales

^{pr} preliminar

¹Series encadenadas de volumen con año de referencia 2015.

²Elaboración de productos alimenticios; elaboración de bebidas; elaboración de productos de tabaco.

³Fabricación de productos textiles; confección de prendas de vestir; curtido y recurtido de cueros; fabricación de calzado; fabricación de artículos de viaje, maletas, bolsos de mano y artículos similares, y fabricación de artículos de talabartería y guarnicionería; adobo y teñido de pieles.

⁴Transformación de la madera y fabricación de productos de madera y de corcho, excepto muebles; fabricación de artículos de cestería y espartería; fabricación de papel, cartón y productos de papel y de cartón; actividades de impresión; producción de copias a partir de grabaciones originales.

⁵Coquización, fabricación de productos de la refinación del petróleo y actividad de mezcla de combustibles; fabricación de sustancias y productos químicos; fabricación de productos farmacéuticos, sustancias químicas medicinales y productos botánicos de uso farmacéutico; fabricación de productos de caucho y de plástico; fabricación de otros productos minerales no metálicos.

Fuente: DANE, Cuentas nacionales

3.1.3 IPC – INDICE DE PRECIOS AL CONSUMIDOR

Variación y contribución anual por divisiones de gasto

En el mes de diciembre de 2022, el IPC registró una variación de 13,12% en comparación con diciembre de 2021. En el último año, las divisiones Alimentos y bebidas no alcohólicas (27,81%), Restaurantes y hoteles (18,54%) y, por último, Muebles, artículos para el hogar y para la conservación ordinaria del hogar (18,25%) se ubicaron por encima del promedio nacional (13,12%). Entre tanto, las divisiones Bienes y servicios diversos (13,09%), Transporte (11,59%), Prendas de vestir y calzado (11,22%), Salud (9,53%), Bebidas alcohólicas y tabaco (8,37%), Recreación y cultura (8,36%), Alojamiento, agua, electricidad, gas y otros combustibles (6,94%), Educación (5,98%) y, por último, Información y comunicación (0,25%) se ubicaron por debajo del promedio nacional.

**Grafico. IPC Variación y contribución anual Según divisiones de gasto Diciembre
2021 - 2022**

Divisiones de Gasto	2021			2022	
	Peso (%)	Variación (%)	Contribución Puntos Porcentuales	Variación (%)	Contribución Puntos Porcentuales
Alimentos y bebidas no alcohólicas	15.05	17.23	2.73	27.81	4.88
Restaurantes y hoteles	9.43	8.83	0.85	18.54	1.84
Muebles, artículos para el hogar y para la conservación ordinaria del hogar	4.19	4.34	0.18	18.25	0.73
TOTAL	100.00	5.62	5.62	13.12	13.12
Bienes y servicios diversos	5.36	4.19	0.22	13.09	0.69
Transporte	12.93	5.69	0.73	11.59	1.49
Prendas de vestir y calzado	3.98	-2.60	-0.09	11.22	0.38
Salud	1.71	3.98	0.07	9.53	0.16
Bebidas alcohólicas y tabaco	1.70	4.60	0.08	8.37	0.14
Recreación y cultura	3.79	1.04	0.04	8.36	0.30
Alojamiento, agua, electricidad, gas y otros combustibles	33.12	3.68	1.22	6.94	2.25
Educación	4.41	2.76	0.11	5.98	0.24
Información y comunicación	4.33	-12.10	-0.51	0.25	0.01

Fuente: DANE, IPC.

Nota: La diferencia en la suma de las variables obedece al sistema de aproximación en el nivel de dígitos trabajados en el índice.

Los mayores aportes a la variación anual se registraron en las divisiones de: Alimentos y bebidas no alcohólicas, Alojamiento, agua, electricidad, gas y otros combustibles, Restaurantes y hoteles, Transporte y Muebles, artículos para el hogar y para la conservación ordinaria del hogar, las cuales en conjunto contribuyeron con 11,20 puntos porcentuales al acumulado anual de dicha variación.

Variaciones y contribuciones de las subclases en el año

En diciembre de 2022 en comparación con diciembre de 2021, la variación anual de las subclases que más aportaron al índice total fueron: comidas en establecimientos de servicio a la mesa y autoservicio, (18,70%), electricidad (22,40%), vehículo particular nuevo o usado (20,94%), arriendo imputado (3,60%), carne de res y derivados (20,21%), arroz (54,05%), productos de limpieza y mantenimiento (37,89%), comidas preparadas fuera del hogar para consumo inmediato (21,40%), leche (36,65%) y arriendo efectivo (3,69%). Las mayores contribuciones negativas se presentan en: aparatos de procesamiento de información y hardware (-1,01%), elementos implementos médicos (-3,81%)

IPC Variación y contribución anual Por principales subclases Diciembre 2022

Subclase	Variación (%)	Contribución Puntos porcentuales
Comidas en establecimientos de servicio a la mesa y autoservicio	18,70	1,25
Electricidad	22,40	0,71
Vehículo particular nuevo o usado	20,94	0,58
Arriendo imputado	3,80	0,50
Carne de res y derivados	20,21	0,50
Arroz	54,05	0,48
Productos de limpieza y mantenimiento	37,89	0,45
Comidas preparadas fuera del hogar para consumo inmediato	21,40	0,43
Leche	36,65	0,42
Arriendo efectivo	3,69	0,37

Fuente: DANE, IPC.

Nota: La diferencia en la suma de las variables obedece al sistema de aproximación en el nivel de dígitos trabajados en el índice.

3.1.3.1. RESULTADOS DEL MES DE DICIEMBRE 2022

Comportamiento de la variación mensual del IPC según divisiones y subclases

Variación y contribución mensual por divisiones de gasto

En el mes de diciembre de 2022, el IPC registró una variación de 1,26% en comparación con noviembre de 2022, tres divisiones se ubicaron por encima del promedio nacional (1,26%): Alimentos y bebidas no alcohólicas (2,66%), Restaurantes y hoteles (2,51%) y, por último, Bebidas alcohólicas y tabaco (1,43%). Por debajo se ubicaron: Bienes y servicios diversos (1,23%), Transporte (1,22%), Recreación y cultura (1,02%), Muebles, artículos para el hogar y para la conservación ordinaria del hogar (1,02%), Salud (0,72%), Prendas de vestir y calzado (0,60%), Alojamiento, agua, electricidad, gas y otros combustibles (0,39%), y, por último, Información y comunicación (0,06%), y la división de educación no presentó variación mensual.

IPC Variación y contribución mensual Según divisiones de gasto Diciembre 2021 - 2022

Divisiones de Gasto	2021			2022	
	Peso (%)	Variación (%)	Contribución Puntos Porcentuales	Variación (%)	Contribución Puntos Porcentuales
Alimentos y bebidas no alcohólicas	15.05	2.08	0.36	2.66	0.52
Restaurantes y hoteles	9.43	1.04	0.10	2.51	0.26
Bebidas alcohólicas y tabaco	1.70	0.78	0.01	1.43	0.02
TOTAL	100.00	0.73	0.73	1.26	1.26
Bienes y servicios diversos	5.36	0.44	0.02	1.23	0.07
Transporte	12.93	0.86	0.11	1.22	0.16
Recreación y cultura	3.79	0.65	0.02	1.02	0.04
Muebles, artículos para el hogar y para la conservación ordinaria del hogar	4.19	0.23	0.01	1.02	0.04
Salud	1.71	0.03	0.00	0.72	-0.01
Prendas de vestir y calzado	3.98	-0.41	-0.01	0.60	0.02
Alojamiento, agua, electricidad, gas y otros combustibles	33.12	0.32	0.10	0.39	0.12
Información y comunicación	4.33	-0.01	0.00	0.06	0.00
Educación	4.41	-0.15	-0.01	0.00	0.00

Fuente: DANE, IPC

Nota: La diferencia en la suma de las variables obedece al sistema de aproximación en el nivel de dígitos trabajados en el índice.

Los mayores aportes a la variación mensual del IPC (1,26%), se ubicaron en las divisiones de: Alimentos y bebidas no alcohólicas, Restaurantes y hoteles, Transporte y Alojamiento, agua, electricidad, gas y otros combustibles, las cuales aportaron 1,05 puntos porcentuales a la variación total.

Variaciones y contribuciones de las subclases en el mes

En diciembre de 2022 en comparación con noviembre de 2022, la variación de las subclases que más aportaron al índice total fueron: comidas en establecimientos de servicio a la mesa y autoservicio, (2,55%), papas (17,31%), vehículo particular nuevo o usado (2,33%), plátanos (13,28%), combustibles para vehículos (2,26%), comidas preparadas fuera del hogar para consumo inmediato (2,67%), tomate (27,89%), leche (3,85%), arroz (4,18%) y cebolla (16,90%). Las subclases con aportes negativos a la variación fueron: frutas frescas (-3,36%), electricidad (-0,84%), transporte de pasajeros y equipaje en avión (-8,94%), yuca para consumo en el hogar (-4,64%) y tomate de árbol (-5,88%).

IPC Variación y contribución mensual Por principales subclases Diciembre 2022

Subclase	Variación (%)	Contribución Puntos porcentuales
Comidas en establecimientos de servicio a la mesa y autoservicio	2,55	0,18
Papas	17,31	0,08
Vehículo particular nuevo o usado	2,33	0,07
Plátanos	13,28	0,06
Combustibles para vehículos	2,26	0,06
Comidas preparadas fuera del hogar para consumo inmediato	2,67	0,06
Tomate	27,89	0,05
Leche	3,85	0,05
Arroz	4,18	0,05
Cebolla	16,90	0,05

Fuente: DANE, IPC.

Nota: La diferencia en la suma de las variables obedece al sistema de aproximación en el nivel de dígitos trabajados en el índice.

3.1.3.2. IPC SEGÚN NIVELES DE INGRESO POR CRITERIO ABSOLUTO

Comportamiento de la variación mensual, año corrido y anual del IPC según niveles de ingreso por criterio absoluto

Grafico. IPC según niveles de ingreso por criterio absoluto Total IPC Diciembre 2021 - 2022

	Variación (%)			
	Mensual		Anual	
	2021	2022	2021	2022
Pobres	0,96	1,47	6,85	14,92
Vulnerables	0,93	1,48	6,85	14,80
Clase media	0,75	1,28	5,78	13,28
Ingresos altos	0,52	1,03	4,39	11,52
Total nivel de ingresos	0,73	1,26	5,62	13,12

Fuente: DANE, IPC.

* Se entiende por criterio absoluto el aplicado al caracterizar los hogares de acuerdo con un nivel de ingresos preestablecido.

Nota: La diferencia en la suma de las variables obedece al sistema de aproximación en el nivel de dígitos trabajados en el índice.

En diciembre de 2022, la variación mensual del IPC por nivel de ingresos fue: Pobres (1,47%), Vulnerables (1,48%), Clase media (1,28%), Ingresos altos (1,03%) y, por último, Total nivel de ingresos (1,26%).

La variación anual del IPC por nivel de ingresos fue: Pobres (14,92%), Vulnerables (14,80%), Clase media (13,28%), Ingresos altos (11,52%) y por último, Total nivel de ingresos (13,12%).

3.1.4. SALARIO MÍNIMO

El Salario Mínimo Legal Mensual es la percepción básica que establece la Ley. Esto sería lo que les corresponde a los trabajadores por la prestación de sus servicios laborales. Lo cual define la situación de los asalariados en cuanto a poder adquisitivo, frente a la inflación.

Año	Salario mínimo mensual	Auxilio de Transporte	Normatividad Decreto
2023	1.160.000	140.606	2623 de dic 28 2022
2022	1.000.000	117.172	1724 de dic 15 de 2021
2021	908,526	106,454	1786 de dic 29 de 2020
2020	877,803	102,854	2360 de dic 26 de 2019
2019	828,116	97,032	2451 de dic 27 de 2018
2018	781,242	88,211	2269 de dic 30 de 2017
2017	737,717	83,140	2209 de dic 30 de 2016
2016	689,455	77,700	2552 de dic 30 de 2015
2015	644,350	74,000	2731 de dic 30 de 2014

3.1.5. Indicador de seguimiento a la economía (ISE)

Para el mes de octubre de 2022 el ISE en su serie original, se ubicó en 127,23, lo que representó un crecimiento de 4,63% respecto al mes de octubre de 2021 (121,59).

Grafico. Índice del Indicador de Seguimiento a la Economía (base 2015) Serie original 2019 - 2022

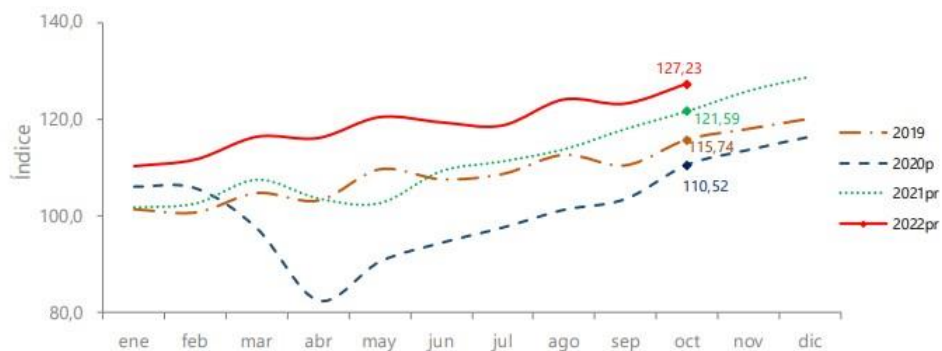

Fuente: DANE, Cuentas nacionales
 Ppreliminar
 Pprovisional

Grafico. Tasa de crecimiento anual del índice del Indicador de Seguimiento a la Economía (ISE) Serie original 2020 - 2022



Fuente: DANE, Cuentas nacionales
 Ppreliminar
 Pprovisional

Para el mes de octubre de 2022pr el ISE en su serie ajustada por efecto estacional y calendario, se ubicó en 121,28, lo que representó un crecimiento de 4,56% respecto al mes de octubre de 2021 (115,99).

Grafico. Índice del Indicador de Seguimiento a la Economía (base 2015) Serie ajustada por efecto estacional y calendario 2019 - 2022

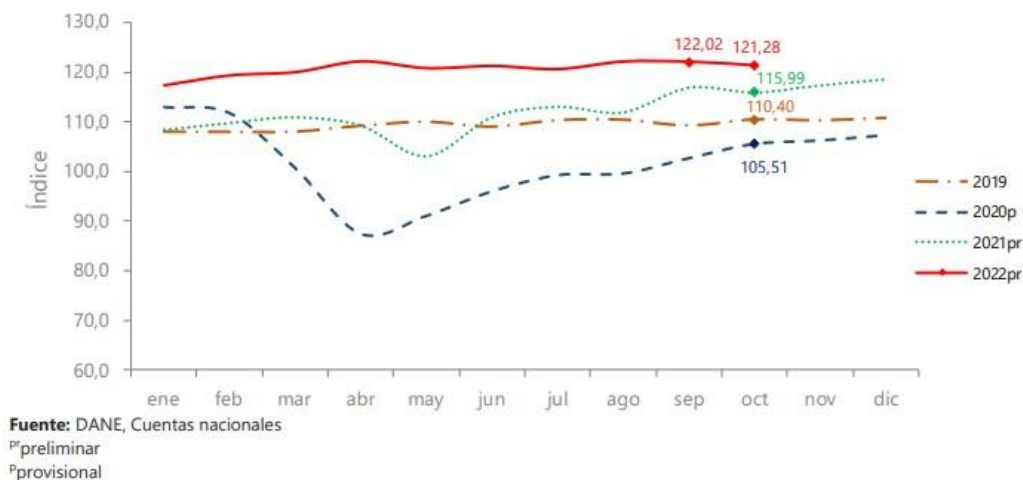

b. EMPRENDIMIENTOS EN MIPYIMES Y POBLACIÓN VULNERABLE

En Colombia, la alta prevalencia de la informalidad y del empleo en empresas pequeñas implica una mayor vulnerabilidad a los efectos económicos de la crisis (Alfaro, Becerra & Eslava, 2020). La importancia de la informalidad y del empleo en pequeñas empresas en los sectores directamente afectados, implica que un 56 % de los trabajadores colombianos se está enfrentando a una posible pérdida del empleo y de sus ingresos desde el inicio de la crisis. Esto ocurre como consecuencia de la falta de protección laboral para la mayoría de estos trabajadores y la escasez de crédito para empleados y empleadores (Alfaro, Becerra & Eslava 2020).

En un estudio del Consejo Privado de Competitividad (CPC, 2020) se destaca que el 60% del total de las empresas y el 88% de las microempresas son informales. El 1,2% de las empresas registradas (20.000 empresas) genera el 66,6% del empleo formal, mientras que el 94,6% (1,5 millones de microempresas) genera apenas el 15,2% de los puestos de trabajo formales. Aproximadamente, la mitad del empleo formal del país la generan 4.000 empresas. Pese a su reducción en los últimos años, la informalidad laboral sigue siendo elevada. El porcentaje de ocupados que no cotizan ni a salud ni a pensiones representa el 62,3 % del total. Además, el autoempleo en Colombia representa el 51,2 % del empleo total y el salario mínimo equivale al 95 % de la mediana de los salarios.

Según el BID, precisamente la ausencia en la capacidad de generar trabajo formal es una de las razones por las que existe alta rotación, lo que promueve que los trabajadores

cambien constantemente de puesto de trabajo (Alaimo, Bosch, Kaplan, Pagés, & Ripani, 2015). Esto afecta la capacidad de acumulación de capital humano y la capacidad de ser productivos, inestabilidad que se traduce en un tránsito entre formalidad e informalidad constante y que resulta en tasas más altas de informalidad laboral. En otras palabras, se retroalimentan la informalidad y la rotación laboral en un círculo vicioso que se debe evitar desde su inicio, creando los incentivos necesarios y las medidas correctas para proteger el empleo formal, favorecer una inserción segura, asegurar una mayor estabilidad para los trabajadores y, finalmente, impulsar la productividad (Alaimo, Bosch, Kaplan, Pagés, & Ripani, 2015).

Siguiendo esta línea, los países con tasas de informalidad del 30% al 80%, como la mayoría de los que integran la región latinoamericana, enfrentan retos como la reducción de horas y la pérdida de trabajo derivado de la pandemia; esto significa para los trabajadores informales o poco calificados una pérdida de ingresos sin posibilidad de recibir beneficios por desempleo, pues el 65 % de los trabajadores informales vulnerables no son beneficiarios de ninguna forma de protección social (Bonaglia & Nieto Parra, 2020); (OCDE, 2020). Por tal motivo, no se puede permitir que la informalidad laboral continúe expandiéndose, sino que se deben enfocar todos los esfuerzos en proteger el empleo formal.

Precisamente por eso el país debe diseñar e implementar instrumentos y políticas de apoyo en materia laboral. Esta crisis puso en evidencia la existencia de un sector laboral con muy poco acceso, o incluso sin acceso, a seguridad social, por lo cual es altamente vulnerable a estos choques económicos y laborales. En tal sentido, las medidas de política y los estímulos económicos para apoyar tanto a empresas como a personas son fundamentales.

c. Flujos de empleo y pobreza

En 2021, el 39,3% de los colombianos se encontraba en condición de pobreza monetaria, lo cual representa una disminución de 3,2 puntos porcentuales frente a 2020, cuando fue 42,5%. La pobreza en las cabeceras municipales en 2021 fue 37,8%, registrándose una disminución de 4,6 puntos porcentuales con respecto a 2020, donde la incidencia de pobreza monetaria en ese dominio geográfico fue de 42,4%. Adicionalmente, la pobreza

monetaria en los centros poblados y zonas rurales dispersas fue 44,6%, lo cual muestra una disminución de 1,7 puntos porcentuales frente a 2020, cuando fue 42,9%.

Respecto a la comparación bienal, en 2021, la pobreza monetaria fue 3,6 puntos porcentuales mayor a la registrada en 2019, cuando fue 35,7%. Las variaciones fueron estadísticamente significativas en los tres dominios.

En 2021, en el total nacional, 19.621.330 personas se encontraban en situación de pobreza monetaria y en 2020 había 21.021.564 personas en esta situación. Lo anterior significa que 1.400.234 personas salieron de esta condición.

d. Composición empresarial

Conocer la distribución del tamaño medio de las empresas en Colombia es fundamental para los tomadores de decisiones, puesto que permite comprender la estructura de la economía y proporciona una indicación del papel de las micro, pequeñas y grandes empresas.

En el primer semestre de 2022 se crearon en Colombia 172.517 empresas, 3,7 % más que en el mismo periodo de 2021, cuando se crearon 166.338 empresas. Las cifras muestran que el 49 % de estas empresas nacieron generando al menos un empleo, lo que representa una buena noticia para el país por la recuperación e incremento de puestos de trabajo.

Así se desprende del Informe de Dinámica de Creación de Empresas elaborado por la Confederación Colombiana de Cámaras de Comercio (Confecámaras), con base en la información del Registro Único Empresarial y Social (RUES), que recoge información del registro mercantil de las 57 Cámaras de Comercio del país.

Estas cifras dejan claro que las empresas son fuente de bienestar, progreso y empleo. Del total de empresas creadas en el semestre, 84.541 generaron nuevos empleos. Tenemos que seguir apoyando a las empresas del país, y por eso las Cámaras de Comercio mantienen sus esfuerzos para promover el emprendimiento y la formalización en los territorios, para que el tejido empresarial continúe creciendo y generando bienestar social para todos los colombianos”, aseguró el presidente de Confecámaras, Julián Domínguez.

La creación de sociedades y personas naturales creció en el primer semestre del año. Las empresas de personas naturales pasaron de 124.263 a 129.961, lo que representa una variación positiva de 4,6 %. De igual manera, las sociedades crecieron 1,1 % respecto a 2021, al pasar de 42.075 a 42.556.

Los sectores

Por sectores, el que más creció fue agricultura con el 17 %, seguido de servicios con el 10,3 % e industria con el 6.4 %. En relación con el tamaño de la empresa, medido por el valor de sus activos, el mayor número de unidades productivas sigue consolidándose en las microempresas (99,69 %), seguido por las pequeñas empresas (0,30 %) y el restante se encuentra en las medianas y grandes empresas (0,01 %).

Entre los sectores más dinámicos en creación de empleo se encuentran comercio, alojamiento y servicios de comida, industrias manufactureras, construcción y actividades profesionales, científicas y técnicas.

Dividido por meses, en el mes de mayo se observa el aumento más significativo, con un crecimiento de 40,5 %. Los otros dos meses del segundo trimestre (abril y junio) también registraron resultados positivos, de más del 5%.

Por tamaño de empresa

Por tamaño de empresa, la mayor contribución se encuentra en las microempresas que tienen muestran un incremento de 3,9 %, con una contribución equivalente. La creación de empresas de los otros tamaños registra comportamientos negativos con variaciones del -31,2 % en el caso de las empresas pequeñas, -18,2 % en empresas medianas y -45,5 % en empresas grandes.

Generación de empleo

Entre enero y junio de 2022, el sector de comercio, generó la mayor parte del empleo, en especial en los subsectores de actividades de comercio al por menor de alimentos, bebidas o tabaco con 6,23 %, prendas de vestir y sus accesorios con 2,10 %, y productos farmacéuticos, medicinales, cosméticos y de tocador con 2,40 %.

Por su parte, en alojamiento y servicios de comida, concentró su aporte en actividades de expendio a la mesa de comidas preparadas (6,01 %), expendio de bebidas alcohólicas para

consumo dentro del establecimiento (4,37 %) y otros tipos de expendio de comidas preparadas (1,81 %).

e. Desafíos de Colombia en materia empresarial

El emprendimiento en un país es relevante porque contribuye al desarrollo económico, marca las tendencias de la sociedad, promueve la innovación y el uso de tecnología, ayuda al surgimiento de nuevos sectores, e incrementa la productividad y la creación de empleo, entre muchos otros beneficios. Por esto, los países hacen grandes esfuerzos para fomentar y comprender a cabalidad esta fuerza económica.

En la actualidad, la presencia de múltiples empresas puede fortalecer el ecosistema de emprendimiento de un país, pero no siempre refleja los avances esperados en el desarrollo empresarial. Por esto se debe hacer un seguimiento juicioso para entender cómo se comporta el país en materia de emprendimiento frente a otros referentes internacionales, y con base en estas comparaciones, conocer qué acciones resultan más útiles y necesarias a la hora de implementar políticas que promuevan su desarrollo.

Con el objetivo de tener una visión del contexto de emprendimiento en Colombia, se tomaron como referencia dos índices internacionales que permiten conocer el ecosistema emprendedor. Primero se hará un análisis del Índice de Condiciones Sistémicas para el Emprendimiento Dinámico (ICSEd), por parte de Prodem¹, y luego se analizará el Global Entrepreneurship Monitor (GEM), conocido como el estudio más amplio sobre ecosistemas de emprendimiento a lo largo de los últimos 20 años.

¹ Prodem es un centro de pensamiento enfocado en ecosistemas de emprendimiento e innovación de Latinoamérica. Esta institución argentina cuenta con una trayectoria de más de quince años y ha participado en redes y alianzas con gobiernos, instituciones y empresas nacionales e internacionales. Se ha destacado por generar conocimiento sobre el estado de los ecosistemas y por la realización de investigaciones para la acción. Dentro de su misión está la colaboración con gobiernos e instituciones para promover la creación y el crecimiento de nuevas empresas mediante el aporte de conocimientos con bases conceptuales sólidas y la prestación de asistencia técnica, facilitando el desarrollo de sus redes de apoyo y aprendizaje (Prodem, 2020).

3.6 SECTOR SERVICIOS - EVOLUCIÓN GENERAL DE LOS SUBSECTORES DE SERVICIOS

Variación anual de los ingresos nominales y contribución por tipo de ingresos, según subsector de servicios (octubre 2022 / octubre 2021)

En octubre de 2022, diecisiete de los dieciocho subsectores de servicios presentaron variación positiva en los ingresos totales, en comparación con octubre de 2021.

Grafico. Variación anual de los ingresos y contribución por tipo de ingresos, según subsector de servicios Octubre 2022 / octubre 2021

Clasificación CIIU Rev. 4 A.C.			Ingresos nominales	Ingresos por servicios	venta de Mercancías	Otros Ingresos
Sección	División	Descripción	Variación (%)		Contribución ^(PP)	
H	División 52	Almacenamiento y actividades complementarias al transporte	28,1	26,8	0,3	1,1
H	División 53	Correo y servicios de mensajería	8,8	8,7	0,0	0,1
I	División 56	Restaurantes, catering y bares	16,0	15,3	0,7	0,0
J	División 58	Actividades de edición	1,0	-0,3	0,1	1,2
J	División 59, excepto Clase 5920	Producción de películas cinematográficas y programas de televisión	4,2	-2,9	4,0	3,1
J	División 60 y Clase 6391	Actividades de programación y transmisión, agencias de noticias	-1,9	-3,0	0,0	1,1
J	División 61	Telecomunicaciones	4,2	3,4	0,5	0,3
J	División 62, División 63, excepto Clase 6391	Desarrollo de sistemas informáticos y procesamiento de datos	21,1	21,8	-0,6	0,0
LN	Sección L, División 68	Inmobiliarias, alquiler de maquinaria y equipo	24,9	22,3	0,9	1,7
M	Sección N, Divisiones 7710, 7729 y 7730					
M	Divisiones 69, 70, 71, 72, Clase 7320, División 74	Actividades profesionales científicas y técnicas	19,9	20,5	-0,8	0,1
M	Clase 7310	Publicidad	28,5	28,6	-0,2	0,0
N	Divisiones 78, 80 y 81, excepto Clase 8130	Actividades de empleo, seguridad e investigación privada, servicios a edificios	15,6	15,7	-0,1	0,0
N	Clase 8220	Actividades de centros de llamadas (Call center)	23,0	23,0	0,0	0,0
N	División 82 excepto Clase 8220	Actividades administrativas y de apoyo de oficina y otras actividades, excepto call center	30,1	28,2	0,1	1,9
P	Grupo 854	Educación superior privada	11,8	8,7	0,1	3,0
Q	Clase 8610	Salud humana privada con internación	10,4	10,1	0,2	0,1
Q	División 86 excepto Clase 8610	Salud humana privada sin internación	7,2	7,9	-0,2	-0,4
S	Divisiones 90, 92, 93, 95 y 96	Otros servicios de entretenimiento y otros servicios	40,9	38,2	-1,2	3,9

Fuente: DANE – EMS

p Cifra provisional

(PP) Puntos porcentuales

Nota: por aproximación decimal, se puede presentar diferencia en la suma de las contribuciones frente a la variación total.

Variación anual del personal ocupado total y contribución por tipo de contratación, según subsector de servicios (octubre 2022 / octubre 2021)

En octubre de 2022, diecisiete de los dieciocho subsectores de servicios presentaron variación positiva en el personal ocupado total, en comparación con octubre de 2021.

Clasificación CIIU Rev. 4 A.C.			Personal ocupado total ¹	Permanente	Temporal directo	Agencias	Misión ² Hora cátedra ³
Sección	División	Descripción	Variación (%)	Contribución (PP)			
H	División 52	Almacenamiento y actividades complementarias al transporte	9,4	1,5	2,7	5,2	--
H	División 53	Correo y servicios de mensajería	1,3	0,2	-1,0	2,1	--
I	División 56	Restaurantes, catering y bares	7,8	7,4	-0,1	0,5	--
J	División 58	Actividades de edición	0,5	1,5	-1,3	0,3	--
J	División 59, excepto Clase 5920	Producción de películas cinematográficas y programas de televisión	12,4	4,9	-0,2	7,7	--
J	División 60 y Clase 6391	Actividades de programación y transmisión, agencias de noticias	7,9	2,1	2,3	3,5	--
J	División 61	Telecomunicaciones	-4,7	-3,3	-2,1	0,6	--
J	División 62, División 63, excepto Clase 6391	Desarrollo de sistemas informáticos y procesamiento de datos	13,1	14,0	-0,5	-0,5	--
LN	Sección L, División 68	Inmobiliarias, alquiler de maquinaria y equipo	4,1	4,6	-0,7	0,3	--
M	Sección N, Divisiones 7710, 7729 y 7730	Actividades profesionales científicas y técnicas	4,3	2,9	1,3	0,1	--
M	Divisiones 69, 70, 71, 72, Clase 7320, División 74	Actividades profesionales científicas y técnicas	4,3	2,9	1,3	0,1	--
M	Clase 7310	Publicidad	6,2	3,5	2,2	0,5	--
N	Divisiones 78, 80 y 81, excepto Clase 8130	Actividades de empleo, seguridad e investigación privada, servicios a edificios	4,9	0,2	1,9	0,2	2,6
N	Clase 8220	Actividades de centros de llamadas (Call center)	5,1	7,0	-1,8	-0,1	--
N	División 82 excepto Clase 8220	Actividades administrativas y de apoyo de oficina y otras actividades, excepto call center	7,2	3,4	5,6	-1,8	--
P	Grupo 854	Educación superior privada	4,4	0,3	4,0	0,1	0,1
Q	Clase 8610	Salud humana privada con internación	3,9	2,5	2,3	-0,8	--
Q	División 86 excepto Clase 8610	Salud humana privada sin internación	1,6	4,4	-1,8	-1,0	--
S	Divisiones 90, 92, 93, 95 y 96	Otros servicios de entretenimiento y otros servicios	10,0	2,9	5,0	2,1	--

Fuente: DANE – EMS

¹ Cifra provisional

(PP) Puntos porcentuales

* Incluye personal permanente, personal temporal directo y personal temporal contratado a través de agencias de

Variación anual de los salarios y contribución por tipo de contratación, según subsector de servicios (octubre 2022 / octubre 2021)

En octubre de 2022, todos los subsectores de servicios presentaron variación positiva en los salarios, en comparación con octubre de 2021.

Variación anual de los salarios y contribución por categoría de contratación, según subsector de servicios Octubre 2022 / octubre 2021

Clasificación CIIU Rev. 4 A.C.			Personal ocupado sin agencias	Permanente	Temporal directo	Misión** Hore cátedra***
Sección	División	Descripción	Variación (%)	Contribución (PP)		
H	División 52	Almacenamiento y actividades complementarias al transporte	9,8	6,9	2,9	--
H	División 53	Correo y servicios de mensajería	8,1	3,2	4,9	--
I	División 56	Restaurantes, catering y bares	9,4	8,5	0,9	--
J	División 58	Actividades de edición	9,4	9,6	-0,1	--
J	División 59, excepto Clase 5920	Producción de películas cinematográficas y programas de televisión	9,1	4,6	4,5	--
J	División 60 y Clase 6391	Actividades de programación y transmisión, agencias de noticias	6,1	5,4	0,7	--
J	División 61	Telecomunicaciones	13,5	12,8	0,7	--
J	División 62, División 63, excepto Clase 6391	Desarrollo de sistemas informáticos y procesamiento de datos	14,2	14,6	-0,3	--
LN	Sección L, División 68	Inmobiliarias, alquiler de maquinaria y equipo	9,1	7,7	1,4	--
M	Sección N, Divisiones 7710, 7729 y 7730	Actividades profesionales científicas y técnicas	14,1	9,1	5,0	--
M	Divisiones 71, 72, Clase 7320, División 74	Publicidad	11,7	10,0	1,6	--
N	Divisiones 78, 80 y 81, excepto Clase 8130	Actividades de empleo, seguridad e investigación privada, servicios a edificios	10,0	1,4	3,9	4,7
N	Clase 8220	Actividades de centros de llamadas (Call center)	9,8	12,2	-2,4	--
N	División 82 excepto Clase 8220	Actividades administrativas y de apoyo de oficina y otras actividades, excepto call center	7,9	3,1	4,9	--
P	Grupo 854	Educación superior privada	4,7	1,0	2,7	0,9
Q	Clase 8610	Salud humana privada con internación	7,7	4,9	2,8	--
Q	División 86 excepto Clase 8610	Salud humana privada sin internación	9,9	10,4	-0,5	--
S	Divisiones 90, 92, 93, 95 y 96	Otros servicios de entretenimiento y otros servicios	11,1	6,2	4,9	--

Fuente: DANE – EMS

p Cifra provisional

(PP) Puntos porcentuales

* Hace referencia a la variación de los salarios promedio del personal ocupado total excluyendo al personal contratado a través de agencias de suministro de personal.

Variación año corrido de los ingresos nominales, personal ocupado total y salarios, según subsector de servicios

En lo corrido del año hasta octubre de 2022, todos los subsectores de servicios presentaron variación positiva en los ingresos, diecisiete presentaron variación positiva en el personal ocupado total y todos los subsectores presentaron variación positiva en los salarios, en comparación con el mismo periodo de 2021.

Grafico. Variación año corrido de los ingresos nominales, personal ocupado total y salarios, según subsector de servicios Enero – octubre 2022p / enero - octubre 2021

Clasificación CIIU Rev. 4 A.C.			Variación (% Año corrido)		
Sección	División	Descripción	Ingresos	Personal Ocupado total*	Salarios**
H	División 52	Almacenamiento y actividades complementarias al transporte	35,8	11,0	7,2
H	División 53	Correo y servicios de mensajería	14,3	5,5	5,9
I	División 56	Restaurantes, catering y bares	33,8	13,3	12,3
J	División 58	Actividades de edición	19,5	-2,1	9,4
J	División 59, excepto Clase 5920	Producción de películas cinematográficas y programas de televisión	69,9	12,5	23,3
J	División 60 y Clase 6391	Actividades de programación y transmisión, agencias de noticias	13,8	4,1	7,4
J	División 61	Telecomunicaciones	10,9	1,7	9,6
J	División 62, División 63, excepto Clase 6391	Desarrollo de sistemas informáticos y procesamiento de datos	27,0	16,0	12,9
LN	Sección L. División 68 Sección N. Divisiones 7710, 7729 y 7730	Inmobiliarias, alquiler de maquinaria y equipo	18,4	5,2	10,3
M	Divisiones 69, 70, 71, 72, Clase 7320, División 74	Actividades profesionales científicas y técnicas	27,5	5,5	9,7
M	Clase 7310	Publicidad	29,6	9,4	10,9
N	Divisiones 78, 80 y 81, excepto Clase 8130	Actividades de empleo, seguridad e investigación privada, servicios a edificios	17,2	6,7	10,6
N	Clase 8220	Actividades de centros de llamadas (Call center)	14,3	7,3	6,4
N	División 82 excepto Clase 8220	Actividades administrativas y de apoyo de oficina y otras actividades, excepto call center	24,3	4,7	9,0
P	Grupo 854	Educación superior privada	10,1	4,9	4,5
Q	Clase 8610	Salud humana privada con internación	10,5	4,1	6,9
Q	División 86 excepto Clase 8610	Salud humana privada sin internación	5,5	2,5	8,3
S	Divisiones 90, 92, 93, 95 y 96	Otros servicios de entretenimiento y otros servicios	30,4	8,7	12,2

Fuente: DANE – EMS

p Cifra provisional

* Incluye personal permanente, personal temporal directo y personal temporal contratado a través de agencias de suministro de personal.

** Hace referencia a la variación de los salarios promedio del personal ocupado total excluyendo al personal contratado a través de agencias de suministro de personal.

f. Aspectos Técnicos

Fortalecer la capacidad de respuesta en el personal de planta para la ejecución de los procesos administrativos y pedagógicos liderados por la secretaria. Con el fin de mejorar la efectividad, eficacia y eficiencia el proceso de gestión administrativa y operativa de la secretaria generando un impacto en toda la comunidad educativa del Valle del Cauca; en tal sentido el requerimiento de personal por actividad para cada vigencia (2023) es el siguiente:

Proyección de Personal necesario para fortalecer los procesos técnicos y administrativos según la demanda de trabajo y la necesidad que presenta cada dependencia.

Son aproximadamente 266 prestadores que se proyecta entre enero 2023 hasta abril 2023, según necesidad operativa:

PERFILES ESPECIFICOS	PROYECTADO 2023
ADMINISTRADORES	66
ARQUITECTOS	5
ASISTENCIAL TECNICO	61
ASISTENCIAL TECNOLOGO	20
BACHILLER	22
COMUNICACIONES	4
CONTADOR	23
DERECHO	65
TOTAL	266

En tal sentido se requieren 103 personas para realizar labores asistenciales entre técnicos y bachilleres, 163 profesionales, para un total de 266 personas; lo que permite aumentar la capacidad de respuesta en el personal de planta con base a las exigencias propias de las funciones de la secretaria; fortaleciendo la capacidad técnica y administrativa instalada para garantizar eficiencia y eficacia en la prestación del servicio como en la ejecución de los procesos administrativos y pedagógicos los cuales están en cabeza de la Secretaria de Educación departamental; ya que a partir de la descentralización administrativa, corresponde a los entes territoriales certificados, la competencia de administrar el servicio educativo en su jurisdicción; garantizando su adecuada prestación en condiciones de cobertura, calidad y eficiencia.

Esta capacidad instalada, facilitará las labores de dirección, organización y planificación del servicio educativo de conformidad con las disposiciones constitucionales, legales y los fines de la educación establecidos en las leyes que regulan el servicio público educativo, en condiciones de calidad, pertinencia, equidad, eficiencia, eficacia y efectividad; proporcionando, capacidad instalada para poder proponer y ejecutar políticas, planes, programas y proyectos departamentales de educación, de acuerdo con los objetivos del Plan de Desarrollo Departamental, en concordancia con las políticas de Educación del

Gobierno Nacional.; proveer capacidad instalada que le permita dirigir y controlar el mejoramiento continuo de los procesos educativos, formativos, pedagógicos e institucionales en las entidades educativas del Departamento, con el fin de obtener excelentes resultados en la formación de las niñas, niños y jóvenes y los resultados de las pruebas SABER; generar capacidad instalada que le permita adelantar los procesos de formación docente de acuerdo con las necesidades académicas, pedagógicas, de conformidad con los resultados de las evaluaciones y las necesidades propias del Departamento; capacidad instalada que le facilite fomentar el desarrollo de la investigación y la innovación incorporando los avances de la ciencia y tecnología como apoyo a los procesos de formación en las instituciones educativas del Departamento; capacidad instalada, que le permita ejercer la inspección y vigilancia, control y, la evaluación de la calidad en la prestación del servicio educativo; para poder administrar los recursos financieros del Sistema General de Participaciones y los recursos propios destinados a la prestación del servicio público educativo con criterios de equidad y eficiencia; para poder vigilar el cumplimiento de las leyes, reglamentos y demás disposiciones que regulen el servicio público educativo; que le permitan elaborar, estudiar y revisar jurídicamente, los proyectos de actos administrativos que deba expedir la secretaria de Educación; generar capacidad instalada para Coordinar las actividades derivadas de la representación legal y administrativa que se le asigne a los respectivos abogados de la dependencia, con la Secretaria Jurídica del departamento y de acuerdo a los lineamientos generales que se dicten; para atender, dentro de los términos las actuaciones administrativas, acción de tutela, acciones de cumplimiento y las solicitudes de conciliación de competencia de la secretaria; realizar las acciones necesarias para brindar asistencia técnica, legal y suministro de pruebas de forma oportuna para la defensa de los intereses de la entidad; Mantener actualizada la información, indicadores y estadísticas con el fin de apoyar la adecuada y efectiva toma de decisiones en el sector educativo del departamento; Asesorar a los municipios en la formulación de proyectos de inversión para acceder a recursos de diferentes fuentes de financiación para el sector educativo. Entre otros, para viabilizar los proyectos de inversión del sector educativo para su presentación ante el banco departamental de programas y proyectos y otras instancias, realizar el diseño, adopción, seguimiento y evaluación de indicadores de gestión para evaluar el cumplimiento de la misión, objetivos, planes, programas y proyectos. En este marco de acción; conscientes de la responsabilidad que le asiste al ente territorial, el proyecto permitirá entonces la

implantación de un equipo de trabajo multidisciplinario que facilite la prestación del servicio, aplicando las políticas y lineamientos establecidos tanto por el Gobierno Nacional como por los Gobiernos locales de acuerdo con la realidad regional. Las dependencias que requieren apoyo y asistencia son:

- Prestaciones sociales
- Financiera
- Nómina
- Cobertura
- Talento humano
- Jurídica
- Gestión administrativa
- Servicios informáticos
- Inspección y vigilancia-
- Atención al ciudadano
- Despacho
- Subsecretaria administrativa y financiera

i. Objeto a contratar

FORTALECIMIENTO DE LA CAPACIDAD DEL RECURSO HUMANO INSTITUCIONAL PARA MEJORAR LA GESTION ADMINISTRATIVA EN LA SECRETARIA DE EDUCACION DEPARTAMENTAL DEL VALLE DEL CAUCA.

g. Aspectos Regulatorios

De acuerdo con la naturaleza del objeto a contratar, consistente en la PRESTACION DE SERVICIOS PROFESIONAL Y/O DE APOYO A LA GESTION. Las actividades a desarrollar son aquellas que se pueden ejecutar mediante la modalidad de selección de contratistas, indicada en el literal h) del numeral 4° del artículo 2° de la Ley 1150 de 2007 y deberá seguir el procedimiento de Contratación Directa descrito en el Artículo 2.2.1.2.1.4.9 del Decreto 1082 de 2015 que preceptúa: ARTÍCULO 2.2.1.2.1.4.9 Contratos de prestación de servicios profesionales y de apoyo a la gestión, o para la ejecución de trabajos artísticos que solo

puede encomendarse a determinadas personas naturales. Las Entidades Estatales pueden contratar bajo la modalidad de contratación directa la prestación de servicios profesionales y de apoyo a la gestión con la persona natural o jurídica que esté en capacidad de ejecutar el objeto del contrato, siempre y cuando la Entidad Estatal verifique la idoneidad o experiencia requerida y relacionada con el área de que se trate. En este caso, no es necesario que la Entidad Estatal haya obtenido previamente varias ofertas, de lo cual el ordenador del gasto debe dejar constancia escrita. Los servicios profesionales y de apoyo a la gestión corresponden a aquellos de naturaleza intelectual diferentes a los de consultoría que se derivan del cumplimiento de las funciones de la Entidad Estatal, así como los relacionadas con actividades operativas, logísticas, o asistenciales. La Entidad Estatal, para la contratación de trabajos artísticos que solamente puedan encomendarse a determinadas personas naturales, debe justificar esta situación en los estudios y documentos previos".

Tratándose de actividades en las que prima el intelecto y no existiendo en la planta de personal una persona que pueda prestar servicios de carácter temporal según certificación expedida por EL DEPARTAMENTO ADMINISTRATIVO DE DESARROLLO INSTITUCIONAL, con el fin de cumplir con la misión de la entidad territorial, es necesario la celebración del contrato de Prestación de Servicios Personales, conforme al artículo 32 - numeral 3 de la Ley 80 de 1993, que establece: "Son contratos de prestación de servicios los que celebren las entidades estatales para desarrollar actividades relacionadas con la administración o funcionamiento de la entidad. Estos contratos sólo podrán celebrarse con personas naturales cuando dichas actividades no puedan realizarse con personal de planta o requieran conocimiento especializado. En ningún caso estos contratos generan relación laboral ni prestaciones sociales y se celebrarán por el término estrictamente indispensable".

De igual forma, conforme lo establece el artículo 2.2.1.1.1.6.3 del Decreto 1082 de 2015, la entidad estatal debe evaluar el riesgo que el proceso de contratación representa para el cumplimiento de sus metas y objetivos, de acuerdo con los manuales y guías que para el efecto expida Colombia Compra Eficiente y debe estar incluida la contratación dentro del plan anual de adquisiciones, tal como lo dispone el artículo 2.2.1.2.1.4.9 del citado Decreto.

Así las cosas, la mejor opción legal con que se cuenta para suplir en este momento la necesidad temporal mediante la suscripción de un contrato de Prestación de Servicios y de apoyo a la gestión con una persona natural, que esté en capacidad de ejecutar el objeto del contrato y que demuestre la idoneidad y la experiencia directamente relacionada

4. Estudio de la oferta

Los contratos de prestación de servicios profesionales y de apoyo a la gestión que celebran las Entidades Estatales, se encuentran regulado por la Ley 80 de 1993, siendo una modalidad de contrato estatal que se suscribe con personas naturales o jurídicas, con el objeto de realizar actividades relacionadas con la administración o funcionamiento de una entidad pública.

Estos contratos sólo podrán celebrarse con personas naturales, en el evento que tales actividades no puedan ser cumplidas por los servidores públicos que laboran en la entidad o en el caso que para su cumplimiento se requieran conocimientos especializados con los que no cuentan tales servidores, pero siempre con sujeción a las restricciones establecidas en la norma que lo define. Se trata de un acto reglado, cuya suscripción debe responder a la necesidad de la administración y a la imposibilidad de satisfacer esa necesidad con el personal que labora en la entidad pública respectiva, pues si esto es posible o si en tal personal concurre la formación especializada que se requiere para atender tal necesidad, no hay lugar a su suscripción. Por su parte, la Ley 1150 de 2007 prevé la posibilidad de contratar directamente la prestación de servicios profesionales y de apoyo a la gestión, no obstante y de conformidad con lo anotado en precedencia, esta clase de contratos no pueden vulnerar el derecho constitucional al acceso del trabajo permanente con el Estado, cuando con éstos se pretenda desarrollar funciones de carácter permanente o propias de la entidad, que debe desarrollar el personal de planta de la respectiva Entidad Estatal.

El artículo 2.2.1.2.1.4.9 del Decreto 1082 de 2015, señala que las Entidades Estatales pueden contratar bajo la modalidad de contratación directa la prestación de servicios profesionales y de apoyo a la gestión con la persona natural o jurídica que esté en capacidad de ejecutar el objeto del contrato, y define que los servicios profesionales y de

apoyo a la gestión corresponden a aquellos de naturaleza intelectual diferentes a los de consultoría que se derivan del cumplimiento de las funciones de la entidad estatal, así como los relacionados con actividades operativas, logísticas, o asistenciales.

De acuerdo al estudio de mercado, estos son los valores promedios para la contratación directa en la modalidad de prestación de servicios profesionales y de apoyo a la gestión, tomando como referencia los valores promedios de contrataciones anteriores realizadas por el Departamento Valle del Cauca - Secretaría de Educación, así como la tabla de honorarios contenida en la Circular 2022/46547 del 27 de enero de 2022, suscrita Departamento Administrativo de Desarrollo Institucional en conjunto con la Secretaria General del Departamento Valle del Cauca:

TABLA DE HONORARIOS 2023

ACTIVIDAD	TIPO	REQUISITOS		ALTERNATIVAS		VALOR HONORARIOS
		ESTUDIOS	EXPERIENCIA	ESTUDIOS	EXPERIENCIA	
Asesor	1	TP+MA	+ 60 MEL	Alternativa 1 TP+E Alternativa 2 TP	Alternativa 1 +72 MEL Alternativa 2 +96 MEL	\$7.700.000
Asesor	2	TP+MA	+ 36 MEL	Alternativa 1 TP + E Alternativa 2 TP	Alternativa 1 + 54 MEL Alternativa 2 +72 MEL	\$6.050.000
Profesional	1	TP + MA	+12 MEL	Alternativa 1 TP + E Alternativa 2 TP	Alternativa 1 +36 MEL Alternativa 2 + 60 MEL	\$4.950.000
Profesional	2	TP + E	+24 MEL	Alternativa 1 TP	Alternativa 1 + 48 MEL	\$4.180.000
Profesional	3	TP + E	+12 MEL	Alternativa 1 TP	Alternativa 1 +36 MEL	\$3.850.000
Profesional	4	TP	+12 MEL	NO APLICA	NO APLICA	\$3.630.000
Profesional	5	TP	De 0 a 12 MEL	NO APLICA	NO APLICA	\$3.300.000
Tecnólogo	1	TFTG	De 0 a 12 MEL	Alternativa 1 3 AÑOS DE ES.	Alternativa 1 + 12 MEL	\$2.420.000
Técnico	1	TFT	De 0 a 12 MEL	Alternativa 1 2 AÑOS DE ES.	Alternativa 1 +12 MEL	\$2.200.000
Asistencial	1	TB	De 0 a 6 MEL	Alternativa 1 NO TB	Alternativa 1 + 6 MEL	\$1.980.000

a. **ADQUISICIONES PREVIAS DE LA ENTIDAD MODELO DE ABASTECIMIENTO ESTRATÉGICO**

- Fecha: Desde el 01/01/2019 hasta el 31/12/2022
- Selección de categoría: Servicios de personal temporal (86111600)
- Plataforma: SECOP I y SECOP II

Tomando como base la herramienta BI que integra los componentes del clasificador de bienes y servicios, el análisis de la demanda de la oferta, a continuación, se presenta el análisis de la oferta para los años 2019, 2020, 2021 y 2022 que tienen que ver con el Valle del Cauca. Vale la pena destacar que la mayoría de la contratación de los últimos 4 años se ha realizado a través del SECOP I y SECOP II con un valor de contratación de \$2.442.249.970.283 pesos para los últimos 4 años. Podemos observar también que, en los años 2021 y 2022, hay mayores números de contratos por SECOP II.

Desde el año 2019 hasta el año 2022, se estima que se han realizado 113,16 mil contratos con una participación de 43,18 mil proveedores.

La modalidad de contratación que más se ha realizado es Contratación Directa

Ver gráficas:

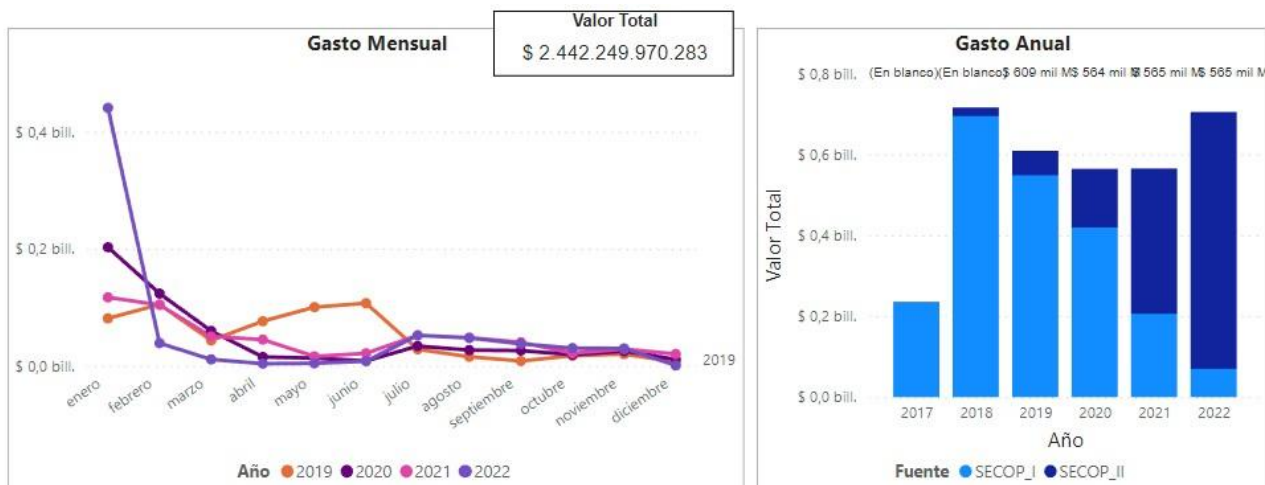

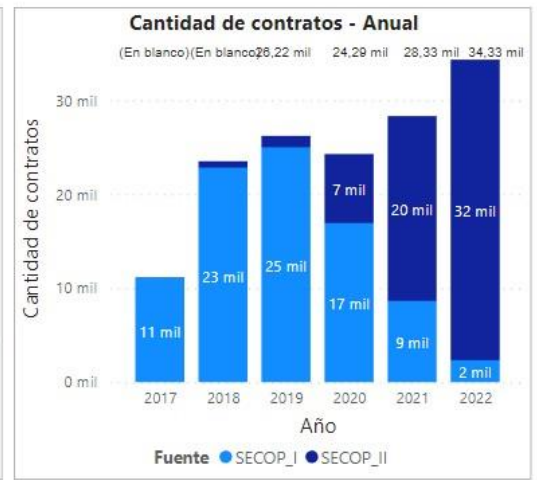

Valor Contratación
\$ 2 bill.

Número de Proveedores
43.18 mil

Número de Contratos
113,16 mil

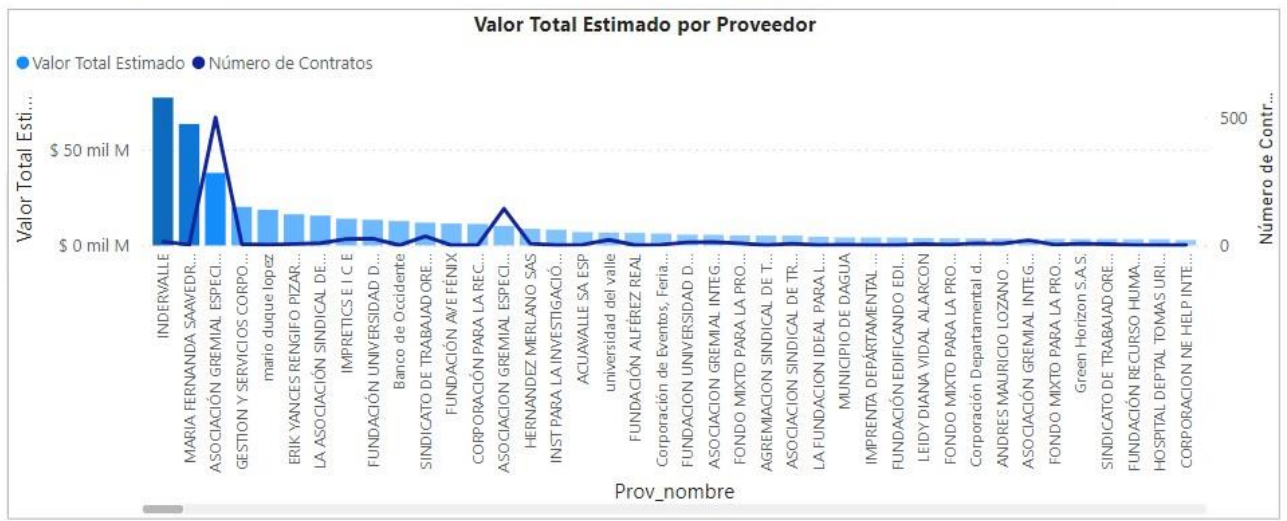

5. Análisis de la Demanda

La información de la demanda permite a la Secretaría de Educación recopilar información histórica sobre cómo se ha contratado, conocer las experiencias y recopilar información sobre las buenas prácticas que implementa tanto el Departamento del Valle del Cauca, como otras entidades estatales y organizaciones para su contratación.

La información orienta la definición y verificación de la necesidad, así como la determinación de requisitos habilitantes, especificaciones, requisitos mínimos técnicos y metodologías de evaluación y adjudicación, entre otros. A continuación, presenta la información consultada para este fin por parte de la Secretaría de Educación y el Departamento del Valle del Cauca.

a. Procesos de Contratación del Departamento del Valle del Cauca

De igual manera, la Secretaría de Educación celebró contratos de prestación de servicios y/o de apoyo a la gestión, en el desarrollo de diferentes actividades que propendan por el fortalecimiento y capacidad de gestión de las diferentes áreas de la Secretaría, con el uso eficiente de los recursos e impulso a promover una administración orientada al bienestar de sus usuarios así:

No. CONTRATO	OBJETO	PALABRA CLAVE OBJETO	VALOR INICIAL (\$)*
1.210.30.59.2-0226	PRESTAR LOS SERVICIO DE APOYO A LA GESTION COMO TECNOLOGO EN LA SECRETARIA DE EDUCACION DEPARTAMENTAL DENTRO DEL PROYECTO "MEJORAMIENTO DE LOS PROCESOS ADMINISTRATIVOS PARA PROMOVER LA EFICIENCIA DE LA SECRETARIA DE EDUCACION DEPARTAMENTAL DEL VALLE DEL CAUCA".	CONTRATISTA TECNÓLOGO	17.184.000
1.210.30-59.2-0227	PRESTAR LOS SERVICIO DE APOYO A LA GESTION COMO TECNOLOGO EN LA SECRETARIA DE EDUCACION DEPARTAMENTAL DENTRO DEL PROYECTO "MEJORAMIENTO DE LOS PROCESOS ADMINISTRATIVOS PARA PROMOVER LA EFICIENCIA DE LA SECRETARIA DE EDUCACION DEPARTAMENTAL DEL VALLE DEL CAUCA".	CONTRATISTA TECNÓLOGO	17.184.000

1.210.30-59.2-0228	PRESTAR LOS SERVICIOS DE APOYO A LA GESTION COMO TÉCNICO EN LA SECRETARIA DE EDUCACION DEPARTAMENTAL DENTRO DEL PROYECTO "MEJORAMIENTO DE LOS PROCESOS ADMINISTRATIVOS PARA PROMOVER LA EFICIENCIA DE LA SECRETARIA DE EDUCACION DEPARTAMENTAL DEL VALLE DEL CAUCA"	CONTRATISTA TÉCNICO	15.270.000
1.210.30-59.2-0229	PRESTAR LOS SERVICIO DE APOYO A LA GESTION COMO PROFESIONAL EN LA SECRETARIA DE EDUCACION DEPARTAMENTAL DENTRO DEL PROYECTO "MEJORAMIENTO DE LOS PROCESOS ADMINISTRATIVOS PARA PROMOVER LA EFICIENCIA DE LA SECRETARIA DE EDUCACION DEPARTAMENTAL DEL VALLE DEL CAUCA".	CONTRATISTA PROFESIONAL	26.460.000
1.210.30-59.2-0225	PRESTAR LOS SERVICIOS DE APOYO A LA GESTION COMO ASISTENCIAL EN LA SECRETARIA DE EDUCACION DEPARTAMENTAL DENTRO DEL PROYECTO MEJORAMIENTO DE LOS PROCESOS ADMINISTRATIVOS PARA PROMOVER LA EFICIENCIA DE LA SECRETARIA DE EDUCACION DEPARTAMENTAL DEL VALLE DEL CAUCA"	CONTRATISTA ASISTENCIAL	12.060.000
1.210.30-59.2-0460	PRESTAR LOS SERVICIOS DE APOYO A LA GESTIÓN COMO PROFESIONAL EN LA SECRETARÍA DE EDUCACIÓN DEPARTAMENTAL DENTRO DEL PROYECTO "MEJORAMIENTO DE LOS PROCESOS ADMINISTRATIVOS PARA PROMOVER LA EFICIENCIA DE LA SECRETARÍA DE EDUCACIÓN DEPARTAMENTAL DEL VALLE DEL CAUCA"	CONTRATISTA PROFESIONAL	26.448.000
1.210.30-59.2-0423	PRESTAR LOS SERVICIOS DE APOYO A LA GESTIÓN COMO ASISTENCIAL EN LA SECRETARÍA DE EDUCACIÓN DEPARTAMENTAL DENTRO DEL PROYECTO "MEJORAMIENTO DE LOS PROCESOS ADMINISTRATIVOS PARA PROMOVER LA EFICIENCIA DE LA SECRETARÍA DE EDUCACIÓN DEPARTAMENTAL DEL VALLE DEL	CONTRATISTA ASISTENCIAL	12.060.000
1.210.30-59.2-0412	PRESTAR LOS SERVICIOS DE APOYO A LA GESTIÓN COMO TECNÓLOGA EN LA SECRETARÍA DE EDUCACIÓN DEPARTAMENTAL DENTRO DEL PROYECTO "MEJORAMIENTO DE LOS PROCESOS ADMINISTRATIVOS PARA PROMOVER LA EFICIENCIA DE LA SECRETARÍA DE EDUCACIÓN DEPARTAMENTAL DEL VALLE DEL CAUCA"	CONTRATISTA TECNÓLOGO	16.800.000
1.210.30-59.2-0416	PRESTAR LOS SERVICIOS DE APOYO A LA GESTIÓN COMO PROFESIONAL EN LA SECRETARÍA DE EDUCACIÓN DEPARTAMENTAL DENTRO DEL PROYECTO "MEJORAMIENTO DE LOS PROCESOS ADMINISTRATIVOS PARA PROMOVER LA EFICIENCIA DE LA SECRETARÍA DE EDUCACIÓN DEPARTAMENTAL DEL VALLE DEL CAUCA"	CONTRATISTA PROFESIONAL	30.000.000
1.210.30-59.2-0424	PRESTAR LOS SERVICIOS DE APOYO A LA GESTIÓN COMO ASISTENCIAL EN LA SECRETARÍA DE EDUCACIÓN DEPARTAMENTAL DENTRO DEL PROYECTO "MEJORAMIENTO DE LOS PROCESOS ADMINISTRATIVOS PARA PROMOVER LA EFICIENCIA DE LA SECRETARÍA DE EDUCACIÓN DEPARTAMENTAL DEL VALLE DEL	CONTRATISTA ASISTENCIAL	12.060.000
1.210.30-59.2-0424 ES LA CESIÓN	PRESTAR LOS SERVICIOS DE APOYO A LA GESTIÓN COMO ASISTENCIAL EN LA SECRETARÍA DE EDUCACIÓN DEPARTAMENTAL DENTRO DEL PROYECTO "MEJORAMIENTO DE LOS PROCESOS ADMINISTRATIVOS PARA PROMOVER LA EFICIENCIA DE LA SECRETARÍA DE EDUCACIÓN DEPARTAMENTAL DEL VALLE DEL	CONTRATISTA ASISTENCIAL	10.050.000

1.210.30-59.2-0428	PRESTAR LOS SERVICIOS DE APOYO A LA GESTIÓN COMO TECNÓLOGO EN LA SECRETARÍA DE EDUCACIÓN DEPARTAMENTAL DENTRO DEL PROYECTO "MEJORAMIENTO DE LOS PROCESOS ADMINISTRATIVOS PARA PROMOVER LA EFICIENCIA DE LA SECRETARÍA DE EDUCACIÓN DEPARTAMENTAL DEL VALLE DEL CAUCA"	CONTRATISTA TECNÓLOGO	17.184.000
1.210.30-59.2-0438	PRESTAR LOS SERVICIOS DE APOYO A LA GESTIÓN COMO PROFESIONAL EN LA SECRETARÍA DE EDUCACIÓN DEPARTAMENTAL DENTRO DEL PROYECTO "MEJORAMIENTO DE LOS PROCESOS ADMINISTRATIVOS PARA PROMOVER LA EFICIENCIA DE LA SECRETARÍA DE EDUCACIÓN DEPARTAMENTAL DEL VALLE DEL CAUCA"	CONTRATISTA PROFESIONAL	26.450.400
1.210.30-59.2-0459	PRESTAR LOS SERVICIOS DE APOYO A LA GESTIÓN COMO PROFESIONAL EN LA SECRETARÍA DE EDUCACIÓN DEPARTAMENTAL DENTRO DEL PROYECTO "MEJORAMIENTO DE LOS PROCESOS ADMINISTRATIVOS PARA PROMOVER LA EFICIENCIA DE LA SECRETARÍA DE EDUCACIÓN DEPARTAMENTAL DEL VALLE DEL CAUCA"	CONTRATISTA PROFESIONAL	18.000.000
1.210.30-59.2-0437	PRESTAR LOS SERVICIOS DE APOYO A LA GESTIÓN COMO TECNICO EN LA SECRETARIA DE EDUCACION DEPARTAMENTAL DENTRO DEL PROYECTO "MEJORAMIENTO DE LOS PROCESOS ADMINISTRATIVOS PARA PROMOVER LA EFICIENCIA DE LA SECRETARIA DE EDUCACION DEPARTAMENTAL DEL VALLE DEL CAUCA"	CONTRATISTA TÉCNICO	14.400.000
1.210.30-59.2-0409	PRESTAR LOS SERVICIOS DE APOYO A LA GESTIÓN COMO PROFESIONAL EN LA SECRETARÍA DE EDUCACIÓN DEPARTAMENTAL DENTRO DEL PROYECTO "MEJORAMIENTO DE LOS PROCESOS ADMINISTRATIVOS PARA PROMOVER LA EFICIENCIA DE LA SECRETARÍA DE EDUCACIÓN DEPARTAMENTAL DEL VALLE DEL CAUCA"	CONTRATISTA PROFESIONAL	21.630.000
1.210.30-59.2-0429	PRESTAR LOS SERVICIOS DE APOYO A LA GESTIÓN COMO PROFESIONAL EN LA SECRETARÍA DE EDUCACIÓN DEPARTAMENTAL DENTRO DEL PROYECTO "MEJORAMIENTO DE LOS PROCESOS ADMINISTRATIVOS PARA PROMOVER LA EFICIENCIA DE LA SECRETARÍA DE EDUCACIÓN DEPARTAMENTAL DEL VALLE DEL CAUCA"	CONTRATISTA PROFESIONAL	19.200.000

b. Procesos de Contratación de otras Entidades Estatales

A continuación, se relacionan los procesos de contratación de otras entidades estatales que consultó el organismo para identificar la manera en que se compra el bien o servicio y recopilar las buenas prácticas de contratación.

Tabla 3. Procesos de Contratación de otras Entidades Estatales

TIPO DE PROCESO	ENTIDAD	CUANTIA A CONTRATAR	No. PROCESO	OBJETO DEL CONTRATO
		\$54,073,600	4143.010.26.1264	Prestar por sus propios medios y autonomía administrativas profesionales como

CONTRATACION DIRECTA	VALLE DEL CAUCA - ALCALDÍA MUNICIPIO DE CALI			<p>Economista, con el fin de brindar apoyo administrativo y financiero para la recopilación de la información requerida en la ficha del perfil institucional con el fin de fortalecer el plan de mejoramiento y el desarrollo del modelo de Gestión Escolar de las Instituciones Educativas Oficiales focalizadas dentro del proyecto; implementación de sistemas de gestión de calidad escolar en las IEO del Municipio de Santiago de Cali; FICHA EBI-02047309, Vigencia 2017-2018</p>
CONTRATACION DIRECTA	VALLE DEL CAUCA - ALCALDÍA MUNICIPIO DE CALI	\$81,110,400	4143.010.26.1290	<p>Prestar por sus propios medios y autonomía administrativa los servicios profesionales especializados como Administradora de Empresas, con el fin de adelantar el apoyo administrativo presupuestal y financiero para fortalecer el acompañamiento a las Instituciones Educativas Oficiales, en el marco del proyecto denominado Implementación De Sistemas De Gestión De Calidad Escolar en las IEO del Municipio de Santiago de Cali; acorde a la ficha BP 02047309, Vigencia 2017-2018</p>
				Prestaciones de servicios Profesionales

CONTRATACION DIRECTA	VALLE DEL CAUCA - UNIVERSIDAD DEL VALLE	\$48,050,000	IMC-VRI-076-297-2017	como Coordinador Operativo para apoyo Administrativo, financiero y operativo de las actividades: Divulgación y espacios de apropiación social del conocimiento, Formación de maestros acompañantes, coinvestigadores e investigadores que acompañan y guían las actividades científico-pedagógicas de los niños y jóvenes del departamento del Valle del Cauca, Formación de niños, niñas y jóvenes de las instituciones educativas oficiales del departamento del Valle del Cauca Y Evaluación de impacto del proyecto en el marco del proyecto ONDAS.
----------------------	---	--------------	----------------------	---

Fuente: SECOP

b. ADQUISICIONES PREVIAS DE LA ENTIDAD MODELO DE ABASTECIMIENTO ESTRATÉGICO

- Fecha: Desde el 01/01/2019 hasta el 31/12/2022
- Selección de categoría: Servicios de personal temporal (86111600)
- Nombre de la entidad: Gobernación del Valle del Cauca.
- Plataforma: SECOP I y SECOP II

Tomando como base la herramienta BI que integra los componentes del clasificador de bienes y servicios, el análisis de la demanda y de la oferta, a continuación, se presenta el análisis de la demanda para los años 2019, 2020, 2021 y 2022 que tienen que ver con la Gobernación del Valle del Cauca. Vale la pena destacar que la mayoría de la contratación de los últimos 4 años se ha realizado a través del SECOP I y SECOP II con un valor de

contratación de \$17.471.330.812 pesos para los últimos 4 años. Podemos observar también que, en los años 2020, 2021 y 2022, se comenzaron a realizar procesos por SECOP II. Ver gráficas:

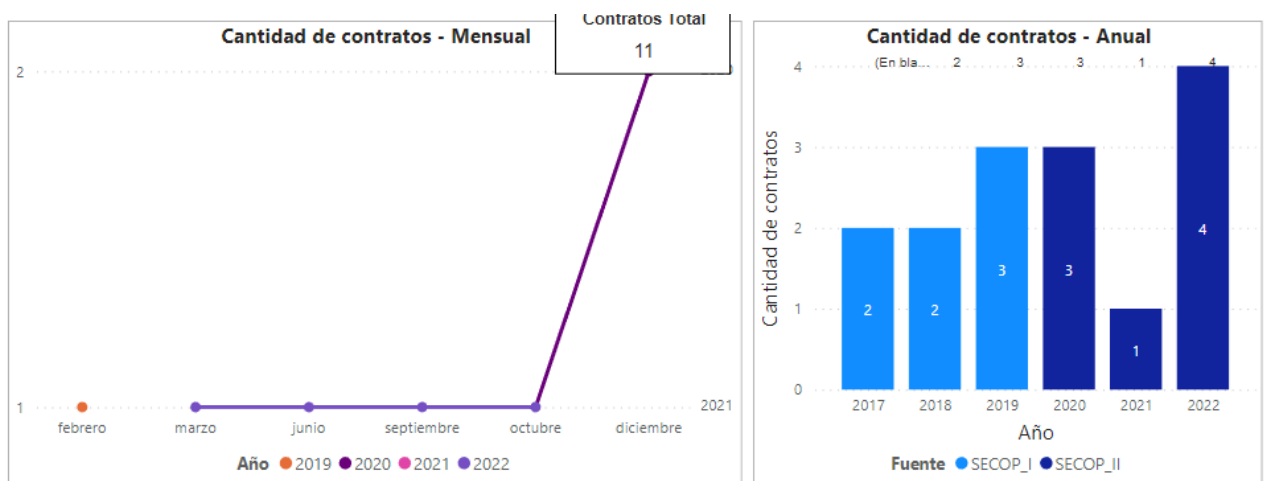

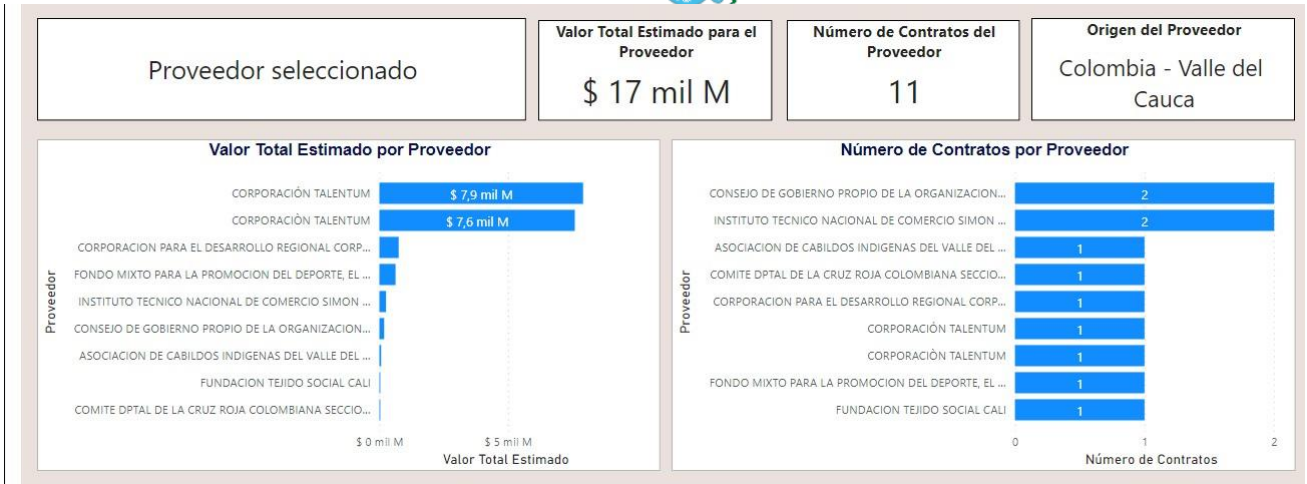

6. Análisis De Riesgo

En cumplimiento del Artículo 2.2.1.1.1.6.3. del Decreto 1082 de 2015, en el anexo denominado “matriz de Riesgo” se realiza la evaluación del riesgo del proceso de este convenio, conforme al “Manual para la identificación y Cobertura del Riesgo en los Procesos de Contratación expedido por Colombia Compra Eficiente.



ANA JANNETH IBARRA QUIÑONES
Secretaria de Despacho
Secretaría de educación Departamental

Productor y transcriptor: Luz Angélica Hurtado Saavedra- Auxiliar Administrativo
Revisó: Álvaro José Zuluaga Cardona, Profesional Especializado