

## MINISTERIO DE DEFENSA NACIONAL



### HOSPITAL MILITAR CENTRAL

Bogotá, D.C., marzo de 2023.

ID PROCESO N°: PAA2023-UCLB-INV-003

Conforme a lo dispuesto en el artículo 25, numeral 12 de la ley 80 de 1993, artículo 87 de la Ley 1474 de 2011 y artículo 2.2.1.2.1.4.8., del Decreto Reglamentario 1082 de 2015, se presenta estudio previo para adelantar proceso de Contratación Directa No. CD-025-2023-HOMIL CUYO OBJETO ES: "MANTENIMIENTO PREVENTIVO, CORRECTIVO INCLUYE SUMINISTRO DE REPUESTOS, PARTES, ACCESORIOS, COMPONENTES ORIGINALES NUEVOS NO REMANUFACTURADOS DE LOS EQUIPOS MARCA (LEICA) DEL SERVICIO DE OFTALMOLOGÍA DE SALAS DE CIRUGIA, DEL HOSPITAL MILITAR CENTRAL".

Dependencia solicitante: Subdirección Administrativa Unidad de Apoyo Logístico Área de Mantenimiento de acuerdo con el Oficio Radicado o I-00004-202304954-HMC Id N°202304863 del 27 de febrero de 2023.

#### 1. ANTECEDENTES Y DESCRIPCIÓN DE LA NECESIDAD QUE LA ENTIDAD ESTATAL PRETENDE SATISFACER CON LA CONTRATACIÓN

Se necesita garantizar el buen funcionamiento y operatividad de los equipos biomédicos durante el año 2023, para lo cual se solicita el mantenimiento preventivo y correctivo incluyendo repuestos originales certificados por el fabricante, con el fin de garantizar la seguridad de los pacientes y atender oportunamente las necesidades tecnológicas del servicio de Salas de Cirugía del Hospital Militar Central.

El Hospital Militar Central en el año 2021 realizó contratación mínima cuantía con la empresa ANDREC SURGICAL S.A; bajo el contrato No. 161/2021 por NUEVE MILLONES PESOS \$9.000.000.00 MCTE, con vigencia hasta el 31 de diciembre de 2021, el cual se prorrogó hasta el 30 de septiembre de 2022. Se hizo una segunda prórroga hasta el día 31 de diciembre de 2022. De igual manera se le hizo una adición al contrato por un valor de tres millones cien mil pesos m/cte. \$3.100.000. y se le hizo una modificación al valor del repuesto "Cable Forfootswitch"

De acuerdo a la información contenida en la hoja de vida el servicio posventa de estos equipos ha sido realizado y soportado por ANDREC SURGICAL S.A.

El logro de la calidad en la prestación de los servicios de salud ofrecidos por el Hospital Militar Central, depende de una multiplicidad de factores, comenzando por el componente humano e incluyendo el técnico y tecnológico, medios que permiten al primero contribuir para que la entidad cumpla con su objeto funcional de manera idónea, pues permiten la identificación y tratamiento de las enfermedades y demás emergencias de manera oportuna, para garantizar a los usuarios buena prestación de los servicios.

Es por eso que mediante el proceso que se estructura, se busca brindar a la institución los medios para diagnosticar y/o prevenir la ocurrencia de fallas técnicas o averías que impidan la utilización de los equipos biomédicos dispuestos en la institución, para que el personal médico tenga un soporte técnico científico al momento de diagnosticar las enfermedades y emprender tratamientos.

Los equipos biomédicos del Hospital Militar Central deben contar con un plan de mantenimiento preventivo y correctivo que le permita al servicio, garantizar un óptimo funcionamiento con la disponibilidad y confiabilidad del equipo biomédico cada vez que lo requiera, por tal motivo se hace necesario realizar la contratación de mantenimientos a los equipos biomédicos de la institución con personal capacitado y especializado que cuenten con la herramienta adecuada, además de laboratorios certificados para cada una de las intervenciones.

El Hospital Militar Central requiere contratar el mantenimiento preventivo y correctivo con suministro e instalación de repuestos originales nuevos no remanufacturados, teniendo en cuenta que estos equipos son indispensables para el funcionamiento del servicio de oftalmología salas de cirugía. La falla o paro de estos equipos puede poner en riesgo la vida de un paciente o generar remisión del mismo a áreas externas con un costo para el hospital y generando traumatismos en la oportunidad de citas para el paciente, por lo cual es de vital importancia garantizar el buen funcionamiento. Estos equipos son de referencia LEICA por lo cual se debe contratar el mantenimiento con una firma especializada y exclusiva, de acuerdo a las empresas autorizadas por casa matriz para suministrar estos mantenimientos y los diferentes repuestos que se lleguen a necesitar. La resolución 3100 de 2019 establece las condiciones mínimas que deben cumplir las instituciones prestadoras de servicios de salud para habilitar sus servicios e implementar el componente de auditoría para el mejoramiento de la calidad de la atención.

Conforme a lo anterior, y teniendo en cuenta las múltiples necesidades con las que cuenta esta institución, se hace necesario atender de forma oportuna el emprendimiento de un proceso contractual para suplir las necesidades.

## 2. DESCRIPCIÓN DEL OBJETO A CONTRATAR Y ESPECIFICACIONES TÉCNICAS Y LA IDENTIFICACION DEL CONTRATO A CELEBRAR

<b>OBJETO</b>	MANTENIMIENTO PREVENTIVO, CORRECTIVO INCLUYE SUMINISTRO DE REPUESTOS, PARTES, ACCESORIOS, COMPONENTES ORIGINALES NUEVOS NO REMANUFACTURADOS DE LOS EQUIPOS MARCA ( LEICA ) DEL SERVICIO DE OFTALMOLOGÍA DE SALAS DE CIRUGIA, DEL HOSPITAL MILITAR CENTRAL
<b>MODALIDAD DE SELECCIÓN</b>	Contratación Directa - cuando no exista pluralidad de oferentes (artículo 2.2.1.2.1.4.8 Decreto 1082 de 2015).
<b>PLAZO DE EJECUCIÓN</b>	El plazo de ejecución será a partir del previo perfeccionamiento del contrato (Artículo 41 Ley 80 de 1993) y cumplimiento de los requisitos de ejecución (Artículo 41 de la Ley 80 de 1993 modificado por el Artículo 23 Ley 1150 de 2007), hasta el 31 de diciembre de 2023.
<b>VALOR ESTIMADO DEL CONTRATO.</b>	El valor estimado del contrato es hasta por la suma de <b>CINCO MILLONES DE PESOS (\$5.000.000) M/CTE</b> , y todos los tributos que se generen con ocasión a la celebración, ejecución y liquidación del contrato.
<b>CERTIFICADO DE DISPONIBILIDAD PRESUPUESTAL</b>	Certificado de Disponibilidad Presupuestal SIIF No. 60623, del 27 de marzo de 2023, posición catálogo con gasto: C 1505-0100-6-0-1505015-02 Recurso 10. Por concepto de ADQUISICIÓN DE BIENES Y SERVICIOS-EQUIPOS Y DISPOSITIVOS MÉDICOS DE ALTA TECNOLOGÍA CON MANTENIMIENTO MAYOR-AMPLIACIÓN DE LA CAPACIDAD DE LA INFRAESTRUCTURA Y DOTACIÓN DEL HOSPITAL MILITAR CENTRAL, por valor de CINCO MILLONES DE PESOS (\$5.000.000) M/CTE, expedido por el Área de Presupuesto
<b>VIGENCIA DEL CONTRATO</b>	La vigencia del contrato será igual al plazo de ejecución y seis (6) meses más.
<b>LUGAR DE EJECUCIÓN.</b>	Hospital Militar Central, ubicado en la transversal 3c N° 49-00/02 en la ciudad de Bogotá, D.C. - Farmacia Tecnologías en Salud.
<b>NATURALEZA DEL CONTRATO</b>	PRESTACION DE SERVICIOS
<b>FORMA DE ADJUDICAR</b>	La adjudicación se realizará TOTAL
<b>MONEDA DEL CONTRATO</b>	Para todos los efectos, la moneda del contrato será el peso colombiano.
<b>FORMA DE PAGO</b>	El Hospital Militar Central aplicará <b>PAGOS PARCIALES</b> que se cancelarán dentro de los <b>noventa (90)</b> días siguientes al recibo a satisfacción de los bienes y/o servicios objeto del contrato, previo cumplimiento de los trámites administrativos y financieros a que haya lugar y radicación de los siguientes documentos:  1. Factura electrónica validada por la DIAN, de acuerdo con la Resolución No 000042 del 5 de mayo de 2020 y que contenga lo estipulado en el artículo 617, modificado por los artículos 40 de la Ley 223 de 1995 y artículo 64 Ley 788 de 2002 del Estatuto Tributario. En la factura electrónica se debe incluir en el aparte de notas o en observaciones lo siguiente: <b>#\$15-19-00;ContratoXXX/2021;jchavez@homil.gov.co#\$</b>

	<p>La factura electrónica se debe enviar en formato pdf y el archivo comprimido ZIP al correo de siif con copia a jchavez, así a los siguientes correos:</p> <p><b>Correo:</b> <a href="mailto:siifnacion.facturaelectronica@minhacienda.gov.co">siifnacion.facturaelectronica@minhacienda.gov.co</a>  <b>Correo:</b> <a href="mailto:jchavez@homil.gov.co">jchavez@homil.gov.co</a>  <b>Asunto:</b> <a href="mailto:jchavez@homil.gov.co">\$15-19-00;ContratoXXX/AAA;jchavez@homil.gov.co#\$</a></p> <p><b>Ejemplo Asunto:</b> <a href="mailto:jchavez@homil.gov.co">\$15-19-00;Contrato859/2021;jchavez@homil.gov.co#\$</a></p> <ol style="list-style-type: none"> <li>Certificado y planilla de pago a los sistemas de seguridad social integral (Salud, Pensión y riesgos laborales) y aportes parafiscales (Caja de compensación familiar, Sena e Instituto Colombiano de Bienestar Familiar) de conformidad con la normatividad vigente.</li> <li>Acta de Recibo a Satisfacción y/o Informe de Supervisión, del Objeto Contractual debidamente diligenciado y firmado por el contratista y supervisor del contrato.</li> <li>los proveedores deberán presentar dentro de los siguientes tres (3) días hábiles la factura electrónica, una vez se suministre o se realice la entrega de los bienes y/o servicios contratados por el Hospital Militar Central.</li> </ol>
--	---

**3. IDENTIFICACIÓN CLASIFICADOR DE BIENES Y SERVICIOS**

De acuerdo con la Codificación de Bienes y Servicios de las Naciones Unidas, el servicio a contratar se encuentra codificado de la siguiente manera:

CÓDIGO UNSPSC	SERVICIO
85161500	REPARACION DE EQUIPO MEDICO O QUIRURGICO

**4. ESPECIFICACIONES TECNICAS**

EQUIPO	MARCA	MODELO	SERIE	INVENTARIO	UBICACIÓN	CARACTERÍSTICAS TÉCNICAS REQUERIDAS
MICROSCOPIO	LEICA	M844	250612001	V173113	OFTALMOLOGÍA SALAS DE CIRUGÍA	<ul style="list-style-type: none"> <li>•El mantenimiento preventivo de acuerdo a las recomendaciones de fabricante o descritas en el manual de servicio y los correctivos que sean necesarios incluidos repuestos originales nuevos no re manufacturados hasta agotar presupuesto.</li> <li>•La propuesta debe incluir carta de compromiso de la validación de existencia de protocolos de mantenimientos preventivos de acuerdo a lo referenciado en el manual de servicio y las recomendaciones del fabricante de no existir deben anexarlo.</li> <li>•Actualización de Windows y software</li> <li>•Si al equipo se le realiza verificación de parámetros se debe emitir los certificados de calibración de los patrones utilizados,</li> </ul>

					<p>•Diligenciar y/o actualizar la hoja de vida del equipo.</p> <p>asesorar y capacitar al personal de ingeniería y asistencial operativo de los equipos en cuanto al manejo y funcionamiento del mismo las veces que se requieran.</p> <p>•La propuesta debe incluir documento que certifique que el proponente está autorizado por fabrica para brindar el soporte técnico y cuenta con el respaldo para la importación de repuestos. lo anterior de acuerdo a lo descrito en el manual de operación de los equipos y al decreto 4725 de 2005 que tiene por objeto, regular el régimen de registros sanitarios, permiso de comercialización y vigilancia sanitaria en lo relacionado con la producción, procesamiento, envase, empaque, almacenamiento, expendio, uso, importación, exportación, comercialización y mantenimiento de los dispositivos médicos para uso humano, los cuales serán de obligatorio cumplimiento por parte de todas las personas naturales o jurídicas que se dediquen a dichas actividades en el territorio nacional.</p>
--	--	--	--	--	--

4.1 El mantenimiento preventivo debe estar acorde a lo indicado por el fabricante, por lo que el proveedor debe entregar mediante una carta respaldada por el fabricante o referenciada del manual en cual establezca el paso a paso de las actividades de mantenimiento preventivo y el kit de repuestos que se utiliza para la misma, carta del fabricante donde autoriza a la empresa para brindar el soporte técnico y con el respaldo de la misma para la distribución de repuestos los cuales están incluidos dentro de la propuesta de mantenimiento.

La propuesta debe incluir, carta de compromiso en la cual se compromete a entregar manuales de servicio, protocolos de Mantenimientos preventivos de acuerdo a fábrica, en la eventualidad que estos aún no se encuentren documentados. Si al equipo se le verifica PARAMETROS se debe anexar los resultados de esta verificación en los reportes de servicio que se realicen en las visitas de mantenimiento preventivo, adicionalmente deberá anexar a este el certificado de calibración de los patrones utilizados en la verificación de parámetros, diligenciar y/o actualizar la hoja de vida del equipo, asesorar y capacitar al personal técnico científico (asistencial y operativo de los equipos biomédicos) en cuanto al manejo y funcionamiento de la tecnología. Una vez adjudicado el proceso el oferente debe realizar la validación de la periodicidad de mantenimiento y dar continuidad a la misma con estricta trazabilidad de las visitas. El contratista con los datos verificados en físico de los equipos (marca modelo, serie, numero de inventario de acuerdo a activos fijos) debe realizar una verificación de datos y entregar un informe al supervisor del contrato en la eventualidad de alguna novedad.

Es importante aclarar que el mantenimiento preventivo es efectivo cuando el equipo está ciento por ciento operativo bajo condiciones seguras.

En el evento que se determine que el equipo entró en obsolescencia tecnológica, discontinuidad de partes y repuestos o que un equipo quede fuera de su funcionamiento y este no sea recuperable la empresa debe:

- Emitir el concepto técnico con los soportes documentados, costos, disponibilidad de repuestos y porcentaje de daño del equipo, carta de discontinuidad soportada por fabrica tanto de partes y repuestos como de soporte técnico.
- Emitir el concepto de la disposición final, de acuerdo a lo dispuesto por el fabricante y este diagnóstico no generara ningún costo para la institución.

**4.2** En el evento que el equipo en la hoja de vida no cuente con el registro sanitario, el proponente lo debe presentar en cumplimiento a lo establecido "en el decreto 4725 de 2005 que tiene por objeto, regular el régimen de registros sanitarios, permiso de comercialización y vigilancia sanitaria en lo relacionado con la producción, procesamiento, envase, empaque, almacenamiento, expendio, uso, importación, exportación, comercialización y mantenimiento de los dispositivos médicos para uso humano, los cuales serán de obligatorio cumplimiento por parte de todas las personas naturales o jurídicas que se dediquen a dichas actividades en el territorio nacional. Artículo 24. De los requisitos para el permiso de comercialización. Para la obtención del permiso de comercialización de los equipos biomédicos fabricados e importados además de la documentación para la obtención de los registros sanitarios de que trata el presente decreto Parágrafo 4°. Los repuestos para el mantenimiento y soporte técnico de los equipos biomédicos importados, deberán contar con el permiso de comercialización de los equipos biomédicos que se pretendan reparar, mantener o soportar. Las empresas cuyo objeto social incluya la importación de repuestos para equipos biomédicos específicos deben reportar ante el Instituto Nacional de Vigilancia de Medicamentos y Alimentos, Invima, las importaciones de esta clase de repuestos. ". Lo anterior a fin de garantizar la disponibilidad de repuestos bajo condiciones seguras y en concordancia con los controles de calidad y tecno vigilancia que conllevan a la operación dentro de las condiciones establecidas por el fabricante.

### 4.3 REPUESTOS SUSCEPTIBLES A CAMBIOS

A continuación, se relacionan los posibles repuestos susceptibles a cambios del equipo biomédico que requiere mantenimiento preventivo y correctivo los cuales se suministrarán de acuerdo a la necesidad o hasta agotar presupuesto.

ITEM	NUMERO DE PARTE	DESCRIPCIÓN	EQUIPO
	10445600	12 FUNTIONS FOOT SWITCH TYPE B	MICROSCOPIO LEICA
1	10712809	MOTOR X AND Y	
2	10712783	X/Y CONTROLLER	
3	10448547	TUBO BINOCULAR ULTRA LOW II	
4	10448217	TUBO BINOCULAR 5° A 25° CON PD	
5	10446472	SECONG WING	
	10448125	OCULAR 8.33X	
6	10384643	HALOGEN BULB 12V/50W	
7	10180591	CLIP-ON HANDLE	
8	10384656	TRANSPARENT KNOB COVER	
9	10428328	DRIVE KNOB COVER, BINOC. TUBE T	
10	10635924	CABLE FOOTSWITCH 4,5 M	

**4.3.1** En caso de requerir algún repuesto que no se encuentre dentro del listado del presente estudio previo, y durante la ejecución los equipos marca **OCULUS** que por algún imprevisto surja la necesidad, el repuesto podrá ser suministrado de acuerdo al procedimiento establecido por la unidad de compras licitaciones y bienes activos.

Los equipos marca **OCULUS** que se encuentran en garantía y hagan parte de los activos del HOMIL, que presenten falla y requieran el suministro de accesorios, repuestos, insumos y/o consumibles que, por uso y desgaste natural de los mismos, requieran ser suministrados serán cubiertos por el contrato y la instalación se realizará sin costos para la institución, para el normal funcionamiento de los mismos. Una vez finalicen la garantía de estos equipos, estos pasan con cobertura del contrato bajo las mismas condiciones; de igual forma si hay equipos de la misma

marca y principio de funcionamiento, que por alguna modalidad ingrese a los activos del hospital de igual forma serán incluidos dentro del contrato previo acuerdo con el contratista y autorización por el ordenador del gasto.

#### 4.4 REQUERIMIENTOS DE PERSONAL

La propuesta debe incluir las hojas de vida del personal técnico y de ingeniería, que estará a cargo de los servicios de mantenimiento con sus respectivos registros ante el INVIMA, tarjeta profesional y demás entes reglamentarios, de igual forma deben estar capacitados por casa fabricante para intervenir los equipos y/o tener capacitación para intervenir los equipos objeto de este proceso. De igual forma se debe anexar el documento de vinculación laboral de los ingenieros o tecnólogos que van a intervenir los equipos, y garantizar que durante la ejecución del contrato son ellos los únicos autorizados para dicha labor, en la eventualidad de renovar el personal el oferente debe comprometerse a cumplir con el mismo perfil presentado y evaluado durante la oferta novedad que debe ser informada y documentada al supervisor por escrito.

- a. El oferente deberá presentar mínimo 1 hojas de vida de: un ingeniero o 01 tecnólogo que cumplan el siguiente perfil los cuales se deben mantener para ejecución del contrato:
- Ingeniero Biomédico o con carreras afines, con mínimo tres años de experiencia contada a partir de la fecha de expedición de la tarjeta profesional, en el mantenimiento preventivo y correctivo de los equipos objeto del presente proceso de contratación. Debe certificar entrenamiento por casa matriz en los equipos objeto del presente proceso con mínimo tres años de experiencia.
  - Tecnólogo Biomédico o con carreras afines, con mínimo tres años de experiencia contada a partir de la fecha de expedición de la tarjeta profesional, en el mantenimiento preventivo y correctivo de los equipos objeto del presente proceso de contratación. Debe certificar entrenamiento por casa matriz en los equipos objeto del presente proceso con mínimo tres años de experiencia.
  - Para la acreditación de la experiencia de cada uno de los integrantes del personal requerido deberán presentar la matrícula o tarjeta profesional vigente, la hoja de vida, que contenga la siguiente información:
    - ✓ Tarjeta profesional.
    - ✓ Registro Invima.
    - ✓ Cargo desempeñado.
    - ✓ Fechas de inicio y terminación del contrato con la empresa.
    - ✓ Firma del personal competente.
    - ✓ Certificados de entrenamiento con mínimo tres años.
- b. La experiencia general de los profesionales cuando se solicite, sólo podrá ser contabilizada a partir de la fecha de expedición de la tarjeta o matrícula profesional.
- c. Para el caso de los profesionales cuya tarjeta o matrícula profesional no indique la fecha de su expedición, deberán aportar el documento expedido por el ente correspondiente en donde se indique la fecha de expedición de la misma.
- d. Los estudios de educación superior (pregrado y postgrado), así como los estudios técnicos se acreditarán mediante fotocopia de los diplomas respectivos o certificados de obtención del título correspondiente.

#### 4.5 GARANTÍA TÉCNICA

El proponente junto con la oferta deberá anexar en un documento, la garantía técnica para los ítems ofrecidos. La garantía técnica mínima en este proceso, para mantenimiento preventivo y correctivo debe cubrir los siguientes aspectos, siempre y cuando estos sean técnicamente demostrables al mal desempeño de los equipos:

- a) Desajuste de ensamble.
- b) Sistemas de funcionamiento del equipo (mecánico, neumático, electrónico y eléctrico).



- c) Daño en piezas por mal ajuste de sus partes.
- d) Imperfectos en accesorios y/o elementos para su instalación.
- e) Daño en productos terminados y/o materiales por causa o razón demostrada de la máquina.
- f) Desempeño defectuoso en las operaciones requeridas.
- g) La garantía técnica de los mantenimientos preventivos realizados será por un tiempo no inferior de **4 meses** contados a partir de la realización de la visita.
- h) Que de acuerdo a la marca del equipo este no cumpla los requerimientos aun cuando tenga las especificaciones mínimas requeridas.
- i) Fallas de configuración por software y hardware.
- j) Vencimiento prematuro del material o repuesto.
- k) El oferente debe tener en cuenta que los equipos biomédicos con los que cuenta el **HOSPITAL MILITAR CENTRAL** son de media y alta complejidad lo que obliga a que sus repuestos sean originales nuevos, no re manufacturados y/o certificados según lo establecido por fábrica, debe contar con el respaldo del fabricante a fin de conservar los parámetros para los que fue autorizado este equipo otorgado con el registro comercial, el termino de garantía de las partes, componentes o repuestos no debe ser inferior a **6 meses**.

#### 4.6 TERMINO DE RESPUESTA DE LA GARANTÍA TÉCNICA

- a) El término de respuesta a los llamados de urgencia no debe ser superior de 6 horas hábiles presencial, contados a partir del requerimiento realizado al contratista por parte del Hospital Militar Central en el evento que el equipo presente alguna falla. Y asistencia remota vía telefónica disponible 24 horas en un tiempo no mayor a 2 horas. El tiempo de diagnóstico no debe supera las 12 horas.
- b) En el evento de suministro de un repuesto este debe ingresar al almacén número 1 del Hospital Militar Central y cumplir con los procedimientos que este exige. De igual forma, se aplicará esta garantía en caso de vencimiento prematuro del material. en el evento de requerir un repuesto la instalación debe ser de forma inmediata. El termino de respuesta para un repuesto que no se encuentre en stock por parte de la empresa no debe ser superior a treinta (30) días calendario, contados a partir del requerimiento realizado al contratista por parte del Hospital Militar Central, en el evento que el equipo presente alguna falla. Ante este último evento la empresa debe brindar el apoyo con un Backup del repuesto o del equipo para brindar continuidad en el servicio y evitar traumatismos y retrasos en la atención de los pacientes.
- c) Estarán a cargo del contratista todos los costos en que deba incurrir en el cumplimiento de su deber de garantía. Este documento debe estar debidamente suscrito por el representante legal del proponente.

#### 4.7 OBLIGACIONES DE CARÁCTER TÉCNICO PRINCIPALES Y ADICIONALES

Sin perjuicio de las demás obligaciones que se desprendan de la Constitución Política de la República de servicio de mantenimiento preventivo y correctivo de los equipos biomédicos establecidos anteriormente. El contratista deberá comprometerse a asegurar la continuidad del servicio, así mismo debe garantizar que los servicios requeridos sean prestados con el personal necesario e idóneo, que permita el funcionamiento adecuado, oportuno, ágil y eficaz; de lo Cumplir con la normatividad legal vigente en lo referente a los requisitos de habilitación (Resolución 3100 de 2019) de la entidad contratante, los cuales deberán ser avalados por la Colombia, del Estatuto General de Contratación de la Administración Pública, de las normas pertinentes, de las particulares que correspondan a la naturaleza del contrato a celebrar, de aquellas contenidas en otros apartes del presente pliego de condiciones y de las consignadas específicamente en el contenido del contrato, el contratista contrae, entre otras, las siguientes:

- a. El objeto de la presente contratación es garantizar en la institución, la oportunidad y calidad del servicio de mantenimiento preventivo y correctivo de los equipos biomédicos establecidos anteriormente. El contratista deberá comprometerse a asegurar la continuidad del servicio, así mismo debe garantizar que los servicios requeridos sean prestados con el personal necesario e idóneo, que permita el funcionamiento adecuado, oportuno, ágil y eficaz; de lo contrario se establecerán sanciones de incumplimiento por parte del contratista.
- b. Es de carácter obligatorio la firma del acta de inicio por parte del representante legal.
- c. El contratista destinara un ingeniero dedicado a la institución cada 90 días con el fin de realizar trazabilidad del funcionamiento de los equipos y de igual forma la actualización documental de la hoja de vida.





- d. El contratista debe realizar una carta donde se comprometa, a entregar protocolos de mantenimientos preventivos de acuerdo a fábrica, basados en el nivel de riesgo, complejidad y uso del mismo. Se debe tener en cuenta la realización de la verificación de parámetros una vez ejecutada la labor de mantenimiento, así como también mencionar el patrón con el que se realiza dicha verificación. Si el equipo por recomendación del fabricante requiere calibración el oferente debe cumplir con este requerimiento.
- e. El contratista deberá hacer las reparaciones de los equipos las veces que sea necesario durante el tiempo de ejecución y la garantía del mismo, será responsable del traslado de los equipos para su reparación en caso de ser retirados de la institución para realizar su mantenimiento correctivo.
- f. En el caso de retirar un equipo biomédico por las siguientes razones: diagnóstico, mantenimiento preventivo/correctivo, o se encuentre fuera de funcionamiento por un repuesto y este dure más de 36 horas por fuera de la institución, la firma deberá dejar en backup un repuesto u otro equipo de las mismas características o superior siempre y cuando dicho equipo de backup se encuentre disponible, así mismo el equipo en backup debe ingresar por el área de activos fijos y contar con una póliza que los asegure contra todo riesgo.
- g. El oferente deberá realizar la entrega de los accesorios, repuestos insumos y/o consumibles en el almacén de consumo No. 1 del Hospital Militar Central en coordinación del supervisor del contrato los cuales irán relacionados por ítem y costo.
- h. Ningún repuesto se podrá instalar dentro de los equipos sin que realice el trámite correspondiente por el Almacén de consumo No.1, el cual consta de la solicitud al mismo y su posterior retiro en compañía del supervisor del contrato y/o personal autorizado por el Área de Equipo Biomédico.
- i. El oferente deberá mantener disponibilidad de un ingeniero biomédico o tecnólogo con tarjeta profesional y registro INVIMA para el HOSPITAL MILITAR CENTRAL, de tal forma que el tiempo de respuesta ante una novedad se solucione en un tiempo no mayor a 24 horas hábiles.
- j. El oferente deberá entregar los accesorios, repuestos insumos y/o consumibles en perfectas condiciones, elemento que presente posibles averías no se aceptará para el ingreso el cual deberá ser reemplazado.
- k. El oferente deberá entregar los accesorios, repuestos insumos y/o consumibles dentro de los términos que se encuentran establecidos en el contrato.
- l. El oferente deberá verificar la hoja de vida del equipo a fin de garantizar la trazabilidad de los equipos la operatividad de acuerdo a las frecuencias y protocolos referenciados por el fabricante, una vez realizada esta labor el oferente debe enviar las fechas del mantenimiento con por lo menos 20 días de antelación para que el servicio pueda programar la disponibilidad del equipo. Es responsabilidad del contratista mantener actualizada la hoja de vida durante la ejecución del contrato, así mismo la asesoría y la capacitación para que el equipo opere bajo condiciones óptimas de seguridad.
- m. El oferente deberá entregar el cronograma de mantenimiento en el área de Equipo Biomédico cinco (05) días hábiles después de perfeccionado el contrato.
- n. Cumplir el objeto del contrato, ejecutando y entregando el mantenimiento contratado de acuerdo con los criterios de calidad exigibles, y las especificaciones que hacen parte del pliego de condiciones, con sujeción a los precios unitarios estipulados y dentro del plazo establecido.
- o. Indemnizar y/o asumir todo daño que se cause a terceros, a bienes propios o de terceros, o al personal contratado para la ejecución del contrato, por causa o con ocasión del desarrollo del mismo.
- p. Cumplir a cabalidad con las condiciones pactadas en el presente contrato, las cuales solamente podrán ser modificadas previo cumplimiento del trámite dispuesto para tal fin por la Oficina de contratos, según el procedimiento establecido y una vez se alleguen los documentos pertinentes.
- q. Cuando se realice un mantenimiento preventivo o correctivo el contratista deberá anexar la carta de garantía del repuesto y el certificado de originalidad del mismo, lo anterior debe quedar consignado en los reportes técnicos junto con los trabajos realizados.
- r. Cuando se realice el mantenimiento preventivo y/o verificación el contratista deberá incluir en el informe de servicio el resultado de las pruebas realizadas y anexar el certificado de calibración del instrumento con el cual se realiza dicha labor.
- s. El contratista deberá contar con todas las herramientas, implementos mecánicos, electrónicos y transporte necesarios para la correcta ejecución del contrato.
- t. Antes de realizarse cualquier actividad el contratista deberá presentarse ante la jefatura de equipo biomédico para darle la autorización de ingreso e infórmale al servicio.
- u. El contratista debe verificar que el responsable de recibir el reporte en el servicio, escriba su nombre y cargo, en lo posible con sello, de igual manera la firma con nombre y cargo del ingeniero o tecnólogo que realice el mantenimiento, de no hacerse así el reporte no se aceptará.





- v. El contratista realizará un reporte de mantenimiento por cada equipo y lo presentará sin enmendaduras o tachones, de no ser así deberá realizar el cambio.
- w. La factura del contrato se pagará a medida que se ejecuten los mantenimientos de los equipos o entrega de partes, por lo cual deben presentar la respectiva factura o su documento equivalente cuando esté obligado a ello, de acuerdo con el régimen tributario aplicable al objeto contratado, acompañada de los documentos soporte que permitan establecer el cumplimiento de las condiciones pactadas.
- x. El Contratista mantendrá indemne al Hospital Militar Central contra todo reclamo, demanda, acción legal, y costos que puedan causarse o surgir por daños o lesiones al personal del Hospital Militar Central, de los usuarios, del contratista y de las propiedades de dicho personal, adicionalmente a personas o propiedades de terceros, ocasionados por éste durante la ejecución del objeto de este contrato, previa comprobación de un perito especializado.
- y. Como parte de sus obligaciones, para mantener la indemnidad al Hospital Militar Central, el contratista constituirá y mantendrá vigente la garantía estipulada en el contrato y cumplirá con todos los requisitos que en ella se establecen para hacerla efectiva, llegado el caso.

#### 4.8 OBLIGACIONES RELACIONADAS CON EL PERSONAL REQUERIDO PARA LA EJECUCIÓN DEL OBJETO CONTRACTUAL

- a. Suministrar y mantener, en las etapas que resulten pertinentes durante la ejecución del contrato y hasta la entrega del mismo, el personal ofrecido, durante los tiempos del cronograma y requerido para la ejecución del objeto contractual, relacionado a continuación, el cual deberá cumplir con las calidades técnicas o profesionales y la experiencia general y específica exigidas en el presente pliego de condiciones. En todo caso, el contratista deberá contar con los ingenieros biomédicos o tecnólogos requeridos para cumplir con el objeto contractual, que en ningún caso podrán estar comprometidos más del 100% de su tiempo incluyendo la dedicación requerida para la ejecución del contrato derivado del presente proceso y con contratos en ejecución con el Hospital Militar Central o con terceros. Además de lo anterior, deberá contar con una oficina central que, entre otros aspectos, le preste soporte en asuntos de orden técnico, legal, administrativo, financiero y contable.
- b. La propuesta debe incluir las hojas de vida del personal técnico y de ingeniería, que estará a cargo de los servicios de mantenimiento con sus respectivos registros ante el INVIMA y demás entes reglamentarios, de igual forma deben estar capacitados por casa fabricante para intervenir los equipos y/o tener capacitación para intervenir los equipos objeto de este proceso. De igual forma se debe anexar el documento de vinculación laboral de los ingenieros o tecnólogos que van a intervenir los equipos, y garantizar que durante la ejecución del contrato son ellos los únicos autorizados para dicha labor.
- c. Mantener al frente de los contratos al profesional idóneo y aceptado por el área de equipo biomédico, quien será el supervisor del contrato y representante del contratista para decidir las modificaciones y la verificación de los mantenimientos.
- d. El contratista deberá presentar al supervisor del contrato, con cinco (5) días de antelación al inicio del servicio de mantenimiento los ingenieros y tecnólogos que desarrollaran las actividades que les correspondan, los soportes correspondientes que acrediten las calidades y la experiencia específica del personal mínimo requerido para la ejecución del contrato.
- e. En caso de incumplimiento por parte del contratista en la presentación de los soportes del personal antes indicado, en el plazo señalado, se procederá a la aplicación de las sanciones contractuales correspondientes.
- f. El contratista deberá presentar mínimo dos hojas de vida de dos ingenieros o un tecnólogo y un ingeniero que cumpla el siguiente perfil para la ejecución del contrato:
  - Ingeniero Biomédico y/o carreras afines, con mínimo tres años de experiencia contada a partir de la fecha de expedición de la tarjeta profesional, en el mantenimiento preventivo y correctivo de los equipos objeto del presente proceso de contratación. Debe certificar entrenamiento por casa matriz en los equipos objeto del presente proceso con mínimo un año de experiencia.
  - Tecnólogo Biomédico, con mínimo un año de experiencia contada a partir de la fecha de expedición de la tarjeta profesional, en el mantenimiento preventivo y correctivo de los equipos objeto del presente proceso de contratación. Debe certificar entrenamiento por casa matriz en los equipos objeto del presente proceso con mínimo tres años de experiencia.



- Para la acreditación de la experiencia de cada uno de los integrantes del personal requerido deberán presentar la matrícula o tarjeta profesional vigente, la hoja de vida, que contenga la siguiente información:
  - ✓ Tarjeta profesional.
  - ✓ Registro Invima.
  - ✓ Cargo desempeñado.
  - ✓ Fechas de inicio y terminación del contrato con la empresa.
  - ✓ Firma del personal competente.
  - ✓ Certificados de entrenamiento con mínimo tres años.
- g. La experiencia general de los profesionales cuando se solicite, sólo podrá ser contabilizada a partir de la fecha de expedición de la tarjeta o matrícula profesional.
- h. Para el caso de los profesionales cuya tarjeta o matrícula profesional no indique la fecha de su expedición, deberán aportar el documento expedido por el ente correspondiente en donde se indique la fecha de expedición de la misma.
- i. Los estudios de educación superior (pregrado y postgrado), así como los estudios técnicos se acreditarán mediante fotocopia de los diplomas respectivos o certificados de obtención del título correspondiente.
- j. Obtener la aprobación del supervisor del contrato con antelación al cambio de profesionales o tecnólogos requeridos y ofrecidos. La solicitud de sustitución deberá contener las justificaciones correspondientes y estar acompañada de los soportes que acrediten el cumplimiento de las calidades profesionales o técnicas y la experiencia general y específica del nuevo personal. El nuevo profesional deberá tener un perfil igual o superior al profesional a ser remplazado, sin perjuicio de la regulación específica que sobre este aspecto se establece para el personal mínimo requerido.
- k. Asumir el pago de los salarios, prestaciones sociales e indemnizaciones de todo el personal que ocupe en la ejecución del contrato, así como garantizar que la celebración y ejecución de los subcontratos necesarios no darán lugar al surgimiento de ningún tipo de vínculo laboral entre el personal subcontratado y el Hospital Militar Central.

#### 4.9 OBLIGACIONES ADMINISTRATIVAS

1. El contratista deberá presentar al supervisor debidamente diligenciados los reportes de mantenimiento, los cuales serán archivados en la hoja de vida y para este procedimiento debe de contar como mínimo con los siguientes parámetros:
  - Tipo de mantenimiento realizado (preventivo o correctivo).
  - El reporte debe estar numerado, membretado y avalado por el departamento de calidad del contratista.
  - El reporte debe contener como mínimo marca, modelo, serie, placa de inventario de la institución, ubicación real del activo en el momento del mantenimiento.
  - Los reportes deben contener tres firmas para ser avalados por el área de hojas de vida de equipo biomédico:
    - ✓ La firma del quien realiza el mantenimiento.
    - ✓ La firma del jefe del servicio.
    - ✓ La firma de un funcionario del área de equipo biomédico.
    - ✓ contratista debe verificar que el responsable de recibir el reporte en el servicio, escriba su nombre y cargo, en lo posible con sello, de igual manera la firma con nombre y cargo del ingeniero o tecnólogo que realice el mantenimiento, de no hacerse así el reporte no se aceptara.
    - ✓ El contratista realizará un reporte de mantenimiento por cada equipo y lo presentará sin enmendaduras o tachones, de no ser así deberá realizar el cambio.

La anterior información será constatada por el supervisor para la elaboración del informe para pago y será entregada en medio físico únicamente en el área de hojas de vida donde se custodia la información



técnica de los equipos, en cumplimiento a la resolución 3100 de 2019 estándar de dotación y mantenimiento.

2. Los primeros 5 días de cada mes el contratista debe entregar al supervisor un informe donde conste las actividades o tipos de mantenimiento realizados en cada equipo y si se instalaron partes o accesorios, repuestos insumos y/o consumibles.
3. La factura del contrato se pagará a medida que se ejecuten los mantenimientos de los equipos o entrega de partes, por lo cual deben presentar la respectiva factura o su documento equivalente cuando esté obligado a ello, de acuerdo con el régimen tributario aplicable al objeto contratado, acompañada de los documentos soporte que permitan establecer el cumplimiento de las condiciones pactadas, las cuales serán tramitadas al Área de Activos Fijos y al Almacén Número Uno del Hospital Militar Central según sea el caso así:
  - Factura original.
  - Informe de supervisión para pago (se describe el número de reporte de servicio y el tipo de mantenimiento recibido a satisfacción por el supervisor).
  - Para el caso de visita de mantenimiento preventivo, copia de los reportes de mantenimiento con la firma del jefe de servicio donde se ubica el equipo al cual se realiza el mantenimiento, biomédico del Hospital Militar Central y el ingeniero o tecnólogo biomédico de la empresa que ejecute el mantenimiento.
  - Para el caso de repuestos, copia del reporte de mantenimiento por medio del cual se justifica la necesidad del repuesto a adquirir con la firma del jefe de servicio donde se ubica el equipo al cual se realiza el mantenimiento, biomédico del Hospital Militar Central y el ingeniero o tecnólogo biomédico de la empresa que ejecute el diagnóstico.
  - Certificación de parafiscales
  - Copia del contrato y las adiciones o prorrogas si se realizaron.
  - Copia del Rut.
  - Cámara de comercio.
  - Certificación bancaria.

#### 5. MODALIDAD DE SELECCIÓN DEL CONTRATISTA Y SU JUSTIFICACION, INCLUYENDO LOS FUNDAMENTOS JURIDICOS

Que con fundamento en lo antes expuesto, y una vez revisada la necesidad establecida, por parte del Hospital Militar Central, con el fin de contratar el MANTENIMIENTO PREVENTIVO, CORRECTIVO INCLUYE SUMINISTRO DE REPUESTOS, PARTES, ACCESORIOS, COMPONENTES ORIGINALES NUEVOS NO REMANUFACTURADOS DE LOS EQUIPOS MARCA (LEICA) DEL SERVICIO DE OFTALMOLOGÍA DE SALAS DE CIRUGIA, mediante documento de fecha 09 de abril de 2021, la sociedad LEICA DO BRASIL IMPORTACAO E COMERCIO LTDA, distribuidor autorizado de LEICA MIKROSYSTEME VERTRIEB GmbH, confirma que la sociedad ANDREC SURGICAL es distribuidor autorizado de Leica Microsystem y por tanto tiene la exclusividad de prestar los servicios de mantenimiento y suministro de repuestos para el equipo objeto del presente proceso.

Por lo anterior y una vez verificada la información se puede establecer que la modalidad de selección del contratista se realiza a través de CONTRATACION DIRECTA y la causal invocada es la contemplada en el literal g) del numeral 4° del artículo 2° de la Ley 1150 de 2007, y artículo 2.2.1.2.1.4.8 del Decreto 1082 de 2015, el cual reza: "(...) se considera que no existe pluralidad de oferentes cuando existe solamente una persona que puede proveer el bien o el servicio por ser titular de los derechos de propiedad industrial o de los derechos de autor, o por ser proveedor exclusivo en el territorio nacional (...) como consta en los siguientes documentos:





From Eye to Insight



A Hospital Militar Central - Colombia

São Paulo, 09 de abril de 2021

**CARTA DE EXCLUSIVIDAD**

Nosotros, LEICA DO BRASIL IMPORTAÇÃO E COMÉRCIO LTDA, distribuidor autorizado de la compañía LEICA MIKROSYSTEME VERTRIEB GmbH, ubicada en Ermet Leitz Strasse 17-37-D-35578, Wetzlar, Alemania, unidad responsable de facturación y exportación de todos los productos fabricados y / o suministrados por Leica Instruments (Singapore) Pte Singapur y Leica Microsystems (Schweiz) AG, Suiza, declaramos que ANDREC SURGICAL con dirección en Carrera 7N. 72-64, INT 10, Bogotá, Colombia es distribuidor exclusivo de Leica Microsystems para el segmento de microscopia quirúrgica en el área de oftalmología dentro del territorio de Colombia. Además, está autorizado a participar en licitaciones públicas, privadas, concursos de precios y contrataciones directas de estos productos.

Atentamente,

Marcio Malvezzi Mesquita  
Country Manager Brazil &  
Latin America Medical Business Head

Leica do Brasil Importação e Comércio LTDA  
Rua Julio Gonzalez, 132 - 15º Andar, Conj. 92, 93 e 94 - Barra Funda - São Paulo - SP | CEP 01156-080 - T +55 11 2764-2411  
[www.leica-microsystems.com](http://www.leica-microsystems.com)





Normatividad aplicable:

- Constitución Política de Colombia
- Ley 80 de 1993, "Por medio del cual se dictan otras disposiciones generales sobre la contratación de la Administración Pública"
- La Ley 1150 de 2007, "Por medio de la cual se introducen medidas para la eficiencia y la transparencia en la Ley 80 de 1993 y se dictan otras disposiciones generales sobre la contratación con Recursos Públicos".
- Decreto 1082 de 2015 "Por medio del cual se expide el Decreto Único Reglamentario del Sector Administrativo de Planeación Nacional" el cual hace una compilación a la normatividad que regulan la contratación estatal entre otros, Se establecen cinco (5) modalidades de selección para contratar con el Estado: - Licitación pública; - Selección Abreviada; - Concurso de Méritos; - Contratación Directa; y Mínima Cuantía.

El presente proceso se realiza en atención a la normatividad aplicable y a la Resolución No.007 del 05 de enero de 2023, dentro de la cual se precisan las cuantías para la vigencia de 2023, en materia de Contratación Estatal para el Hospital Militar Central de la siguiente manera:

ORDENADOR DEL GASTO	DESDE	HASTA
DIRECTOR GENERAL MAYOR CUANTÍA	450.01 S.M.M.L.V \$522.000.001.00	EN ADELANTE
SUBDIRECTOR ADMINISTRATIVO MENOR CUANTÍA	45.01 S.M.M.L.V \$52.200.001.00	450 S.M.M.L.V \$522.000.000
SUBDIRECTOR ADMINISTRATIVO MÍNIMA CUANTÍA	\$0	45 S.M.M.L.V \$52.200.000

Las demás normas que las modifiquen sustituyan y adicione la materia.

En materia de contratación Estatal, el Hospital Militar Central deberá dar aplicación a la Ley 80 de 1993, teniendo en cuenta los siguientes aspectos.

**Artículo 1º.**

*Del objeto. La presente Ley tiene por objeto disponer las reglas y principios que rigen los contratos de las entidades estatales.*

**Artículo 3º.**

*De los Fines de la Contratación Estatal. Los servidores públicos tendrán en consideración que al celebrar contratos y con la ejecución de los mismos, las entidades buscan el cumplimiento de los fines estatales, la continua y eficiente prestación de los servicios públicos y la efectividad de los derechos e intereses de los administrados que colaboran con ellas en la consecución de dichos fines.*

*Los particulares, por su parte, tendrán en cuenta al celebrar y ejecutar contratos con las entidades estatales que, además de la obtención de utilidades cuya protección garantiza el Estado, colaboran con ellas en el logro de sus fines y cumplen una función social que, como tal, implica obligaciones.*

**Artículo 23º.**

*De los Principios de las Actuaciones Contractuales de las Entidades Estatales. Las actuaciones de quienes intervengan en la contratación estatal se desarrollarán con arreglo a los principios de transparencia, economía y responsabilidad y de conformidad con los postulados que rigen la función administrativa. Igualmente, se aplicarán en las mismas las normas que regulan la conducta de los servidores públicos, las reglas de interpretación de la*





*contratación, los principios generales del derecho y los particulares del derecho administrativo.*

**Artículo 32.**

*De los Contratos Estatales. Son contratos estatales todos los actos jurídicos generadores de obligaciones que celebren las entidades a que se refiere el presente estatuto, previstos en el derecho privado o en disposiciones especiales, o derivados del ejercicio de la autonomía de la voluntad, así como los que, a título enunciativo, se definen a continuación.*

**Artículo 40°.**

*Del Contenido del Contrato Estatal. Las estipulaciones de los contratos serán las que, de acuerdo con las normas civiles, comerciales y las previstas en esta Ley, correspondan a su esencia y naturaleza.*

*Las entidades podrán celebrar los contratos y acuerdos que permitan la autonomía de la voluntad y requieran el cumplimiento de los fines estatales.*

*En los contratos que celebren las entidades estatales podrán incluirse las modalidades, condiciones y, en general, las cláusulas o estipulaciones que las partes consideren necesarias y convenientes, siempre que no sean contrarias a la Constitución, la ley, el orden público y a los principios y finalidades de esta Ley y a los de la buena administración (...).*

**Concepto de Colombia Compra No 420171300007187 - Proveedor exclusivo**

*"1. La normativa del sistema de compras pública no exige la presentación de un certificado de exclusividad para el caso de contratación directa por ser proveedor exclusivo en el territorio nacional, en consecuencia, la existencia del proveedor exclusivo debe constar en el estudio previo que soporta la contratación.*

*2. La Entidad Estatal en su calidad de directora del Proceso de Contratación, debe solicitarle al proponente que acredite la calidad de proveedor exclusivo del bien o servicio requerido para adelantar el Proceso de Contratación por la modalidad de contratación directa. El proveedor acreditará su situación teniendo en cuenta factores como la regulación del mercado, existencia de único proveedor, como por ejemplo el certificado emitido por el productor donde conste quién es el único distribuidor o comercializador autorizado para Colombia.*

*3. Lo anterior, como quiera que para acreditar tal situación no existe una tarifa probatoria, y por el contrario la prueba que debe allegarse debe ser conducente y pertinente para determinar tal calidad.*

*4. En el caso de que la ausencia de pluralidad de oferentes obedezca a que existe solamente una persona puede proveer el bien o el servicio por ser titular de los derechos de propiedad industrial o de los derechos de autor, deberá demostrar esta circunstancia de acuerdo con la normativa establecida para tal efecto. En caso de requerir mayor información sobre estos certificados, le recomendamos comunicarse con la Superintendencia de Industria y Comercio (Propiedad Industrial) y con la Dirección Nacional de Derechos de Autor (Derechos de Autor)."*

Con lo expuesto, se evidencia que el fin de la contratación Estatal, es asegurar el cumplimiento de los deberes sociales del Estado, es decir, que el objetivo primordial de las entidades estatales debe encaminarse a la solución de cada una de sus necesidades.

Por lo antes expuesto, la modalidad de selección del contratista se realiza a través de contratación directa y la causal invocada es la contemplada en el literal g) del numeral 4° del artículo 2° de la Ley 1150 de 2007, y artículo 2.2.1.2.1.4.8 del Decreto 1082 de 2015, el cual reza:

*"(...) se considera que no existe pluralidad de oferentes cuando existe solamente una persona que puede proveer el bien o el servicio por ser titular de los derechos de propiedad industrial o de los derechos de autor, o por ser proveedor exclusivo en el territorio nacional (...)."*

Es así, que se justifica el presente proceso de contratación directa en razón a que la empresa ANDREC SURGICAL S.AS, identificada 830.103.910-1 es el único representante autorizado exclusivo en Colombia para la exclusividad de prestar los servicios de mantenimiento e importar los repuestos necesarios para realizar estos mantenimientos



## 6. VALOR ESTIMADO DEL CONTRATO Y JUSTIFICACIÓN

### 6.1 VALOR TOTAL ESTIMADO

Con el fin de satisfacer la necesidad del Hospital Militar Central de manera específica la planteada por la Subdirección Administrativa Unidad de Apoyo Logístico Área de Mantenimiento y del Certificado del Plan Anual de Adquisiciones No. CPA 390, para Mantenimiento preventivo y los correctivos que sean necesarios incluyendo repuestos originales nuevos no remanufacturados del microscopio marca leica del Hospital Militar Central, por valor de CINCO MILLONES DE PESOS (\$5.000.000) M/CTE

**Nota 1:** Se aclara que en todo caso la carga Impositiva se aplicara de acuerdo con el perfil tributario del adjudicatario y conforme al Estatuto Tributario Vigente.

**Nota 2.** La entidad se reserva el derecho de liberar el saldo del valor del contrato que no sea ejecutado durante su vigencia.

### 6.2 ANÁLISIS DEL SECTOR – ESTUDIO DEL MERCADO

El Hospital Militar Central, atendiendo lo ordenado en el artículo 2.2.1.1.1.6.1 del Decreto 1082 de 2015 y en aplicación de la Guía de Elaboración de Estudios de Sector GEES de Colombia Compra Eficiente, se establece el siguiente análisis:

#### Índice de Precios al Consumidor (IPC) Febrero 2023

#### Índice de Precios al Consumidor (IPC) Febrero 2023

Gráfico 1. IPC Variaciones Total Nacional Febrero 2022 - 2023

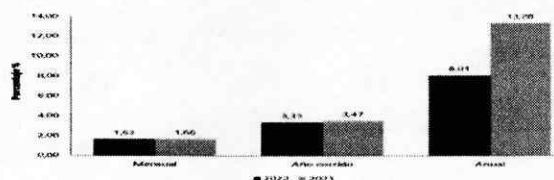

Fuente: DANE, IPC.

En el mes de febrero de 2023, el IPC registró una variación de 1,66% en comparación con enero de 2023, cinco divisiones se ubicaron por encima del promedio nacional (1,66%): Educación (8,50%), Muebles, artículos para el hogar y para la conservación ordinaria del hogar (2,04%), Transporte (1,99%), Bienes y servicios diversos (1,97%) y, por último, Restaurantes y hoteles (1,71%). Por debajo se ubicaron: Alimentos y bebidas no alcohólicas (1,60%), Bebidas alcohólicas y tabaco (1,29%), Salud (1,26%), Recreación y cultura (1,19%), Alojamiento, agua, electricidad, gas y otros combustibles (0,95%), Prendas de vestir y calzado (0,93%) y, por último, Información y comunicación (-0,07%).

**Cuadro 1. IPC Variación y contribución mensual  
Según divisiones de gasto  
Febrero 2022 - 2023**

Divisiones de Gasto	2022			2023		
	Peso (%)	Variación (%)	Contribución Puntos Porcentuales	Variación (%)	Contribución Puntos Porcentuales	
Educación	4,41	4,46	0,18	8,50	0,31	
Muebles, artículos para el hogar y para la conservación ordinaria del hogar	4,19	2,00	0,10	2,04	0,09	
Transporte	12,93	1,13	0,15	1,99	0,26	
Bienes y servicios diversos	5,36	1,26	0,07	1,97	0,10	
Restaurantes y hoteles	9,43	2,22	0,22	1,71	0,18	
<b>TOTAL</b>	<b>100,00</b>	<b>1,63</b>	<b>1,63</b>	<b>1,66</b>	<b>1,66</b>	
Alimentos y bebidas no alcohólicas	15,05	3,26	0,58	1,60	0,32	
Bebidas alcohólicas y tabaco	1,70	0,77	0,01	1,29	0,02	
Salud	1,71	1,18	0,02	1,26	0,02	
Recreación y cultura	3,79	0,83	0,03	1,19	0,04	
Alojamiento, agua, electricidad, gas y otros combustibles	33,12	0,71	0,23	0,95	0,29	
Prendas de vestir y calzado	3,98	1,23	0,04	0,93	0,03	
Información y comunicación	4,33	0,04	0,00	-0,07	0,00	

Fuente: DANE, IPC

Nota: La diferencia en la suma de las variables obedece al sistema de aproximación en el nivel de dígitos trabajados en el índice.

Los mayores aportes a la variación mensual del IPC (1,66%), se ubicaron en las divisiones de: Alimentos y bebidas no alcohólicas, Educación, Alojamiento, agua, electricidad, gas y otros combustibles, Transporte y Restaurantes y hoteles, las cuales aportaron 1,36 puntos porcentuales a la variación total.

En febrero de 2023 en comparación con enero de 2023, la variación de las subclases que más aportaron al índice total fueron: comidas en establecimientos de servicio a la mesa y autoservicio (1,62%), educación preescolar y básica primaria (8,17%), transporte urbano (incluye tren y metro) (2,13%), arriendo imputado (0,65%), frutas frescas (7,49%), inscripciones y matrículas en carreras técnicas, tecnológicas y universitarias (9,61%), educación secundaria (8,35%), arriendo efectivo (0,62%), vehículo particular nuevo o usado (1,81%) y productos de limpieza y mantenimiento (3,56%). Las subclases con aportes negativos a la variación fueron: tomate (-6,36%), yuca para consumo en el hogar (-6,70%), paquetes turísticos completos (-1,82%), papas (-1,71%) y cebolla (-1,48%).

**Cuadro 2. IPC Variación y contribución mensual Por principales subclases Febrero 2023**

Subclase	Variación (%)	Contribución Puntos porcentuales
Comidas en establecimientos de servicio a la mesa y autoservicio	1,62	0,12
Educación preescolar y básica primaria	8,17	0,11
Transporte urbano (incluye tren y metro)	2,13	0,10
Arriendo imputado	0,65	0,08
Frutas frescas	7,49	0,08
Inscripciones y matrículas en carreras técnicas, tecnológicas y universitarias	9,61	0,08
Educación secundaria	8,35	0,07
Arriendo efectivo	0,62	0,06
Vehículo particular nuevo o usado	1,81	0,05
Productos de limpieza y mantenimiento	3,56	0,05

Fuente: DANE, IPC.

Nota: La diferencia en la suma de las variables obedece al sistema de aproximación en el nivel de dígitos trabajados en el índice.

El comportamiento mensual del IPC total en febrero de 2023 (1,66%) se explicó principalmente por la variación mensual de las divisiones Alimentos y bebidas no alcohólicas y Educación. Las mayores variaciones se presentaron en las divisiones Educación (8,50%) y Muebles, artículos para el hogar y para la conservación ordinaria del hogar (2,04%).

**Variación mensual del Índice de Precios al Consumidor (IPC) Por divisiones Febrero 2023**

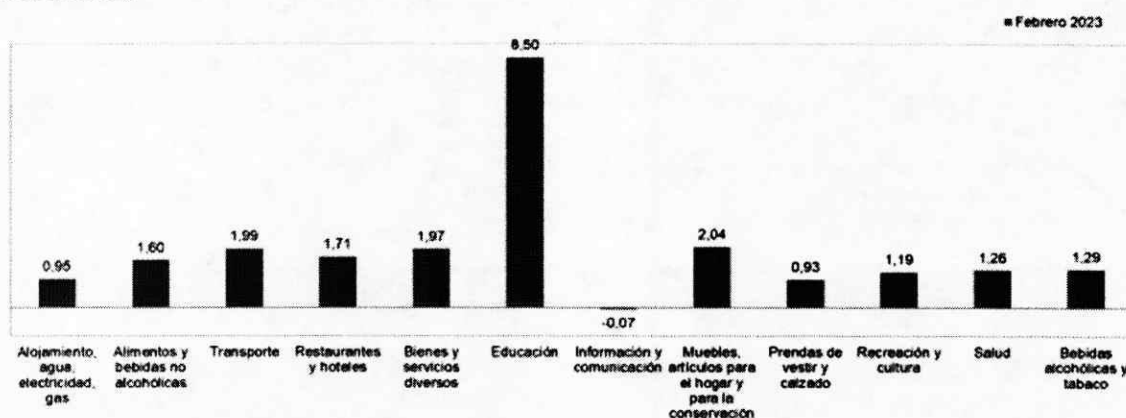

Fuente: DANE, IPC.

Nota: el orden de las divisiones responde a su ponderación dentro de la canasta del IPC (izq-der).

**Índice de Precios del Productor (IPP) Enero 2023 pr**

El IPP de la producción nacional, en enero de 2023 presentó una variación de 0,76% respecto a diciembre de 2022.



**Tabla 1. IPP Producción Nacional**  
**Variación mensual**  
**Enero 2023pr**

Índice	Variación %		Diferencia Puntos Porcentuales
	Enero		
	2022 Ene 2022 / Dic 2021	2023 Ene 2023 / Dic 2022	
Total Producción Nacional*	5,09	0,76	-4,33
Producidos para consumo interno	4,80	2,41	-2,39
Exportados	5,79	-2,93	-8,71

Fuente: DANE-IPP

\*Este índice inició su publicación a partir de enero de 2015.

Nota: La diferencia en el cálculo de las variables, obedece al sistema de aproximación en el nivel de dígitos trabajados en el índice.

En enero de 2023, los sectores de Agricultura, ganadería, silvicultura, caza y pesca (3,11%) e Industrias manufactureras (1,66%) presentaron variaciones superiores a la media (0,76%), mientras que el sector de Explotación de minas y canteras (-4,02%) fue el único que registró una variación negativa.

**Gráfico 2. Variación mensual del IPP de Producción Nacional por secciones CIU Rev.4.0 A.C**  
**Enero 2023pr**

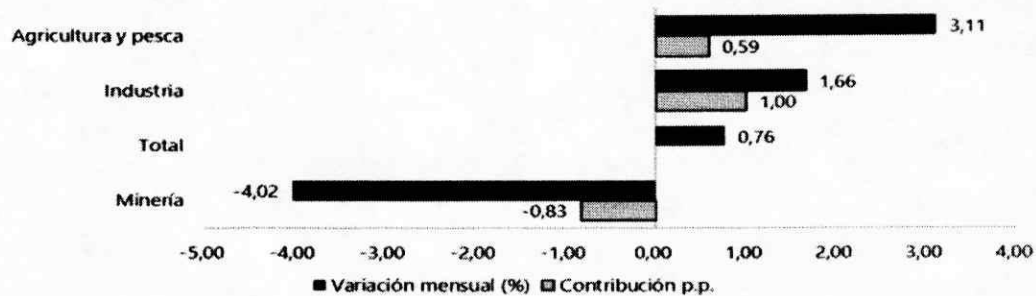

Fuente: DANE-IPP

Nota: La diferencia en el cálculo de las variables, obedece al sistema de aproximación en el nivel de dígitos trabajados en el índice.

### Principales indicadores del mercado laboral Noviembre de 2022

Para el mes de noviembre de 2022, la tasa de desempleo del total nacional fue 9,5%, lo que representó una reducción de 2,0 puntos porcentuales respecto al mismo mes de 2021 (11,5%). La tasa global de participación se ubicó en 63,4%, lo que significó un aumento de 1,2 puntos porcentuales respecto a noviembre de 2021 (62,2%). Finalmente, la tasa de ocupación fue 57,4%, lo que representó un aumento de 2,3 puntos porcentuales respecto al mismo mes de 2021 (55,0%).

**Gráfico 2. Tasa global de participación, ocupación y desempleo**  
**Total nacional**  
**Noviembre (2014 - 2022)**

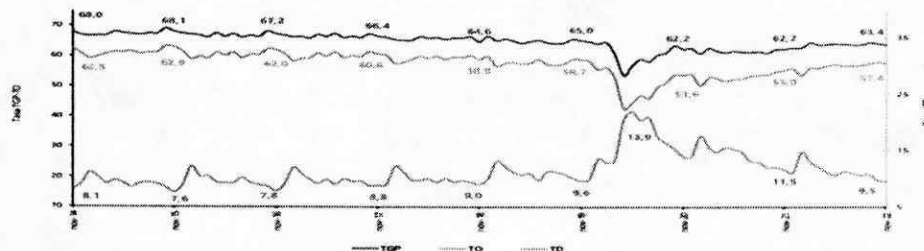

Fuente: DANE, GEIH.

Nota: datos expandidos con proyecciones de población, elaboradas con base en los resultados CNPV 2018.

Nota: cifras aproximadas a un decimal. Por efecto del redondeo los totales pueden diferir ligeramente del anexo.

En noviembre de 2022, la tasa de desempleo en el total de las 13 ciudades y áreas metropolitanas fue 9,1%, lo que representó una reducción de 3,1 puntos porcentuales respecto al mismo mes de 2021 (12,2%). La tasa global de participación se ubicó en 65,5%, lo que significó un aumento de 2,1 puntos porcentuales respecto a noviembre de 2021 (63,4%). Finalmente, la tasa de ocupación fue 59,5%, lo que representó un aumento de 3,9 puntos porcentuales respecto al mismo mes de 2021 (55,6%).



En el mes de noviembre de 2022, el número de personas ocupadas en el total nacional fue 22.486 miles de personas. Las ramas que más aportaron positivamente a la variación de la población ocupada fueron Industrias manufactureras; Actividades artísticas, entretenimiento recreación y otras actividades de servicios; y Comercio y reparación de vehículos con 2,0, 1,6 y 0,8 puntos porcentuales, respectivamente.

**Tabla 1. Distribución porcentual, variación absoluta y contribución a la variación de la población ocupada según rama de actividad\***  
**Total nacional**  
**Noviembre (2022/2021)**

Rama de actividad	Total Nacional		Distribución %	Variación absoluta	Contribución en p.p.
	Noviembre 2022	Noviembre 2021			
<b>Población ocupada</b>	<b>22.486</b>	<b>21.267</b>	<b>100</b>	<b>1.219</b>	
Industrias manufactureras	2.397	1.975	10,7	422	2,0
Actividades artísticas, entretenimiento recreación y otras actividades de servicios	2.027	1.678	9,0	349	1,6
Comercio y reparación de vehículos	4.127	3.948	18,4	179	0,8
Alojamiento y servicios de comida	1.457	1.316	6,5	142	0,7
Administración pública y defensa, educación y atención de la salud humana	2.775	2.677	12,3	98	0,5
Suministro de Electricidad Gas y Agua <sup>^</sup>	562	471	2,5	91	0,4
Actividades profesionales, científicas, técnicas y servicios administrativos	1.871	1.796	8,3	85	0,4
Agricultura, ganadería, caza, silvicultura y pesca	3.235	3.168	14,4	67	0,3
Actividades financieras y de seguros	392	330	1,7	62	0,3
Actividades inmobiliarias	247	201	1,1	47	0,2
Información y comunicaciones	403	419	1,8	-16	-0,1
Construcción	1.520	1.616	6,8	-95	-0,4
Transporte y almacenamiento	1.444	1.565	6,4	-120	-0,6

Fuente: DANE, GEIH

Suministro de electricidad, gas, agua y gestión de desechos<sup>^</sup> incluye la rama de Explotación de minas y canteras.

\*Por aproximación de decimales, la suma de las proporciones y contribuciones puede diferir ligeramente con la información del anexo estadístico.

p.p.: Puntos porcentuales.

Nota: La distribución porcentual de la población ocupada puede diferir del 100% por la no inclusión de la categoría "No informa".

Nota: Poblaciones en miles.

Nota: Los datos de rama de actividad económica están calculados con base en CIIU Rev. 4 A.C

## Índice de Precios del Productor (IPP) Diciembre 2022pr

En diciembre de 2022 el IPP de la producción nacional presentó una variación anual de 21,81% comparado con diciembre de 2021.

**Tabla 1. IPP Producción Nacional**  
**Variación anual**  
**Diciembre 2022pr**

Índice	Variación %		Diferencia Puntos Porcentuales
	Diciembre		
	2021 Dic 2021 / Dic 2020	2022 Dic 2022 / Dic 2021	
Total Producción Nacional*	26,54	21,81	-4,73
Producidos para consumo interno	19,65	20,49	0,85
Exportados	46,19	24,88	-21,30

Fuente: DANE-IPP

\*Este índice inició su publicación a partir de enero de 2015.

Nota: La diferencia en el cálculo de las variables, obedece al sistema de aproximación en el nivel de dígitos trabajados en el índice.

En diciembre de 2022 comparado con diciembre de 2021 los sectores de Agricultura, ganadería y pesca (33,46%) y Explotación de minas y canteras (29,31%) presentaron variaciones superiores a la media (21,81%), mientras que el sector de Industrias manufactureras (16,34%) registró una variación inferior a la media.

**Gráfico 2. Variación anual del IPP de Producción Nacional por secciones CRU Rev.4.0 A.C Diciembre 2022pr**

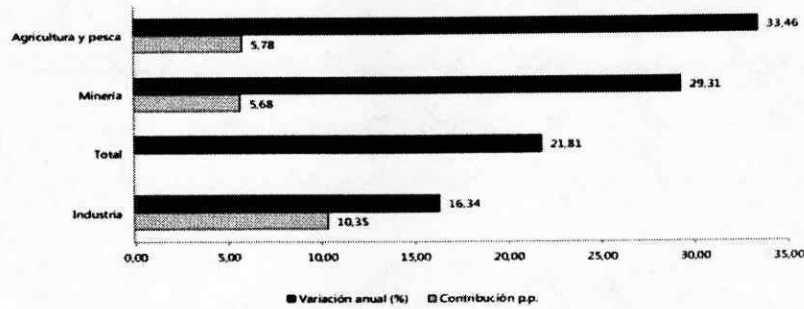

Fuente: DANE-IPP  
 Nota: La diferencia en el cálculo de las variables, obedece al sistema de aproximación en el nivel de dígitos trabajados en el índice.

### Principales indicadores del mercado laboral Noviembre de 2022

Para el mes de noviembre de 2022, la tasa de desempleo del total nacional fue 9,5%, lo que representó una reducción de 2,0 puntos porcentuales respecto al mismo mes de 2021 (11,5%). La tasa global de participación se ubicó en 63,4%, lo que significó un aumento de 1,2 puntos porcentuales respecto a noviembre de 2021 (62,2%). Finalmente, la tasa de ocupación fue 57,4%, lo que representó un aumento de 2,3 puntos porcentuales respecto al mismo mes de 2021 (55,0%).

**Gráfico 2. Tasa global de participación, ocupación y desempleo Total nacional Noviembre (2014 – 2022)**

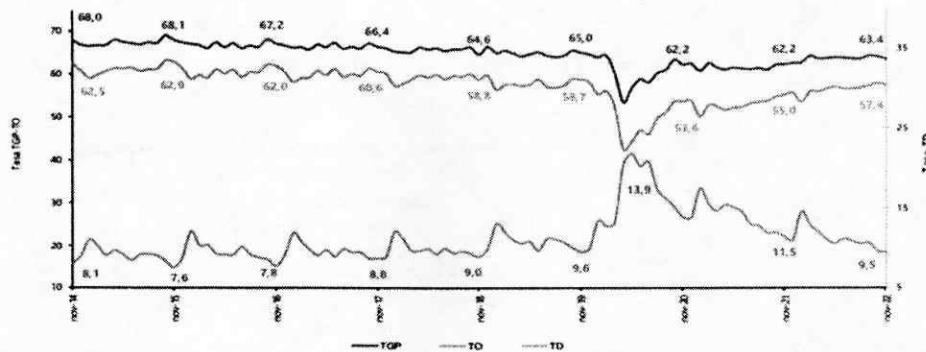

Fuente: DANE, GEIH.  
 Nota: datos expandidos con proyecciones de población, elaboradas con base en los resultados CNPV 2018.  
 Nota: cifras aproximadas a un decimal. Por efecto del redondeo los totales pueden diferir ligeramente del anexo.

En noviembre de 2022, la tasa de desempleo en el total de las 13 ciudades y áreas metropolitanas fue 9,1%, lo que representó una reducción de 3,1 puntos porcentuales respecto al mismo mes de 2021 (12,2%). La tasa global de participación se ubicó en 65,5%, lo que significó un aumento de 2,1 puntos porcentuales respecto a noviembre de 2021 (63,4%). Finalmente, la tasa de ocupación fue 59,5%, lo que representó un aumento de 3,9 puntos porcentuales respecto al mismo mes de 2021 (55,6%).

En el mes de noviembre de 2022, el número de personas ocupadas en el total nacional fue 22.486 miles de personas. Las ramas que más aportaron positivamente a la variación de la población ocupada fueron Industrias manufactureras; Actividades artísticas, entretenimiento recreación y otras actividades de servicios; y Comercio y reparación de vehículos con 2,0, 1,6 y 0,8 puntos porcentuales, respectivamente.

**Tabla 1. Distribución porcentual, variación absoluta y contribución a la variación de la población ocupada según rama de actividad\***

**Total nacional  
Noviembre (2022/2021)**

Rama de actividad	Total Nacional				
	Noviembre 2022	Noviembre 2021	Distribución %	Variación absoluta	Contribución en p.p.
<b>Población ocupada</b>	<b>22.486</b>	<b>21.267</b>	<b>100</b>	<b>1.219</b>	
Industrias manufactureras	2.397	1.975	10,7	422	2,0
Actividades artísticas, entretenimiento recreación y otras actividades de servicios	2.027	1.678	9,0	349	1,6
Comercio y reparación de vehículos	4.127	3.948	18,4	179	0,8
Alojamiento y servicios de comida	1.457	1.316	6,5	142	0,7
Administración pública y defensa, educación y atención de la salud humana	2.775	2.677	12,3	98	0,5
Suministro de Electricidad Gas y Agua <sup>^</sup>	562	473	2,5	91	0,4
Actividades profesionales, científicas, técnicas y servicios administrativos	1.871	1.786	8,3	85	0,4
Agricultura, ganadería, caza, silvicultura y pesca	3.235	3.168	14,4	67	0,3
Actividades financieras y de seguros	392	330	1,7	62	0,3
Actividades inmobiliarias	247	201	1,1	47	0,2
Información y comunicaciones	403	419	1,8	-16	-0,1
Construcción	1.520	1.616	6,8	-95	-0,4
Transporte y almacenamiento	1.444	1.565	6,4	-120	-0,6

Fuente: DANE, GEIH.

Suministro de electricidad, gas, agua y gestión de desechos<sup>^</sup> incluye la rama de Explotación de minas y canteras.

\*Por aproximación de decimales, la suma de las proporciones y contribuciones puede diferir ligeramente con la información del anexo estadístico.

p.p.: Puntos porcentuales.

Nota: La distribución porcentual de la población ocupada puede diferir del 100% por la no inclusión de la categoría "No informa".

Nota: Poblaciones en miles.

Nota: Los datos de rama de actividad económica están calculados con base en CIU Rev. 4 A.C

## Encuesta Mensual de Servicios (EMS) Enero de 2023

En enero de 2023, todos los subsectores de servicios presentaron variación positiva en los ingresos totales, en comparación con enero de 2022.

**Gráfico 1. Variación anual de los ingresos nominales, según subsector de servicios  
Total nacional  
Enero 2023<sup>p</sup>**

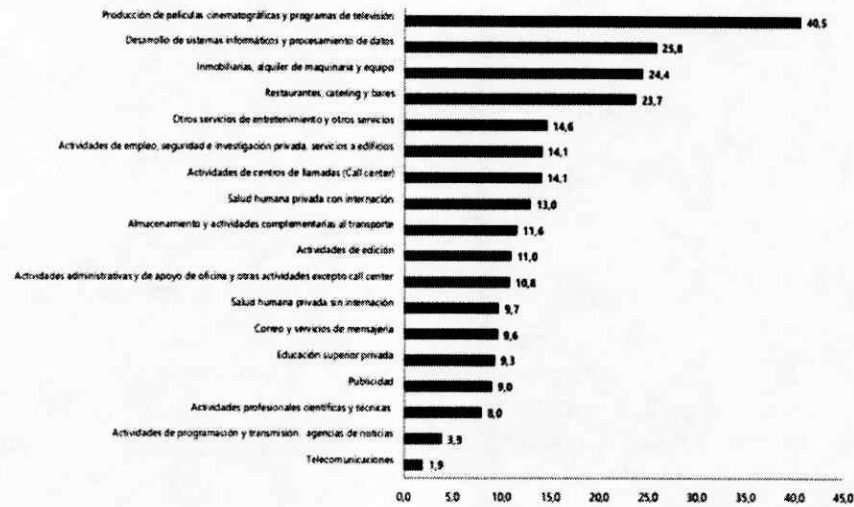

Fuente: DANE – EMS  
p Cifra provisional

En los últimos doce meses con corte a enero de 2023, todos los subsectores de servicios presentaron variación positiva en los ingresos, diecisiete presentaron variación positiva en el personal ocupado total y todos los subsectores presentaron variación positiva en los salarios, en comparación con el mismo periodo del año anterior.

## TIPOS DE MANTENIMIENTO

El mantenimiento preventivo es un procedimiento periódico para minimizar el riesgo de fallo y asegurar la continua operación de los equipos, logrando de esta manera extender su vida útil. Entre los beneficios alcanzados al desarrollar un programa de mantenimiento preventivo se cuentan:

- Prevención de fallas en los equipos o instalaciones, con lo que se evita paros y gastos imprevistos.
- Reducción de la cantidad de repuestos de reserva.
- Reducción del reemplazo de equipos durante su vida útil.
- El buen estado de los equipos e instalaciones durante su vida útil

Algunos tipos de mantenimiento son:

- Tipo Correctivo, Comprende el mantenimiento que se lleva con el fin de corregir los defectos que se han presentado en el equipo. Se clasifica en: No planificado, Es el mantenimiento de emergencia. Debe efectuarse con urgencia ya sea por una avería imprevista a reparar lo más pronto posible o por una condición imperativa que hay que satisfacer (problemas de seguridad, de contaminación, de aplicación de normas legales, etc.). Planificado. Se sabe con antelación qué es lo que debe hacerse, de modo que cuando se pare el equipo para efectuar la reparación, se disponga del personal, repuesto y documentos técnicos necesarios para realizarla correctamente.
- Tipo Predictivo, Este mantenimiento está basado en la inspección para determinar el estado y operatividad de los equipos, mediante el conocimiento de valores de variables que ayudan a descubrir el estado de operatividad; esto se realiza en intervalos regulares para prevenir las fallas o evitar las consecuencias de las mismas. Para este mantenimiento es necesario identificar las variables físicas (temperatura, presión, vibración, etc.) cuyas variaciones están apareciendo y pueden causar daño al equipo. Es el mantenimiento más técnico y avanzado que requiere de conocimientos analíticos y técnicos y necesita de equipos sofisticados.
- Tipo Preventivo, Es el mantenimiento que se realiza con el fin de prevenir la ocurrencia de fallas, y mantener en un nivel determinado a los equipos, se conoce como mantenimiento preventivo directo o periódico, por cuanto sus actividades están controladas por el tiempo; se basa en la confiabilidad de los equipos.

De acuerdo a estudios de la Asociación Colombiana de Facultades de Ingeniería, se determinó el tipo de mantenimiento aplicado, encontrándose que el 95% de las empresas aplica el mantenimiento correctivo, es decir, realizan actividades como: sustitución de piezas o componentes dañados, reconfiguración e instalación de nuevos componentes, ajustes, limpieza, engrase, instalación de nuevos dispositivos, etc.; y el 92,85 % de las empresas aplican mantenimiento preventivo, buscando por medio de éste, tener una producción libre de fallas, realizando tareas con una frecuencia determinada de tiempo. Esto demuestra que, aunque las empresas posean dentro de su programa de actividades el mantenimiento preventivo buscando eliminar al máximo el riesgo de falla, ninguna está libre de sufrir daños inesperados que lleve a paradas de producción y que sea necesario realizar labores de corrección.

#### TIPOS DE MANTENIMIENTO

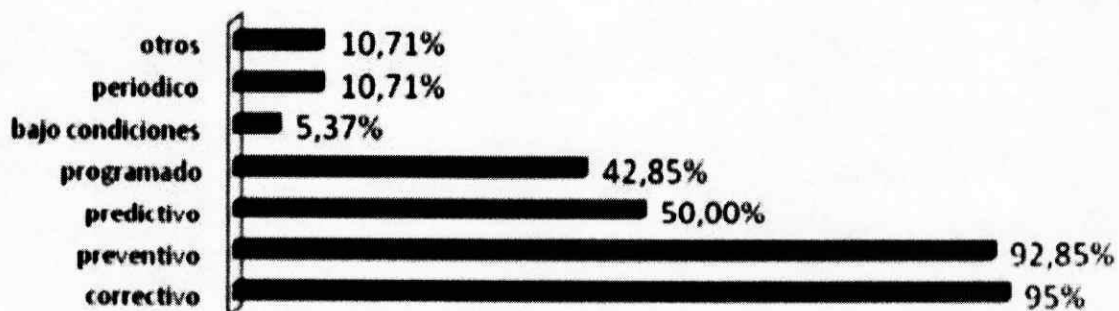

Fuente: Revista Educación en Ingeniería Nº. 9

El 57,14% de las empresas encuestadas, realizan mantenimiento preventivo, así, las empresas buscan tener un control sobre el estado de los elementos que conforman el sistema productivo y sobre la seguridad industrial ya que el mantenimiento preventivo es una actividad programada de inspecciones, el 30,35% de las empresas utilizan el mantenimiento correctivo, ocupando estos dos tipos de mantenimiento el mayor porcentaje de aplicabilidad en la industria.

**MANTENIMIENTO MÁS UTILIZADO**

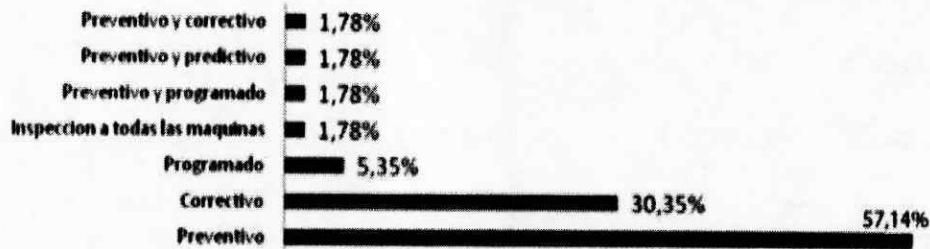

Para identificar los tipos de fallas por las cuales es necesario recurrir al departamento de mantenimiento en las empresas, el 59,25% de las empresas coinciden en que las fallas más frecuentes atendidas son de tipo mecánico. Continuando con este análisis de fallas, se evidencia que, aunque las labores de mantenimiento preventivo se realizan en el 92,85% de las empresas ésta demanda hace que se realicen labores de ajuste y lubricación, estas actividades aportan un porcentaje significativo en los tipos de fallas de mayor ocurrencia, con valores de 14,81% y 12,96%, respectivamente; lo que indica que éste tipo de mantenimiento no está siendo desarrollado como indica su filosofía por la mayoría de las empresas, equivalente al 92,85% antes mencionado.

**TIPOS DE FALLAS**

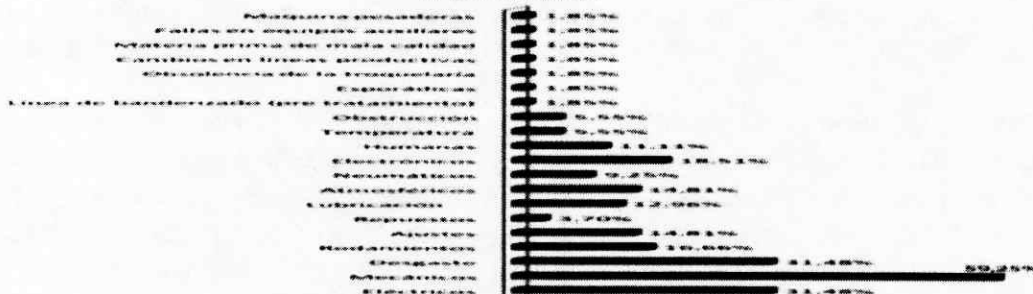

Fuente: Revista Educación en Ingeniería N°. 9

**6.3 COMPRAS ANTERIORES EN EL HOSPITAL MILITAR CENTRAL**

El Comité Económico Estructurador efectuó la consulta de acuerdo a los archivos de la Entidad e información del Comité Técnico a fin de establecer procesos contratados por el Hospital Militar Central que obren como antecedentes para el presente proceso de selección, se evidencio los siguientes resultados:

NO. PROCESO	MODALIDAD	AÑO	CONTRATO	OBJETO	VALOR	CONTRASTISTA
CD-055-2021-HOMIL	Contratación Directa	2021	161-2021	MANTENIMIENTO PREVENTIVO Y LOS CORRECTIVOS QUE SEAN NECESARIOS INCLUYENDO REPUESTOS ORIGINALES NUEVOS NO REMANUFACTURADOS DEL MICROSCOPIO MARCA LEICA DEL HOSPITAL MILITAR CENTRAL	\$9.000.000 Adición \$3.100.000	ANDREC SURGICAL S.A.
CD-060-2017-HOMIL	Contratación Directa	2017	114-2017	MANTENIMIENTO PREVENTIVO Y LOS CORRECTIVOS QUE SEAN NECESARIOS INCLUIDO REPUESTOS ORIGINALES NUEVOS NO REMANUFACTURADOS DEL EQUIPO	\$34.736.751	ANDREC SURGICAL S.A.

			(MICROSCOPIO LEICA) DEL SERVICIO DE OFTALMOLOGÍA DEL HOSPITAL MILITAR CENTRAL.		
--	--	--	--	--	--

### 6.4 PRECIOS DEL MERCADO “COTIZACIONES”

Con el fin de elaborar el estudio de mercado que permita establecer las condiciones económicas que se presentan en el sector y definir los precios de referencia para el presente proceso, el Comité Económico Estructurador solicitó cotizaciones mediante la plataforma del SECOP II bajo el número COT-132-HOMIL-2023, para la solicitud de cotización para el **MANTENIMIENTO PREVENTIVO, CORRECTIVO INCLUYE SUMINISTRO DE REPUESTOS, PARTES, ACCESORIOS, COMPONENTES ORIGINALES NUEVOS NO REMANUFACTURADOS DE LOS EQUIPOS MARCA (LEICA) DEL SERVICIO DE OFTALMOLOGÍA DE SALAS DE CIRUGIA, DEL HOSPITAL MILITAR CENTRAL**, en el cual se recibió respuesta en la plataforma por parte de ANDREC SURGICAL S.A, así:

The screenshot displays the SECOP II interface for a bidding process. The main title is "Proceso: MANTENIMIENTO PREVENTIVO, CORRECTIVO INCLUYE SUMINISTRO DE REPUESTOS, PARTES... (Id. CD.1. BDO.3.4146640)". The bid amount is listed as 58,141,000. The bidder is ANDREC SURGICAL, with a submission date of 14/05/2023 at 3:13 PM. The evaluation status is "EVALUACIÓN ECONÓMICA".

### 6.5 PRECIOS HISTORICOS

En la vigencia 2021 se celebró el día 11 de junio de 2022 el contrato 161-2021 cuyo objeto es "MANTENIMIENTO PREVENTIVO Y LOS CORRECTIVOS QUE SEAN NECESARIOS INCLUYENDO REPUESTOS ORIGINALES NUEVOS NO REMANUFACTURADOS DEL MICROSCOPIO MARCA LEICA DEL HOSPITAL MILITAR CENTRAL", con la firma ANDREC SURGICAL S.A

Los precios históricos de los ítems con especificaciones técnicas iguales se actualizaron de acuerdo al IPC acumulado de las vigencias 2021 y 2022 respectivamente, así:



Colombia, Índice de Precios al Consumidor (IPC)

Variedades porcentuales 2003 - 2023

AÑO 2023, MES 2

Mes	2003	2004	2005	2006	2007	2008	2009	2010	2011	2012	2013	2014	2015	2016	2017	2018	2019	2020	2021	2022	2023
Enero	1,17	0,89	0,82	0,54	0,77	1,06	0,59	0,69	0,91	0,73	0,30	0,49	0,64	1,29	1,02	0,63	0,60	0,42	0,41	1,67	1,78
Febrero	1,11	1,20	1,02	0,66	1,17	1,51	0,84	0,83	0,60	0,61	0,44	0,63	1,15	1,28	1,01	0,71	0,57	0,67	0,64	1,63	1,66
Marzo	1,05	0,98	0,77	0,70	1,21	0,81	0,50	0,25	0,27	0,12	0,21	0,39	0,59	0,94	0,47	0,24	0,43	0,57	0,51	1,00	
Abril	1,15	0,46	0,44	0,45	0,90	0,71	0,32	0,46	0,12	0,14	0,25	0,46	0,54	0,30	0,47	0,46	0,50	0,16	0,59	1,25	
Mayo	0,49	0,38	0,41	0,33	0,30	0,93	0,01	0,10	0,28	0,30	0,28	0,48	0,26	0,51	0,23	0,25	0,31	-0,32	1,00	0,84	
Junio	-0,05	0,60	0,40	0,30	0,12	0,86	-0,06	0,11	0,32	0,08	0,23	0,09	0,10	0,48	0,11	0,15	0,27	-0,38	-0,05	0,51	
Julio	-0,14	-0,03	0,05	0,41	0,17	0,48	-0,04	-0,04	0,14	-0,02	0,04	0,15	0,19	0,52	-0,05	-0,13	0,22	0,00	0,32	0,81	
Agosto	0,31	0,03	0,00	0,39	-0,13	0,19	0,04	0,11	-0,03	0,04	0,08	0,20	0,48	-0,32	0,14	0,12	0,09	-0,01	0,45	1,02	
Septiembre	0,22	0,30	0,43	0,29	0,08	-0,19	-0,11	-0,14	0,31	0,29	0,29	0,14	0,72	-0,05	0,04	0,16	0,23	0,32	0,38	0,93	
Octubre	0,06	-0,01	0,23	-0,14	0,01	0,35	-0,13	-0,09	0,19	0,16	-0,26	0,16	0,68	-0,06	0,02	0,12	0,16	-0,06	0,01	0,72	
Noviembre	0,35	0,23	0,11	0,24	0,47	0,28	-0,07	0,19	0,14	-0,14	-0,22	0,13	0,60	0,11	0,18	0,12	0,10	-0,15	0,50	0,77	
Diciembre	0,61	0,30	0,07	0,23	0,49	0,44	0,08	0,65	0,42	0,09	0,26	0,27	0,62	0,42	0,36	0,30	0,26	0,38	0,73	1,26	
En año corrido	6,49	5,50	4,85	4,48	5,69	7,67	2,00	3,17	3,73	2,44	1,94	3,66	6,77	5,75	4,09	3,18	3,80	1,61	5,62	13,12	3,47

Fuente: DANE.  
Nota: La diferencia en la suma de las variables, obedece al sistema de aproximación y redondeo.  
Actualizado el 4 de marzo de 2023

ESTUDIOS, DOCUMENTOS PREVIOS Y ANÁLISIS DEL SECTOR PARA ADELANTAR PROCESO DE CONTRATACION DIRECTA No. CD-025-2023-HOMIL

Fuente: <https://www.dane.gov.co/index.php/estadisticas-por-tema/precios-y-costos/indice-de-precios-al-consumidor-ipc>

ITEM	DESCRIPCION DEL BIO Y/O SERVICIO	UNIDAD DE MEDIDA	CANTIDAD	PRECIO HISTORICO CONTRATO 161-2021	PRECIO HISTORICO ACTUALIZADO CONTRATO 161-2021
1	MANTENIMIENTO PREVENTIVO Y CORRECTIVO DE LOS EQUIPOS MARCA LEICA DEL SERVICIO OFTALMOLOGIA	UNIDAD	1	3.189.200	3.810.371
2	<b>BOLSA DE REPUESTOS</b>				
2.2	MOTOR X AND Y	UNIDAD	1	6.463.485	7.722.400
2.3	X/Y CONTROLLER	UNIDAD	1	13.387.500	15.995.029
2.8	HALOGEN BULB 12V/50W	UNIDAD	1	937.125	1.119.652
2.9	CLIP-ON HANDLE	UNIDAD	1	294.525	351.891
2.10	TRANSPARENT KNOB COVER	UNIDAD	1	133.875	159.950
2.11	DRIVE KNOB COVER, BINOC. TUBE T	UNIDAD	1	133.875	159.950
2.12	CABLE FOOTSWITCH 4,5 M	UNIDAD	1	7.764.750	9.277.117

## 6.6 ANALISIS DE COTIZACIONES

A continuación, se evidencia los valores unitarios cotizados por ANDREC SURGICAL S.A, así:

ITEM	DESCRIPCION DEL BIO Y/O SERVICIO	UNIDAD DE MEDIDA	CANTIDAD	ANDREC SURGICAL S.A		
				VALORES UNITARIOS	IVA (Si Aplica)	VALOR UNITARIO INCLUIDO IVA (Si Aplica)
1	MANTENIMIENTO PREVENTIVO Y CORRECTIVO DE LOS EQUIPOS MARCA LEICA DEL SERVICIO OFTALMOLOGIA	UNIDAD	1	4.000.000	760.000	4.760.000
2	<b>BOLSA DE REPUESTOS</b>					
2.1	12 FUNCTIONS FOOT SWITCH TYPE B	UNIDAD	1	35.552.000	6.754.880	42.306.880
2.2	MOTOR X AND Y	UNIDAD	1	16.258.000	3.089.020	19.347.020
2.3	X/Y CONTROLLER	UNIDAD	1	27.962.000	5.312.780	33.274.780
2.4	TUBO BINOCULAR ULTRA LOW II	UNIDAD	1	69.619.000	13.227.610	82.846.610
2.5	TUBO BINOCULAR 5° A 25° CON PD	UNIDAD	1	49.192.000	9.346.480	58.538.480
2.6	SECONG WING	UNIDAD	1	79.288.000	15.064.720	94.352.720
2.7	OCULAR 8.33X	UNIDAD	1	6.666.000	1.266.540	7.932.540
2.8	HALOGEN BULB 12V/50W	UNIDAD	1	962.500	182.875	1.145.375
2.9	CLIP-ON HANDLE	UNIDAD	1	412.500	78.375	490.875
2.10	TRANSPARENT KNOB COVER	UNIDAD	1	165.000	31.350	196.350
2.11	DRIVE KNOB COVER, BINOC. TUBE T	UNIDAD	1	165.000	31.350	196.350
2.12	CABLE FOOTSWITCH 4,5 M	UNIDAD	1	7.975.000	1.515.250	9.490.250

## 6.7 PRECIO DE REFERENCIA Y PROYECCIÓN DE CANTIDADES MINIMAS

Con el fin de establecer un análisis de los precios acordes a la situación actual del mercado, el comité estableció como precios de referencia los valores cotizados. Por lo anterior, los precios de referencia se establecen así:

ITEM	DESCRIPCION DEL BIO Y/O SERVICIO	UNIDAD DE MEDIDA	CANTIDAD	PRECIO DE REFERENCIA		
				VALORES UNITARIOS	IVA (Si Aplica)	VALOR UNITARIO INCLUIDO IVA (Si Aplica)
1	MANTENIMIENTO PREVENTIVO Y CORRECTIVO DE LOS EQUIPOS MARCA LEICA DEL SERVICIO OFTALMOLOGIA	UNIDAD	1	4.000.000	760.000	4.760.000

2	BOLSA DE REPUESTOS					
2.1	12 FUNTIONS FOOT SWITCH TYPE B	UNIDAD	1	35.552.000	6.754.880	42.306.880
2.2	MOTOR X AND Y	UNIDAD	1	16.258.000	3.089.020	19.347.020
2.3	X/Y CONTROLLER	UNIDAD	1	27.962.000	5.312.780	33.274.780
2.4	TUBO BINOCULAR ULTRA LOW II	UNIDAD	1	69.619.000	13.227.610	82.846.610
2.5	TUBO BINOCULAR 5° A 25° CON PD	UNIDAD	1	49.192.000	9.346.480	58.538.480
2.6	SECONG WING	UNIDAD	1	79.288.000	15.064.720	94.352.720
2.7	OCULAR 8.33X	UNIDAD	1	6.666.000	1.266.540	7.932.540
2.8	HALOGEN BULB 12V/50W	UNIDAD	1	962.500	182.875	1.145.375
2.9	CLIP-ON HANDLE	UNIDAD	1	412.500	78.375	490.875
2.10	TRANSPARENT KNOB COVER	UNIDAD	1	165.000	31.350	196.350
2.11	DRIVE KNOB COVER, BINOC. TUBE T	UNIDAD	1	165.000	31.350	196.350
2.12	CABLE FOOTSWITCH 4,5 M	UNIDAD	1	7.975.000	1.515.250	9.490.250

**VALOR PRESUPUESTO OFICIAL: CINCO MILLONES DE PESOS M/CTE (\$5.000.000). INCLUIDO IVA Y OTROS IMPUESTOS (CUANDO APLIQUE)**

Los interesados en participar en el presente proceso deberán ofertar los servicios exigidos de acuerdo a las especificaciones técnicas requeridas, **sin sobrepasar las cantidades proyectadas y el precio de referencia unitario IVA incluido (cuando aplique) para todos los ítems que integran el proceso**, so pena de quedar incurso en causal de rechazo. El precio total estimado es incluido IVA, por lo cual el oferente deberá remitirse a lo enunciado en el Estatuto Tributario de acuerdo a su naturaleza comercial.

#### PRESENTACION DE LA OFERTA ECONOMICA

La propuesta económica deberá diligenciarse de acuerdo con los establecidos en la plataforma virtual del SECOP II (**numeral 2 – cuestionario**) en las preguntas económicas correspondientes a OFERTA ECONOMICA como se describe a continuación:

- Por tratarse de prestación de servicio de tracto sucesivo a la pregunta **“VALORACION DE LA OFERTA”** deberá ser el diligenciado con el valor del presupuesto oficial estimado el cual es la suma de CINCO MILLONES DE PESOS M/CTE, (\$50.000.000)
- En la pregunta **LISTA DE PRECIOS**, el oferente deberá relacionar el valor unitario de los ítems de acuerdo a lo solicitado por la entidad **INCLUYENDO el valor del IVA** (cuando aplique) de la lista de precios. **El oferente debe ofertar de acuerdo a su condición tributaria.**

#### NOTAS GENERALES

**Nota 1:** la adjudicación se realizará por el total del ítem y la totalidad del presupuesto.

**Nota 2:** el valor unitario y total ofertado incluido IVA. No podrá superar el precio de referencia establecidos por la entidad.

**Nota 3:** el proponente presentará su oferta en la plataforma SECOP II.

**Nota 4:** el oferente al elaborar su propuesta, deberá evaluar todos los costos, impuestos y tributos que se causan para la ejecución del objeto del presente proceso, y el hospital militar central en ningún caso se hará responsable por su omisión.

**Nota 5:** los precios ofertados deberán incluir todos los costos directos e indirectos como impuestos, tasas, sobretasas y demás erogaciones relacionadas como administración, variaciones monetarias de orden cambiario y todo lo correspondiente al área comercial del proponente, por lo tanto, el hospital militar central no se hará responsable por reclamaciones que tengan como causa los elementos antes descritos.

**Nota 6:** el precio del servicio del contrato resultante se considerará fijos y firmes, por ende, serán de carácter obligatorio durante el periodo de ejecución del contrato a celebrarse y por ningún motivo o circunstancia se podrá cambiar, indiferente de la cantidad de unidades requeridas por la entidad.

**Nota 7:** la propuesta económica debe contener valor unitario y total incluido IVA. (si aplica) de acuerdo al objeto y características técnicas.

**Nota 8:** el valor unitario y total ofertado incluido IVA no podrá superar el precio de referencia establecidos por la entidad.

**Nota 9:** los valores unitarios que el proponente relacione deben tener una vigencia igual al tiempo de ejecución del contrato.

## 6.8 PRECIOS ARTIFICIALMENTE BAJOS

El comité económico evaluador determinará si existen ofertas que pueden ser artificialmente bajas de acuerdo al numeral III Herramientas para identificar ofertas que pueden ser artificialmente bajas y IV Pasos para manejar ofertas artificialmente bajas de la Guía para el manejo de ofertas artificialmente bajas en Procesos de Contratación G-MOAB-01, teniendo en cuenta lo anterior, el comité seguirá los siguientes pasos establecidos en el numeral V, así:

- 1. Identificar** las ofertas que pueden ser artificialmente bajas por medio de alguno de los métodos descritos y sugeridos en la sección IV del presente documento. La Entidad Estatal puede incluir desagregación de precios o análisis de precio/costo con relación al objeto del contrato y las demás herramientas que le permitan identificar la estructura de costos del proponente o si la oferta artificialmente baja: (i) pone en riesgo la ejecución del contrato; o (ii) hace parte de una estrategia que afecte la competencia entre proponentes.
- 2. Solicitar aclaración** al proponente de los precios ofrecidos que parecen bajos sin explicación.
- 3. Analizar** aclaraciones para revisar si estas sustentan los valores ofrecidos y si estos son suficientes para ejecutar el contrato de acuerdo con los Documentos del Proceso.
- 4. Decidir** si continúa con la evaluación de la oferta porque la explicación demuestra la habilidad del proponente para cumplir adecuadamente con el contrato con los precios ofrecidos o rechazar la oferta si la explicación no sustenta los valores ofrecidos.

Lo anterior de conformidad al decreto 1082 del 2015 la administración verificará de acuerdo con el Artículo 2.2.1.1.2.2.4.

(...) Oferta con valor artificialmente bajo. Si de acuerdo con la información obtenida por la Entidad Estatal en su deber de análisis de que trata el artículo 2.2.1.1.6.1 del presente decreto, el valor de una oferta parece artificialmente bajo, la Entidad Estatal debe requerir al proponente para que explique las razones que sustentan el valor ofrecido. Analizadas las explicaciones, el comité evaluador de que trata el artículo anterior, o quien haga la evaluación de las ofertas, debe recomendar rechazar la oferta o continuar con el análisis de la misma en la evaluación de las ofertas (...)

(...) Cuando el valor de la oferta sobre la cual la Entidad Estatal tuvo dudas sobre su valor, responde a circunstancias objetivas del proponente y de su oferta que no ponen en riesgo el cumplimiento del contrato si este es adjudicado a tal oferta, la Entidad Estatal debe continuar con su análisis en el proceso de evaluación de ofertas (...)

(...) En la subasta inversa esta disposición es aplicable sobre el precio obtenido al final de la misma (...)

## 7. CRITERIOS PARA SELECCIONAR LA OFERTA MAS FAVORABLE

Como criterios de verificación para habilitar, el proponente deberá acreditar la suficiente capacidad económica, financiera, jurídica y técnica, para lo cual tendrá que cumplir con todos y cada uno de los requisitos que se establecen a continuación:

### 7.1 DOCUMENTOS DE REVISION Y VERIFICACION DE CONTENIDO JURIDICO

Como circunstancia habilitante para participar en el presente proceso de contratación, el proponente deberá acreditar la suficiente capacidad jurídica para lo cual tendrán que cumplir con todos y cada uno de los requisitos que se establecen; el proponente deberá incluir los documentos y los formularios debidamente diligenciados que se relacionan a continuación:

#### 7.1.1 CARTA DE PRESENTACIÓN DE LA PROPUESTA

La carta de presentación de la propuesta deberá estar debidamente diligenciada según la información del modelo suministrado por EL HOSPITAL MILITAR CENTRAL y firmada por el proponente. En caso de ser una persona jurídica, consorcios, uniones temporales, promesas de sociedad futura, asociaciones sindicales o Sociedad por

Acción Simplificada, deberá venir firmada por el representante legal, debidamente facultado en los términos de la ley.

En esta carta el proponente deberá manifestar bajo la gravedad de juramento que él o sus integrantes si el mismo es un consorcio o una unión temporal no se encuentra(n) incurso(s) en las causales de inhabilidades o incompatibilidades, prohibiciones o conflictos de intereses, establecidos en la Constitución Política, la Ley 80 de 1993, el artículo 18 de la Ley 1150 de 2007 y las demás normas pertinentes.

#### **Poder**

Cuando el oferente actúe a través de apoderado deberá acreditar mediante documento legalmente expedido, con anterioridad a la presentación de la oferta, que su apoderado está expresamente facultado para presentar la oferta.

Si el oferente no anexa el respectivo poder o anexándolo no se ajusta a los términos legales para el efecto, el Hospital Militar Central le solicitará aclaración para que dentro del plazo que señale para el efecto lo aporte o subsane lo pertinente.

#### **Autorización para presentar propuesta y suscribir el contrato.**

Si el representante legal del oferente o de algunos de los integrantes de un consorcio o unión temporal requiere autorización de sus órganos de dirección para presentar oferta y para suscribir el contrato, anexarán los documentos que acrediten dicha autorización, la cual será de fecha anterior a la presentación de la oferta. En caso que el valor de la propuesta supere el monto de la autorización prevista en los estatutos para que el representante legal pueda presentar propuesta o contratar, anexará el respectivo documento donde previamente a la presentación de la propuesta se le faculte para contratar, mínimo, por el valor propuesto.

En el evento en que no se aporte con la oferta la autorización prevista anteriormente, el Hospital Militar Central solicitará al proponente allegue el documento dentro del plazo que le señale para el efecto, dicha autorización deberá ser expedida con anterioridad a la presentación de la oferta.

#### **7.1.2 CERTIFICADO DE EXISTENCIA Y REPRESENTACIÓN LEGAL O CERTIFICADO DE INSCRIPCIÓN EN EL REGISTRO MERCANTIL.**

##### **Personas Jurídicas Nacionales de Naturaleza Privada y/o Personas Naturales con establecimientos de comercio.**

Se consideran personas jurídicas nacionales de naturaleza privada y/o personas naturales con establecimientos de comercio, aquellas entidades y/o establecimientos de comercio de origen nacional, constituidas de acuerdo a la legislación nacional, con anterioridad a la fecha en la que venza el plazo para la presentación de propuestas y con su domicilio principal en Colombia.

Con el fin de presentar propuesta en este proceso, acreditará las siguientes condiciones:

- a. Acreditar su existencia y representación legal, mediante la presentación del original del certificado de existencia y representación legal expedido por la Cámara de Comercio de su domicilio social y/o matrícula mercantil en la cual deberá constar su existencia, objeto, duración y nombre de su representante legal o de la persona o persona que tengan la capacidad para comprometerla jurídicamente y sus facultades. El Hospital verificará la información en la página web [www.rue.org.co](http://www.rue.org.co). El certificado debe contar con una fecha de expedición igual o inferior a treinta (30) días calendario anteriores a la fecha de presentación de la propuesta.

En el evento que del contenido del Certificado expedido por la Cámara de Comercio se haga la remisión a los estatutos de la persona jurídica para establecer alguna de las limitaciones a las facultades del Representante Legal, el oferente deberá anexar copia de la parte pertinente de dichos estatutos.

- b. Acreditar un término mínimo de duración remanente de la sociedad y/o establecimiento de comercio, de dos (2) años, contados a partir del vencimiento del plazo máximo para la entrega del servicio o de la vigencia del contrato.
- c. Acreditar la suficiencia de la capacidad del representante legal y/o suplente para la presentación de la propuesta y para la suscripción del contrato ofrecido. Por lo tanto, aportará los documentos relativos al acto de nombramiento y posesión del representante legal, y demás documentos necesarios para demostrar las facultades del funcionario.
- d. Acreditar que el objeto social principal de la sociedad, y la actividad comercial, para el caso de las personas naturales, se encuentra directamente relacionado con el objeto del contrato, según el tipo de sociedad comercial que se acredite; de manera que le permita a la persona jurídica y/o natural la celebración y ejecución del contrato, teniendo en cuenta para estos efectos el alcance y la naturaleza de las diferentes obligaciones que adquiere.

### 7.1.3 CERTIFICACIÓN SOBRE EL CUMPLIMIENTO DE LAS OBLIGACIONES PARAFISCALES Y DE SEGURIDAD SOCIAL.

El proponente debe presentar certificación expedida por el revisor fiscal, cuando éste exista de acuerdo con los requerimientos de ley, por el Representante Legal, en donde se acredite el cumplimiento en el pago de los aportes en los sistemas de salud, riesgos laborales, pensiones y aportes a las Cajas de Compensación Familiar, Instituto Colombiano de Bienestar Familiar y Servicio Nacional de Aprendizaje, cuando a ello haya lugar, correspondiente a los seis (6) meses anteriores a la fecha de cierre del presente proceso de selección.

En el evento que la sociedad no tenga más de seis (6) meses de constituida, debe acreditar los pagos a partir de la fecha de su constitución, lo anterior de conformidad con lo establecido en el artículo 50 de la Ley 789 de 2002 y el artículo 23 de la Ley 1150 de 2007. Este requisito es exigible para personas naturales y jurídicas con personal vinculado laboralmente.

Para cumplir lo previsto en el artículo 23 de la Ley 1150 de 2007, que modificó el inciso segundo y el parágrafo 1° del artículo 41 de la Ley 80 de 1993, y en el artículo 50 de la Ley 789 de 2002, el oferente probará el cumplimiento de sus obligaciones frente al Sistema de Seguridad Social Integral y las de carácter parafiscal (Cajas de Compensación Familiar, Sena e ICBF), así:

- a) Las personas jurídicas lo harán mediante certificación original expedida por el revisor fiscal o representante legal, según corresponda.

Si el oferente no presenta con su propuesta la constancia de cumplimiento de aportes a la seguridad social integral y parafiscales, según corresponda, o si presentándola ésta no se ajusta a la totalidad de lo exigido en la ley o en la presente invitación, la Entidad requerirá al proponente para que la aporte o subsane lo pertinente dentro del plazo que le señale para el efecto.

El oferente con su oferta presentará certificación original suscrita por el revisor fiscal, contador o el representante legal según corresponda, manifestando que la sociedad no se encuentra en mora en los aportes al Sistema General de Riesgos Laborales. De lo contrario se entiende que la empresa está reportada en mora y no podrá presentarse en el proceso de contratación estatal de conformidad con el último inciso del artículo 7 de la Ley 1562 del 11 de julio de 2010.

Para el caso en que el Proponente tenga un acuerdo de pago vigente, debe certificar que se encuentra al día con los pagos acordados en el mismo a la fecha del cierre del presente proceso de selección. La información presentada en desarrollo del presente numeral se entiende suministrada bajo gravedad de juramento, respecto de su fidelidad y veracidad.

**Nota 1.** Lo previsto en este numeral no aplica para las personas naturales y jurídicas de origen extranjero sin sucursal en Colombia.



**Nota 2.** Se debe Anexar fotocopia de cedula de ciudadanía, de la tarjeta profesional del revisor fiscal y del certificado de antecedentes profesionales vigente.

**Nota 3.** Para aquellas sociedades y personas jurídicas y asimiladas contribuyentes declarantes del impuesto sobre la renta y complementarios, que por sus trabajadores devenguen hasta diez (10) salarios mínimos legales mensuales vigentes, de que trata el artículo 25 y 31 de la ley 1607 de 2012, deberán anexar certificación firmada por el representante legal mediante cual especifique la exoneración de estos aportes.

**Nota 4.** Para aquellas personas naturales empleadoras que se encuentren exoneradas de la obligación de aportes parafiscales SENA, al ICBF y al Sistema de Seguridad Social por los empleados que devenguen menos de diez (10) salarios mínimos legales mensuales vigentes, de que trata el artículo 25 y 31 de la ley 1607 de 2012, deberán anexar certificación firmada del revisor fiscal.

#### 7.1.4 COMPROMISO ANTICORRUPCIÓN

La propuesta debe estar acompañada del compromiso anticorrupción firmada por el proponente o por el representante legal o apoderado, constituido en debida forma para el efecto, con la correspondiente prueba de ello, la cual debe ser diligenciada según el Formulario correspondiente del pliego de condiciones.

Si el proponente no incluye el Compromiso Anticorrupción, o si incluyéndolo no está suscrito por el proponente, representante legal o apoderado, constituido en debida forma para el efecto, o si el compromiso está incompleto o su contenido no está conforme a lo exigido en el Formulario N° 2 de la invitación, el Hospital Militar Central le requerirá para que lo allegue o subsane lo pertinente dentro del plazo señalado para el efecto.

El contratista deberá incluir en el compromiso anticorrupción una cláusula respecto del **RIESGO DE LAVADO DE ACTIVOS Y FINANCIACIÓN AL TERRORISMO SARLAFT**, en la que certifique al Hospital Militar Central que sus recursos no provienen ni se destinan al ejercicio de ninguna actividad ilícita o de actividades de lavado de dineros provenientes de éstas o de actividades relacionadas con la financiación del terrorismo.

**EL CONTRATISTA** se obliga a realizar todas las actividades encaminadas a asegurar que todos sus socios, administradores, clientes, proveedores, empleados, etc., y los recursos de estos, no se encuentren relacionados, provengan, de actividades ilícitas, particularmente de lavado de activos o financiación del terrorismo.

En todo caso, si durante el plazo de vigencia del contrato **EL CONTRATISTA**, algunos de sus administradores, socios o administradores llegaren a resultar inmiscuido en una investigación de cualquier tipo (penal, administrativa, etc.) relacionada con actividades ilícitas, lavado de dinero o financiamiento del terrorismo, o fuese incluido en listas de control como las de la ONU, OFAC, etc., El Hospital Militar Central tiene el derecho de terminar unilateralmente el contrato sin que por este hecho esté obligado a indemnizar ningún tipo de perjuicio a **EL CONTRATISTA**.

#### 7.1.5 CERTIFICACIÓN ANTECEDENTES DISCIPLINARIOS EXPEDIDO POR LA PROCURADURÍA GENERAL DE LA NACIÓN.

De conformidad con la Ley 1238 de 2008, la entidad verificará a través de la página web de la Procuraduría General de la Nación, los antecedentes disciplinarios del representante legal de la empresa proponente o de la persona natural con establecimiento de comercio.

#### 7.1.6 CERTIFICACIÓN ANTECEDENTES JUDICIALES

De conformidad con el artículo 94 del decreto Ley 019 de 2012, la entidad verificará a través de la página web de la Policía Nacional, los antecedentes judiciales del representante legal de la empresa proponente o de la persona natural con establecimiento de comercio.

#### 7.1.7 VERIFICACIÓN DEL BOLETÍN DE RESPONSABLES FISCALES DE LA CONTRALORÍA GENERAL DE LA REPÚBLICA





Para dar cumplimiento a lo previsto en el artículo 60 de la Ley 610 de 2000, la Resolución No. 5149 de 2000 y la circular No. 005 del 25 de febrero de 2008 de la Contraloría General de la República, el HOSPITAL MILITAR CENTRAL verificará que los proponentes, persona natural y/o jurídica y cada uno de los miembros del consorcio o unión temporal, según el caso, no aparezcan reportados en el boletín de responsables fiscales CGR, ingresando para el efecto a la página [www.contraloriagen.gov.co](http://www.contraloriagen.gov.co), módulo de responsabilidad fiscal/temas relacionados/boletín de responsables fiscales.

#### 7.1.8 FOTOCOPIA DE LA CEDULA DE CIUDADANIA DEL REPRESENTANTE LEGAL

El proponente deberá allegar junto con su oferta fotocopia de la cédula de ciudadanía del Representante Legal o del proponente o del Representante Legal del Consorcio, Unión Temporal, o promesa de sociedad futura.

#### 7.1.9 MANIFESTACIÓN SOBRE INHABILIDADES E INCOMPATIBILIDADES, DEBIDAMENTE DILIGENCIADO Y FIRMADO

El proponente deberá certificar mediante Formulario que no está incurso en inhabilidades e incompatibilidades. No podrán participar en el presente proceso, ni suscribir el respectivo contrato las personas que se encuentren incursas en cualquiera de las causales de inhabilidad o incompatibilidad señaladas en el artículo 127 de la Constitución Política de Colombia, en los artículos 8º y 9º de la Ley 80 de 1993, artículo 18 de la Ley 1150 de 2007, artículo 2.2.1.1.2.2.5 del Decreto 1082 de 2015 y en las demás normas que las aclaren, modifiquen o deroguen, así como las demás normas concordantes y vigentes sobre la materia. Con la presentación de la propuesta, el proponente manifiesta, tomándolo como prestado bajo la gravedad de juramento, esta circunstancia.

Tampoco podrán participar en el presente proceso de selección ni suscribir el respectivo contrato, los proponentes que se encuentren en alguna de las siguientes situaciones: Cesación de pagos, concursos de acreedores, embargos judiciales, liquidación y cualquier otra circunstancia que jurídicamente permitan presumir incapacidad o imposibilidad jurídica, económica o técnica del proponente para cumplir con el objeto del contrato.

#### 7.1.10 LA ENTIDAD REALIZARÁ VERIFICACIÓN DEL REGISTRO NACIONAL DE MEDIDAS CORRECTIVAS (LEY 1801 DE 2016)

Al tenor del artículo 138 de la Ley 1801 de 2016, el oferente con su propuesta deberá certificar que no se encuentra incurso dentro de ninguna de las sanciones establecidas dentro del Código Nacional de Policía y Convivencia, previo a la presentación de la oferta. En caso de ofertas conjuntas, deberá allegarse el de los representantes legales de cada uno de las sociedades que la conforman y del representante legal de la unión o consorcio o promesa de sociedad futura.

Artículo 138 de la Ley 1801 de 2016 "**Consecuencias por el no pago de multas.** Si transcurridos seis meses desde la fecha de imposición de la multa, esta no ha sido pagada con sus debidos intereses, hasta tanto no se ponga al día, la persona no podrá:

1. Obtener o renovar permiso de tenencia o porte de armas.
2. Ser nombrado o ascendido en cargo público.
3. Ingresar a las escuelas de formación de la Fuerza Pública.
4. **Contratar o renovar contrato con cualquier entidad del Estado.**

*Obtener o renovar el registro mercantil en las cámaras de comercio*

#### 7.1.11 EXPERIENCIA

La experiencia del proponente deber ser acreditada con los siguientes documentos y debe contener los siguientes lineamientos:

1. Aportar mínimo dos (2) certificaciones de contratos ejecutados, donde se acredite el cumplimiento del objeto contractual, que deberá ser igual o similar al objeto del presente proceso y cuya sumatoria sea igual o superior al valor estimado a contratar del presente proceso de selección; las certificaciones de experiencia



aportadas, deben ser suscritas por el funcionario competente en caso de tratarse de personas de Derecho Público y/o por el Representante Legal cuando se trate de personas de derecho privado.

2. Las certificaciones o acreditaciones de los contratos que presente el proponente deberán, para cada contrato, contener e indicar como mínimo la siguiente información:
  - 1). Nombre o razón social del contratante.
  - 2). Objeto del contrato.
  - 3). Fecha de iniciación (día, mes y año).
  - 4). Fecha de terminación (día, mes y año). Valor del contrato.
  - 5). Valor ejecutado.

Se aceptará como equivalente a la acreditación de experiencia de este numeral, el Acta de Liquidación, siempre y cuando éste contenga e indique los requisitos mencionados anteriormente, los cuales deberán ser indicados por el proponente en el documento aportado.

**Nota 1:** Todos los soportes y documentos de la propuesta deben ser legibles y verificables.

**Nota 2:** No se aceptará ningún otro documento para acreditar la experiencia. **NO SE ACEPTAN AUTO CERTIFICACIONES, ACTAS PARCIALES, FACTURAS RADICADAS O CUENTAS DE COBRO.**

El Hospital Militar Central, se reserva el derecho de verificar y solicitar durante la evaluación y hasta la adjudicación, la información y soportes que considere necesarios para verificar la información presentada.

## 7.2 DOCUMENTOS DE VERIFICACIÓN JURÍDICA

### 7.2.1 FORMULARIO FT-01-SOLICITUD DE VINCULACIÓN ADJUNTO CON LOS DOCUMENTOS DEL PROCESO (No se considera requisito habilitante, pero si es un requisito interno de la Entidad).

Los oferentes deberán realizar el registro ingresando al siguiente enlace: <https://sarlaft.homil.gov.co:9595/login>, teniendo en cuenta las instrucciones de diligenciamiento se encuentran en el instructivo adjunto a los documentos del proceso.

Tenga en cuenta que el (los) adjudicatario (s) deberán realizarlo para la suscripción del contrato.

### 7.2.2 FORMULARIO DE DECLARACIÓN DE BIENES, RENTAS Y CONFLICTOS DE INTERESES: (No se considera un requisito habilitante, pero si un requisito para la aprobación del contrato)

El oferente debe diligenciar el formulario de declaración de bienes rentas y conflictos de intereses, y cargar dicha información en la página web de función pública, según el tipo de persona (natural o jurídica) conforme al instructivo adjunto en los documentos del proceso del SECOP II, recuerde que el registro debe estar a nombre del Hospital Militar Central.

## 7.3 DOCUMENTOS DE VERIFICACIÓN FINANCIERA

La verificación de cumplimiento de los requisitos financieros estará a cargo del comité evaluador y se analizarán con base en la revisión de cumplimiento de los documentos financieros, presentados por los proponentes, así como la de los demás documentos financieros que conforman la propuesta.

Cuando se requiera verificar información adicional del proponente, se podrán solicitar los documentos que se consideren necesarios para el esclarecimiento de la información, tales como estados financieros de los anteriores, años específicos o cualquier otro soporte requerido. Así mismo se podrán requerir aclaraciones que se consideren necesarias siempre que con ello no se violen los principios de igualdad y transparencia de la contratación, sin que las aclaraciones o documentos que el proponente allegue a solicitud del Hospital puedan completar, adicionar, modificar o mejorar su propuesta.

### 7.3.1 FOTOCOPIA REGISTRO ÚNICO TRIBUTARIO (RUT).

El oferente nacional indicará su identificación tributaria e información sobre el régimen de impuestos al que pertenece, para lo cual aportará con la oferta copia del Registro Único Tributario RUT actualizado en su actividad mercantil; las personas jurídicas y/o naturales integrantes de un consorcio o unión temporal acreditarán individualmente éste requisito, cuando intervengan como responsables del impuesto sobre las ventas, por realizar directamente la prestación de servicios gravados con dicho impuesto. Lo anterior conforme el Artículo 368 del Estatuto Tributario, en concordancia con el Artículo 66 de la Ley 488 de 1998 que adicionó el Artículo 437 del mismo Estatuto.

### 7.3.2 FOTOCOPIA AUTORIZACION NUMERACIÓN DE FACTURACION VIGENTE.

Fotocopia de autorización vigente de acuerdo con la fecha de formalización del documento.

### 7.3.3 CERTIFICACION BANCARIA.

Con fecha de expedición no mayor a treinta (30) días a la presentación de las ofertas, donde se especifique fecha de expedición, a nombre de quien, indicación del lugar de la cuenta (Ciudad), de cual ciudad es la cuenta, el número de la cuenta, si es de ahorros o corriente, certificación que se encuentra activa, dicha cuenta será donde se le consignaran los recursos.

En caso de un proponente extranjero, además deberá indicar el nombre del país, ciudad, nombre del banco y número de cuenta bancaria de acuerdo con las normas bancarias vigentes.

### 7.3.4 DATOS BASICOS BENEFICARIO CUENTA - INFORMACIÓN FINANCIERA "SIIF"

Con el fin de ingresar los datos al Sistema Integral de Información Financiera "SIIF", los proponentes que participen en el proceso de Contratación deben diligenciar el Formulario correspondiente de acuerdo con la información contenida en la Certificación Bancaria.

**Nota:** En caso que el Consorcio o Unión Temporal sea adjudicatario de la contratación, debe proceder a abrir una única cuenta a nombre del Consorcio o Unión Temporal y presentar la certificación de la misma junto a los demás documentos como Formulario Datos Básicos Beneficiario con la Información para el Sistema Integral de Información Financiera "SIIF", Fotocopia Registro Único Tributario (RUT) y Fotocopia Autorización Numeración de Facturación vigente a nombre de la Unión Temporal o Consorcio, **como requisito previo a la suscripción del contrato y no serán objeto de verificación en la evaluación financiera.**

## 8. ANÁLISIS DEL RIESGO Y FORMA DE MITIGARLO

De acuerdo con lo establecido en el Artículo 4 de la Ley 1150 de 2007, se deberán incluir los soportes que permitan la tipificación, estimación y asignación de riesgos previsibles que puedan afectar el equilibrio económico del contrato, con el propósito de que los interesados los conozcan y con base en ello, determinen si se presentan o no al proceso de selección respectivo. Para el caso de la licitación pública, selección abreviada y concurso de méritos, se debe tener en cuenta lo preceptuado en el documento CONPES 3714 o el que aplique.

De acuerdo con lo estipulado en el numeral 6 del Artículo 2.2.1.1.2.1.1 del Decreto 1082 de 2015, y el Manual para la Identificación y Cobertura del Riesgo en los Procesos de Contratación definido por Colombia Compra Eficiente, al momento de establecer los riesgos se deben tener en cuenta los aspectos que se mencionan a continuación.

**ANÁLISIS DE RIESGO Y FORMA DE MITIGACIÓN**

No.	CLASE	FUENTE	ETAPA	TIPO	Descripción (Qué puede pasar y, si es posible, cómo puede pasar)	Consecuencia de la ocurrencia del evento	Probabilidad	Impacto	Calificación	Prioridad	¿A quién se le asigna?	Tratamiento/Controles a ser implementados	Impacto después del Tratamiento				¿Afecta el	Persona responsable por implementar	Fecha estimada	Fecha en que se completa	Monitoreo y revisión	
													P	IM	CA	PH					Cómo	Cuándo
1	GENERAL	EXTERNO	EJECUCIÓN	SOCIAL O POLITICO	En caso de conflictos internos, y situaciones de orden público generado por cualquier organización al margen de la Ley dentro de las instalaciones del HOSPITAL MILITAR CENTRAL	No se cumple el objeto contractual, por lo cual afectaría la normal ejecución del contrato.	1	2	3	BAJO	HOSPITAL MILITAR CENTRAL	El HOSPITAL MILITAR CENTRAL dispondrá de la seguridad para que se lleve a cabo correctamente la ejecución del contrato	1	1	2	BAJO	NO	Supervisor	Ejecución del contrato	N/A	Coordinación con el contratista para que el HOSPITAL MILITAR CENTRAL disponga de la seguridad necesaria	Durante la ejecución del proceso
2	Específico	Externo	Ejecución	Económicos	La fluctuación del dólar que afecte los valores proyectados en los estudios previos estimados a contratar los bienes y servicios en el caso en que los bienes sean importados	Afecta el equilibrio económico del contrato	1	4	5	Medio	Contratista	Si durante la ejecución del contrato se establece que desde la fecha de adjudicación se presenta una variación de hasta el 20% de la TRM, el riesgo será asumido por el contratista, cuando la variación sea mayor al 20% las partes contratantes entran a verificar si se hace necesario modificar los precios (repuestos importados) de común acuerdo.	1	2	3	Si	Supervisor y contratista	En la ocurrencia del evento	N/A	Contratista deberá informar de la ocurrencia del hecho	Durante la ejecución del contrato.	
3	ESPECIFICO	INTERNO	CONTRATACION	ECONOMIOS	Demora en los trámites aduaneros que el contratista tenga que llevar a cabo para la importación de los bienes	No se cumple con el objeto contractual, por lo cual afecta la normal ejecución del contrato	1	4	5	MEDIO	Contratista	Se deberá allegar la documentación soporte que permita verificar que por razones ojeas al contratista en los trámites aduaneros se posterga la entrega de los bienes objeto del contrato.	2	22	4	Si	Supervisor Contratista	En la ocurrencia del evento	N/A	Se verificara los daños originados	Durante la ejecución del contrato	

ESTUDIOS, DOCUMENTOS PREVIOS Y ANÁLISIS DEL SECTOR PARA ADELANTAR PROCESO DE CONTRATACION DIRECTA No. CD-025-2023-HOMIL

4	GENERAL	EXTERNO	EJECUCIÓN	OPERACIONAL	Medidas de aislamiento preventivo obligatorio decretada por el Gobierno Nacional generada por el COVID 19	Retraso en el cumplimiento del objeto contractual por la limitación de movilidad del contratista e importación de equipos en el caso a que aplique.	1	3	5	MEDIO	Hospital Militar Central y Contratista	Se realizarán acuerdos entre la entidad y el contratista para coordinar una mayor flexibilidad en los tiempos de entrega, protegiendo el equilibrio entre los tiempos de suministro y la prestación del servicio que se afecte con el insumo. Lo anterior siempre y cuando se demuestre el retraso.	2	3	5	MEDIO	SI	Supervisor y contratista	En la ejecución del contrato	N/A	Coordinación con el contratista respecto de la ocurrencia del hecho para realizar la respectiva suspensión.	Durante la ejecución del contrato
5	ESPECIFICO	EXTERNO	EJECUCION	OPERACIONAL	Mala calidad en la presentación del servicio prestado, y/o el suministro de los bienes y/o servicios	Afectación en la ejecución del contrato.	1	4	6	ALTO	Contratista	Estricto y permanente acompañamiento y seguimiento del supervisor del contrato a fin de optimizar tiempo cuando exista la disponibilidad de los bienes y/o servicios.	1	1	2	BAJO	SI	Supervisor y Contratista	En la ocurrencia del evento	N/A	Contratista deberá informar la ocurrencia del hecho	Durante la ejecución del contrato.
6	Específico	Interno	Ejecución	Operacional	Que los bienes y/o servicios a adquirir no cumplan con las especificaciones técnicas requeridas	No se cumple el objeto contractual por lo cual afectaría la normal ejecución del contrato y a su vez retrasaría el desarrollo normal.	3	4	7	alto	Contratista	Estricto y permanente acompañamiento y seguimiento por parte del supervisor	1	1	2	BAJO	No	Contratista y supervisor	En la ocurrencia del evento	N/A	Supervisión de la ejecución del contrato, acta de recepción del contrato a celebrar y documentación soporte, cumplimiento de las garantías exigidas.	Durante la ejecución del contrato.

**9. ACUERDOS COMERCIALES**

Los acuerdos comerciales son los tratados internacionales vigentes celebrados por el Estado Colombiano, que contienen derechos y obligaciones en materia de compras públicas. El Manual para el manejo de los Acuerdos Comerciales en Procesos de Contratación, en el literal c, inciso primero, página 7 establece (...) Las Entidades Estatales no deben hacer este análisis para los procesos de contratación adelantados por las modalidades de selección de contratación directa y de mínima cuantía.

En virtud de lo anterior, y teniendo en cuenta la modalidad de contratación por la cual se tramita el presente proceso, el Hospital Militar Central no realizará el análisis de aplicabilidad de Acuerdos Comerciales.

**10. GARANTÍAS**

Una vez analizadas las características y especificaciones técnicas del proceso de contratación, la entidad requirió, las garantías que son indispensables para cubrir cualquier contingencia que se pueda suscitar en la ejecución del contrato, toda vez que los servicios a suministrar son de gran importancia para el HOSPITAL MILITAR CENTRAL.

<b>GARANTÍAS</b>
<b>Cumplimiento del contrato:</b> Su cuantía será equivalente al diez por ciento (10%) del valor del contrato y cubrirá el plazo de ejecución del mismo y de las prórrogas a las que hubiere lugar y seis (6) meses más.
<b>Calidad del servicio:</b> Su cuantía será equivalente al diez por ciento (10%) del valor total del contrato y cubrirá el plazo de ejecución del contrato y seis (6) meses más.
<b>Calidad y correcto funcionamiento de los bienes:</b> Su cuantía será equivalente al diez por ciento (10%) del valor del contrato y cubrirá el plazo de ejecución y seis (6) meses más y las prórrogas a que hubiera lugar.
<b>Pago de Salarios y Prestaciones Sociales e Indemnizaciones Laborales</b> Equivalente al cinco (5%) del valor total del contrato /aceptación de la oferta y cubrirá el plazo de ejecución y tres (03) años más

**CLAUSULA PENAL PECUNIARIA**

En caso de incumplimiento del contrato por parte del contratista, el HOSPITAL MILITAR CENTRAL hará efectiva la cláusula de multas y la penal de conformidad con el procedimiento establecido en la minuta del contrato, sin perjuicio de las demás acciones judiciales pertinentes encaminadas a la consecución del cobro del monto que exceda el valor de la cláusula penal pactada del 20 % del valor total del contrato.

- Adicionalmente en la póliza deberá constar que la aseguradora renuncia al beneficio de excusión, así mismo que ampara las multas y cláusula penal convenida.
- Restablecimiento o ampliación de la garantía (Artículo 2.2.1.2.3.1.18 Decreto 1082 de 2015): *Cuando con ocasión de las reclamaciones efectuadas por la Entidad Estatal, el valor de la garantía se reduce, la Entidad Estatal debe solicitar al contratista restablecer el valor inicial de la garantía.*
- *Cuando el contrato es modificado para incrementar su valor o prorrogar su plazo, la Entidad Estatal debe exigir al contratista ampliar el valor de la garantía otorgada o ampliar su vigencia, según el caso.*

**Nota:** En atención al nuevo Sistema Electrónico de Contratación Pública, el contratista deberá cargar las garantías establecidas en la plataforma de Colombia Compra Eficiente SECOP II del presente proceso de contratación.

**11. CONTROL Y VIGILANCIA DE LA EJECUCIÓN DEL CONTRATO**

Para efectos de garantizar el cumplimiento del objeto contractual, la vigilancia del contrato se realizará mediante la figura de Supervisión, la cual estará a cargo de un funcionario del Área Equipo Biomédico, designado por el Subdirector Administrativo del Hospital Militar Central, de conformidad con lo estipulado en el numeral 14 del artículo 5 de la Resolución 048 del 23 de enero de 2018; quienes llevarán el seguimiento y control de todas y cada una de

las actuaciones contractuales, además de estar sujeto de aquellas que establezca el manual de supervisión y la Ley 1474 de 2011. Las obligaciones específicas serán estipuladas en el contrato, las cuales deberán cumplirse en su totalidad

**12. DESIGNACION COMITES**

Firman a continuación los que intervienen en el proceso,

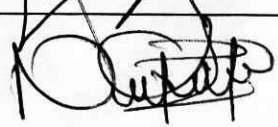
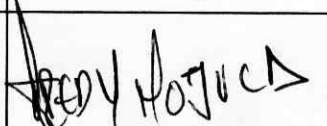
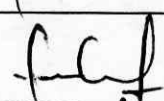
DESIGNACIÓN	NOMBRE	GRADO Y DEPENDENCIA	FIRMA
GERENTE DE PROYECTO	CF (RA). OSCAR MAURICIO VILLEGAS BOTERO	Unidad De Apoyo Logístico	
COMITÉ TÉCNICO ESTRUCTURADOR	Ct. Nancy Chaparro Chaparro	Área Equipo Biomédico	
	Fredy Mauricio Mojica Blanco	Área Equipo Biomédico	
COMITÉ ECONOMICO	Diana Alejandra Cifuentes Salazar	PD. Económica Área Gestión Contratos	
COMITÉ JURIDICO	Sayana del Pilar Salamanca Castro	PS. asesor jurídica Área Gestión Contratos	