

## SECRETARÍA GENERAL DEL DEPARTAMENTO DEL ATLÁNTICO

### ANÁLISIS ECONÓMICO DEL SECTOR

#### CONTRATACIÓN DIRECTA

**OBJETO: PRESTACION DE SERVICIOS DE APOYO A LA GESTIÓN PARA BRINDAR ACOMPAÑAMIENTO A LA SECRETARÍA DEL INTERIOR EN LA IMPLEMENTACION Y SEGUIMIENTO DE LOS PROGRAMAS Y PROYECTOS RELACIONADOS CON LA ESTRATEGIAS ORIENTADAS A PREVENIR LA CONFLICTIVIDAD JUVENIL EN EL DEPARTAMENTO DEL ATLANTICO.**

#### 1. Introducción

Que de conformidad con lo señalado en los numerales 7 y 12 del artículo 25 de la Ley 25 de la Ley 80 de 1993, en concordancia con el Decreto 1082 de 2015, en su artículo 2.2.1.1.2.1.1 y demás normas concordantes las Entidades estatales están obligadas a llevar a cabo estudios y documentos previos para comprobar la necesidad de contratar servicios, obra o labor.

Que en virtud del artículo 305 de la Constitución Política de Colombia, numerales 1 y 11, al Gobernador le corresponde "Cumplir y hacer cumplir la Constitución, las leyes, los decretos del gobierno y las ordenanzas de las asambleas departamentales", con el fin de promover la eficiente y eficaz administración de los recursos públicos y contribuir al cumplimiento de las metas propuestas en la planeación Departamental.

Por su parte la Constitución Política de Colombia en el artículo 2 de señala que: "Son fines esenciales del Estado: servir a la comunidad, promover la prosperidad general y garantizar la efectividad de los principios, derechos y deberes consagrados en la Constitución; facilitar la participación de todos en las decisiones que los afectan y en la vida económica, política, administrativa y cultural de la Nación; defender la independencia nacional, mantener la integridad territorial y asegurar la convivencia pacífica y la vigencia de un orden justo.

Así mismo el artículo 209 de la Constitución Política de Colombia, dispone que la función pública administrativa esta en servicio de los intereses generales y se desarrolla con fundamento en los principios de igualdad, moralidad, eficacia, economía, celeridad, imparcialidad y publicidad.

Que para la consecución de estos propósitos, la Constitución Política en su artículo 113 señala que los diferentes estamentos del Estado tienen funciones separadas, pero que a su vez, colaboran entre sí armónicamente para la realización de sus fines.

El artículo 366 de la Constitución Política señala que "el bienestar general y el mejoramiento de la calidad de vida de la población son finalidades sociales del Estado" previendo el constituyente para

tales efectos, que en los planes y presupuestos de la Nación y de las entidades territoriales, el gasto público social tendrá prioridad sobre cualquier otra asignación.

El artículo 122 de la Ley 418 de 1997 modificada por el artículo 7 de la Ley 1421 de 2010 dispone: Créase el Fondo Nacional de Seguridad y Convivencia Ciudadana, que funcionará como una cuenta especial, sin personería jurídica, administrada por el Ministerio del Interior, como un sistema separado de cuenta y tendrá por objeto garantizar la seguridad, convivencia ciudadana y todas aquellas acciones tendientes a fortalecer la gobernabilidad y el fortalecimiento territorial. Los recursos que recaude la Nación por concepto de la contribución especial consagrada en el artículo 60 de la Ley 1106 de 2006, deberá invertirse por el Fondo Nacional de Seguridad y Convivencia Ciudadana, en la realización de gastos destinados a propiciar la seguridad, y la convivencia ciudadana, para garantizarla preservación del orden público.

Es por ello, que, dentro de los objetivos institucionales de la Secretaria del Interior se encuentran las siguientes:

- Formular políticas, planes y proyectos para el desarrollo comunitario del Departamento del Atlántico.
- Prestar asistencia jurídica y legal a la comunidad para su participación en la gestión pública.
- Planificar y articular programas sociales.
- Promover la paz en el Departamento del Atlántico.
- Intervenir en la solución de conflictos.
- Planificar, dirigir y coordinar programas de seguridad en el Departamento del Atlántico.
- Coordinar la actualización del censo de población vulnerable.
- Prevenir y atender los desastres de orden natural y antropico en el Departamento del Atlántico.

La Seguridad y Convivencia Ciudadana, se enfoca en salvaguardar la vida, la honra y el patrimonio de los ciudadanos de amenazas inmediatas producto del crimen y la violencia, para disminuir la sensación de inseguridad y las víctimas de situaciones que han puesto en riesgo su vida, mediante la ejecución de programas dirigidos a la seguridad ciudadana, convivencia y justicia bajo los lineamientos de la Política Nacional de Seguridad y Convivencia Ciudadana con el fin de alcanzar la reducción de la criminalidad y la violencia incidental e instrumental, control de los delitos, el ejercicio de la justicia, el mantenimiento del orden público y la convivencia así como la mitigación de los riesgos para prevenir eventos que amenacen la sensación de seguridad de la ciudad.

En el Plan de Desarrollo del Departamento del Atlántico 2020-2023 **-Atlántico para la Gente-** se exponen los cuatro ejes estratégicos **Equidad, Dignidad, Bienestar e Institucionalidad**, con los que

se busca generar entre otros, fortalecer los mecanismos de gobernanza confiable. En este sentido, encontramos el EJE 3 BIENESTAR “Trabajar por el cuidado de la tranquilidad de nuestra gente”.

Conforme al artículo 54 del plan de desarrollo, se establece “El Departamento del Atlántico requiere de medidas inmediatas para mejorar la percepción de seguridad de sus habitantes, es por ello que, la prevención será el motor de construcción de una sociedad más segura, instar por el respeto a la Ley y determinar los factores de riesgo que se presentan en el entorno de desarrollo social inmediato de nuestros habitantes permitirá que los planes y programas establecidos en el Plan de Desarrollo para la gente, fortalezcan la convivencia; apoyen el sistema judicial y ayuden a garantizar la eficiencia en la prestación de los servicios policiales y judiciales, con el fin generar confianza en todos los ciudadanos que habitan el territorio atlanticense”.

El artículo 55 contempla el “Programa fortalecimiento de la convivencia y la seguridad ciudadana en el departamento del atlántico. Entre sus objetivos están la Implementación de estrategias, iniciativas y/o acciones que promuevan la reducción de los indicadores de violencia incidental o expresiva, preservación del orden público y fomentar la sana convivencia en el Departamento del Atlántico; Superar las distintas barreras que impiden el acceso de toda persona a la justicia, así como difundir, implementar y articular los métodos de resolución de conflictos en el Departamento del Atlántico; Fortalecer el sistema penitenciario y carcelario en el Departamento del Atlántico, en el marco de los derechos humanos; Garantizar los espacios de promoción y defensa de Derechos Humanos en el Departamento del Atlántico; Promover la participación ciudadana en diferentes ámbitos de la interacción pública social mediante el cumplimiento, protección y restablecimiento de los derechos establecidos en la constitución política.

La criminalidad se ha convertido en un tema de preocupación constante de los gobiernos y de los ciudadanos. En efecto, más allá de tratarse de actos delictivos que afectan la convivencia ciudadana, impacta la sensación de seguridad, elemento importante de la calidad de vida de los atlanticenses. Los indicadores con relación a los problemas asociados a la violencia juvenil y la conflictividad son desde los tipos penales concernientes a la participación de los jóvenes en lesiones personales y homicidios, debe ser complementada desde las manifestaciones que dan cuenta de un variado de fenómenos, materializada en diferentes problemáticas que se dan en el campo de la convivencia de distinta naturaleza, grado, y amplitud, ya que una de las mayores dificultades de adelantar acciones gubernamentales es la complejidad y la diversidad de fenómenos a la que nos enfrentamos, y que durante años anteriores tuvieron solo como marco conceptual el asociado al pandillismo, generando reducciones tanto en la comprensión, los modelos de abordaje y la formulación en el imaginario colectivo, generando diagnósticos que en algunos de los casos amplificaban la gravedad del problema sin este corresponder a su dinámica en la realidad cotidiana de los sectores afectados.

La conflictividad y la violencia juvenil que viene de las relaciones entre las diferencias generacionales de los distintos grupos etéreos y de sus construcciones, por lo tanto, nuestro principal interés es reducir las situaciones en donde nuestros jóvenes que pertenecen a estos grupos usan la violencia

como herramienta para resolver sus conflictos en su entorno y en su vida cotidiana, y que involucra al resto de la comunidad.

Esta realidad está exigiendo entonces una atención urgente y especializada que logre impactar en los factores que determinan el fenómeno, al tiempo que llegue a sensibilizar los diversos sectores de la opinión en relación con los mismos jóvenes que son actores de este, pero ante todo, debe hacerse una fuerte incidencia en las políticas públicas para que se abran caminos de prevención y transformación de la visión de ciudadanos que tienen los jóvenes sobre sí mismos y la que tiene la comunidad sobre ellos, y que de no atenderse consistentemente esta problemática, y ello incluye la continuidad de las políticas y programas, el agudizamiento de la problemática se convertirá en una seria amenaza no sólo para la convivencia ciudadana sino para el capital social representado en esta parte de la población juvenil.

En aras de dar cumplimiento a lo anteriormente expuesto, y en el entendido que la Administración Departamental debe responder fundamentalmente a las necesidades y exigencias que se presenten en la ejecución de las funciones públicas y que estas deben encaminarse a la satisfacción del interés público, y la multiplicidad de obligaciones que se derivan de los deberes de la Secretaría, se hace necesario fortalecer los procesos y procedimientos al interior de la misma, para dar efectivo cumplimiento a los fines institucionales y misionales de la Dependencia.

Por lo tanto es evidente la necesidad de contar con un soporte profesional y asistencial sólido que apoye y fortalezca la gestión institucional para el logro de los objetivos misionales.

Lo anterior, teniendo en cuenta además la multiplicidad de obligaciones que se derivan de los deberes misionales de la Secretaría, lo cual exige la necesidad de fortalecer institucionalmente la dependencia con personal idóneo que cuente con experiencia suficiente para apoyar el desarrollo de las actividades administrativas a cargo en aras de permitir cumplir con celeridad, eficiencia, eficacia y calidad los cometidos a cargo y que contribuyan a mejorar la gestión de la Secretaría del Interior frente a la relación con las demás dependencias, con los otros organismos estatales con los que interactúa y con los administrados o principales destinatarios de los servicios a cargo de la Secretaría.

### **Justificación de la solicitud de celebración del contrato de prestación de servicios**

Los contratos de prestación de servicios profesionales y de apoyo a la gestión se encuentran desarrollados de manera general en el ordenamiento legal y reglamentario, principalmente por el numeral 30 del artículo 32 de la Ley 80 de 1993, el literal h) del numeral 40 del artículo 2° de la Ley 1150 de 2007, el artículo 2.2.1.2.1.4.9. del Decreto 1082 de 2015 y el artículo 2.8.8.4.5. del Decreto 1068 de 2015, siendo estas las normas imperativas que deben cumplir las entidades territoriales para la celebración de sus contratos.

En virtud del principio de autonomía las Entidades elaborarán los estudios y documentos previos en la cual se justificarán las razones de acudir a la celebración de contratos de prestación de servicios

profesionales o de apoyo a la gestión, así como determinar según las necesidades contractuales, el término suficiente de ejecución de los mismos.

Por lo tanto, corresponde a cada entidad u organismo en el marco de su autonomía determinar el tiempo máximo que se estima imprescindible para la ejecución contractual de acuerdo con las necesidades del servicio, respetando para el efecto las disposiciones sobre vigencia fiscal aplicables. En todo caso, la determinación del plazo de ejecución contractual deberá estar debidamente justificado en los estudios y documentos precontractuales.

La honorable corte constitucional a través de **Sentencia C-614/09** reiteró cuales son las características propias del contrato de prestación de servicios de las cuales mencionó:

*...El contrato de prestación de servicios a que se refiere la norma demandada, se celebra por el Estado en aquellos eventos en que la función de la administración no puede ser suministrada por personas vinculadas con la entidad oficial contratante o cuando requiere de conocimientos especializados, para lo cual se establecen las siguientes características:*

a. *La prestación de servicios versa sobre una obligación de hacer para la ejecución de labores en razón de la experiencia, capacitación y formación profesional de una persona en determinada materia, con la cual se acuerdan las respectivas labores profesionales.*

*El objeto contractual lo conforma la realización temporal de actividades inherentes al funcionamiento de la entidad respectiva, es decir, relacionadas con el objeto y finalidad para la cual fue creada y organizada. **Podrá, por esta razón, el contrato de prestación de servicios tener también por objeto funciones administrativas en los términos que se establezcan por la ley, de acuerdo con el mandato constitucional contenido en el inciso segundo del artículo 210 de la Constitución Política, según el cual "...Los particulares pueden cumplir funciones administrativas en las condiciones que señale la ley."***

b. *La autonomía e independencia del contratista desde el punto de vista técnico y científico, constituye el elemento esencial de este contrato. Esto significa que el contratista dispone de un amplio margen de discrecionalidad en cuanto concierne a la ejecución del objeto contractual dentro del plazo fijado y a la realización de la labor, según las estipulaciones acordadas.*

c. *La vigencia del contrato es temporal y, por lo tanto, su duración debe ser por tiempo limitado y el indispensable para ejecutar el objeto contractual convenido. En el caso de que las actividades con ellos atendidas demanden una permanencia mayor e indefinida, excediendo su carácter excepcional y temporal para convertirse en ordinario y permanente, será necesario que la respectiva entidad adopte las medidas y provisiones pertinentes a fin de que se dé cabal cumplimiento a lo previsto en el artículo 122 de la Carta Política, según el cual se requiere que el empleo público quede contemplado en la respectiva planta y previstos sus emolumentos en el presupuesto correspondiente.*

La celebración de contratos de prestación de servicios procede, de acuerdo con la jurisprudencia y la doctrina, cuando quiera que: - no se cuente con personal de planta para realizar la labor objeto del contrato; - o el personal de planta existente es insuficiente; - se requieren conocimientos especializados o una experiencia específica cualificada.

En ese orden de ideas, de acuerdo con el certificado de insuficiencia de personal suscrito por la Subsecretaría de Talento Humano de la secretaría General del departamento del Atlántico: “ (...) para dar cumplimiento a lo señalado en el artículo 3 del decreto 1737 de 1998 modificado por el artículo 1 del decreto 2209 de 1998, se revisó la planta global de personal de la gobernación del atlántico así como el manual específico de funciones y de competencia laborales de la entidad, estableciéndose que no existe personal de planta que pueda desarrollar la actividad que sea desea contratar a través del contrato de prestación de servicios, siendo insuficiente o no existiendo el personal con los conocimientos especializados o la experiencia específica requerida.”

Que de acuerdo con la mencionada certificación no se cuenta en la planta de personal de la entidad con personal suficiente con los conocimientos especializados o la experiencia específica para atender la necesidad.

El Departamento del Atlántico, en atención a lo previsto en el Estatuto General de Contratación y en ejercicio de su autonomía administrativa y presupuestal, requiere adelantar proceso de contratación que permita atender las necesidades que surgen al interior de las diferentes dependencias que hacen parte de la administración central

Que en consecuencia se hace necesario celebrar el presente contrato de prestación de servicios profesionales en los términos y por el plazo solicitado.

### **Justificación del plazo**

Que el día 05 de enero de 2023, el Departamento Administrativo de la Función Pública y la Agencia Nacional de Contratación Pública – Colombia Compra Eficiente, emitieron circular conjunta No. 01 de 2023, por medio de la cual establecieron los siguientes lineamientos:

*“4. En atención a lo dispuesto en el numeral 1.1 de la Directiva Presidencial No. 08 del 17 de septiembre de 2022 y lo señalado en la Circula Conjunta 100-005-2022, dentro de los primeros cuatro (4) meses del 2023, la Entidades Estatales deberán desarrollar las acciones necesarias para determinar, crear y proveer la planta de personal temporal necesaria y suficiente para suplir las necesidades misionales y administrativas que han sido previstas a través de contratos de prestación de servicios profesionales y de apoyo a la gestión.*

*5. En concordancia con lo establecido en el numeral anterior, para la vigencia 2023, las Entidades Estatales destinatarias de la presente circular podrán suscribir los contratos de*

*prestación de servicios profesionales y de apoyo a la gestión que se encuentren justificados en las razones antes explicadas, en principio, por plazos que no superen los cuatro meses (4) señalados en el numeral 3 de la Circular Conjunta 100-005-2022. Esto sin perjuicio de las eventuales adiciones o la suscripción de los nuevos contratos que se requieran para garantizar la permanencia y la continuidad de la prestación del servicio, si dentro del plazo señalado no se concreta la provisión de las mencionadas plantas temporales o la reforma de la estructuración organizacional interna correspondiente”*

Que mediante circular externa del 06 de enero de 2023, del Ministerio de Trabajo señaló los siguientes lineamientos para la celebración de contratos de prestación de servicios por un término superior a cuatro (4) meses por las siguientes excepciones: **1. Experticia o conocimiento especializado**; 2. Estabilidad ocupacional reforzada por estado de gestación, licencia de paternidad o maternidad, limitaciones de salud, entre otros; 3. Contratos de prestación de servicios celebrados con personas jurídicas y aquellos que impliquen actividades no vinculadas a funciones permanentes financiados con recursos de proyectos de inversión.

Así mismo mediante circular No. 001 de 06 de enero de 2023, la Procuraduría General de la Nación, en ejercicio de su función preventiva de control de gestión prevista en el artículo 277 de la Constitución Política, en consideración a lo previsto en la normatividad constitucional, legal y reglamentaria, previno a las autoridades nacionales y territoriales para que cumplan el ordenamiento normativo y jurisprudencial, a fin de evitar se cause detrimento en los servicios profesionales y de apoyo a la gestión que realizan los contratistas al interior de las diferentes entidades de la rama ejecutiva del nivel central, descentralizado, nacional y territorial, con la observación de que el plazo de 4 meses estipulado en la circular conjunta para la duración de los contratos de prestación de servicios y de apoyo a la gestión resulta insuficiente.

En aras de dar cumplimiento a lo anteriormente expuesto, y en el entendido que la Administración departamental debe responder fundamentalmente a las necesidades y exigencias que se presenten en la ejecución de las funciones públicas y que estas deben encaminarse a la satisfacción del interés público, existe la necesidad de contar con personal de apoyo que intervenga en los procesos y procedimientos administrativos y misionales de esta secretaría para el fortalecimiento institucional y misional de la dependencia.

Así mismo el personal a contratar cuenta con los conocimientos y experticia de acuerdo al rol que deben desempeñar dentro de los procesos que la Secretaría desarrolla, de esta forma el Departamento brinda unos servicios idóneos, de alta calidad y expedito.

## 2. Clasificación (UNSPSC)

A continuación, se menciona la clasificación de las naciones unidas (UNSPSC) aplicadas al objeto a contratar:

ITEM	Clasificación UNSPSC	Descripción
1	80111600	Servicios de personal temporal

### 3. Definición del Sector Económico a que pertenece el Contrato

El Banco de la República realiza la clasificación de los sectores económicos de la siguiente manera:

La actividad económica está dividida en sectores económicos. Cada sector se refiere a una parte de la actividad económica cuyos elementos tienen características comunes, guardan una unidad y se diferencian de otras agrupaciones. Su división se realiza de acuerdo a los procesos de producción que ocurren al interior de cada uno de ellos.

Según la división de la economía clásica, los sectores de la economía son los siguientes:

- Sector primario o sector agropecuario.
- Sector secundario o sector Industrial.
- **Sector terciario o sector de servicios.**

Teniendo en cuenta que el presente objeto corresponde a actividades que desarrollan las personas naturales o jurídicas, tendientes a colaborar en la ejecución eficiente de proyectos, tareas de administración y gestión de entidades públicas o privadas, se ubicará dentro del Sector terciario o de servicios.

Dentro del sector de servicios en Colombia se tienen como principales productos/servicios:

- Publicidad
- **Actividades profesionales científicas y técnicas**
- cinematográficas y programas de televisión
- Educación superior privada
- Desarrollo de sistemas informáticos y procesamiento de datos
- Actividades administrativas y de apoyo de oficina y otras actividades
- Otros servicios de entretenimiento y otros servicios
- Restaurantes, catering y bares
- Actividades de programación y transmisión, agencias de noticias
- Inmobiliarias, de alquiler y arrendamiento
- Correo y servicios de mensajería
- Telecomunicaciones
- Almacenamiento y actividades complementarias al transporte
- Actividades de empleo, seguridad e investigación privada, servicios a edificios
- Salud humana privada
- Producción de películas

A continuación, se revisarán los aspectos generales del sector que resulten relevantes en el Proceso de Contratación teniendo en cuenta fuentes de información estadísticas oficiales como lo es el DANE.

#### 4. Análisis del Mercado

##### Producto Interno Bruto

##### IV Trimestre 2022

Fuente: [https://www.dane.gov.co/files/investigaciones/boletines/pib/bol\\_PIB\\_IVtrim22\\_produccion\\_y\\_gasto.pdf](https://www.dane.gov.co/files/investigaciones/boletines/pib/bol_PIB_IVtrim22_produccion_y_gasto.pdf) (15 de Febrero de 2023)

El Producto Interno Bruto crece 7,5% en el año 2022pr respecto al año 2021p (ver tabla 1). Las actividades económicas que más contribuyen a la dinámica del valor agregado son:

- Comercio al por mayor y al por menor; Reparación de vehículos automotores y motocicletas; Transporte y almacenamiento; Alojamiento y servicios de comida crece 10,7% (contribuye 2,1 puntos porcentuales a la variación anual).
- Industrias manufactureras crece 9,8% (contribuye 1,2 puntos porcentuales a la variación anual).
- Actividades artísticas, de entretenimiento y recreación y otras actividades de servicios; Actividades de los hogares individuales en calidad de empleadores; Actividades no diferenciadas de los hogares individuales como productores de bienes y servicios para uso propio crece 37,9% (contribuye 1,2 puntos porcentuales a la variación anual).

En el cuarto trimestre de 2022pr, el Producto Interno Bruto en su serie original, crece 2,9% respecto al mismo periodo de 2021pr (ver tabla 1). Las actividades económicas que más contribuyen a la dinámica del valor agregado son:

- Actividades artísticas, de entretenimiento y recreación y otras actividades de servicios; Actividades de los hogares individuales en calidad de empleadores; Actividades no diferenciadas de los hogares individuales como productores de bienes y servicios para uso propio crece 40,5% (contribuye 1,3 puntos porcentuales a la variación anual).
- Actividades financieras y de seguros crece 8,4% (contribuye 0,4 puntos porcentuales a la variación anual).
- Industrias manufactureras crece 2,7% (contribuye 0,3 puntos porcentuales a la variación anual).

Respecto al trimestre inmediatamente anterior, el Producto Interno Bruto en su serie ajustada por efecto estacional y calendario crece 0,7%. Esta variación se explica principalmente por la siguiente dinámica:

- Actividades artísticas, de entretenimiento y recreación y otras actividades de servicios; Actividades de los hogares individuales en calidad de empleadores; Actividades no

diferenciadas de los hogares individuales como productores de bienes y servicios para uso propio crece 7,5%.

- Actividades financieras y de seguros crece 1,6%.
- Actividades inmobiliarias crece 0,4%.

**Tabla 1. Valor agregado por actividad económica**  
Tasas de crecimiento en volumen<sup>1</sup>  
Año total 2022<sup>pr</sup>

Actividad económica	Tasas de crecimiento (%)		
	Serie original		Serie ajustada por efecto estacional y calendario
	Año total	Anual	Trimestral
	2022 <sup>pr</sup> / 2021 <sup>p</sup>	2022 <sup>pr</sup> -IV / 2021 <sup>p</sup> -IV	2022 <sup>pr</sup> -IV / 2022 <sup>pr</sup> -III
Agricultura, ganadería, caza, silvicultura y pesca	-1,9	-4,2	-1,3
Explotación de minas y canteras	0,6	-1,7	-1,4
Industrias manufactureras	9,8	2,7	-1,9
Suministro de electricidad, gas, vapor y aire acondicionado <sup>2</sup>	4,1	1,5	0,2
Construcción	6,4	-1,9	-2,5
Comercio al por mayor y al por menor <sup>3</sup>	10,7	1,0	-1,5
Información y comunicaciones	14,2	5,7	-0,7
Actividades financieras y de seguros	6,5	8,4	1,6
Actividades inmobiliarias	2,0	2,0	0,4
Actividades profesionales, científicas y técnicas <sup>4</sup>	8,3	3,9	-0,7
Administración pública, defensa, educación y salud <sup>5</sup>	4,9	1,4	0,3
Actividades artísticas, de entretenimiento y recreación y otras actividades de servicios <sup>6</sup>	37,9	40,5	7,5
<b>Valor agregado bruto</b>	<b>7,2</b>	<b>2,5</b>	<b>0,5</b>
Total impuestos menos subvenciones sobre los productos	10,1	6,5	-0,3
<b>Producto Interno Bruto</b>	<b>7,5</b>	<b>2,9</b>	<b>0,7</b>

Fuente: DANE, Cuentas nacionales

## Actividades profesionales, científicas y técnicas

Para el año 2022pr, el valor agregado de las actividades profesionales, científicas y técnicas; y actividades de servicios administrativos y de apoyo crece 8,3%, en su serie original, respecto al mismo periodo de 2021p. Esta dinámica se explica por los siguientes comportamientos (ver tabla 11):

- Actividades profesionales, científicas y técnicas crece 7,0%.
- Actividades de servicios administrativos y de apoyo crece 9,3%.

En el cuarto trimestre de 2022pr, el valor agregado de las actividades profesionales, científicas y técnicas; y actividades de servicios administrativos y de apoyo crece 3,9% en su serie original, respecto al mismo periodo de 2021p. Esta dinámica se explica por los siguientes comportamientos (ver tabla 11):

- Actividades profesionales, científicas y técnicas crece 2,9%.

- Actividades de servicios administrativos y de apoyo crece 4,8%.

Respecto al trimestre inmediatamente anterior en su serie ajustada por efecto estacional y calendario, el valor agregado de las actividades profesionales, científicas y técnicas; y actividades de servicios administrativos y de apoyo decrece en 0,7%, explicado por:

- Actividades profesionales, científicas y técnicas decrece -0,04%.
- Actividades de servicios administrativos y de apoyo decrece 1,2%.

**Tabla 11. Actividades profesionales, científicas y técnicas<sup>1</sup>**  
**Tasas de crecimiento en volumen<sup>2</sup>**  
**Año total 2022<sup>P</sup>**

Actividad económica	Tasas de crecimiento (%)		
	Serie original		Serie ajustada por efecto estacional y calendario
	Año total	Anual	Trimestral
	2022 <sup>P</sup> / 2021 <sup>P</sup>	2022 <sup>P</sup> -IV / 2021 <sup>P</sup> -IV	2022 <sup>P</sup> -IV / 2022 <sup>P</sup> -III
Actividades profesionales, científicas y técnicas	7,0	2,9	-0,04
Actividades de servicios administrativos y de apoyo	9,3	4,8	-1,2
<b>Actividades profesionales, científicas y técnicas<sup>1</sup></b>	<b>8,3</b>	<b>3,9</b>	<b>-0,7</b>

Fuente: DANE, Cuentas nacionales

<sup>P</sup>provisional

<sup>P</sup>preliminar

<sup>1</sup>Actividades profesionales, científicas y técnicas; actividades de servicios administrativos y de apoyo.

<sup>2</sup>Series encadenadas de volumen con año de referencia 2015.

## Principales Indicadores del Mercado Laboral

### TOTAL, NACIÓN

Fuente: [https://www.dane.gov.co/files/investigaciones/boletines/ech/ech/bol\\_empleo\\_en\\_23.pdf](https://www.dane.gov.co/files/investigaciones/boletines/ech/ech/bol_empleo_en_23.pdf) (28 de febrero de 2023)

Para el mes de enero de 2023, la tasa de desempleo del total nacional fue 13,7%, mientras que en el mismo mes de 2022 se ubicó en 14,6%. La tasa global de participación se ubicó en 63,4%, mientras que en enero de 2022 fue 62,6%. Finalmente, la tasa de ocupación fue 54,7%, lo que representó un aumento de 1,3 puntos porcentuales respecto al mismo mes de 2022 (53,4%).

**Gráfico 2. Tasa global de participación, ocupación y desempleo**  
**Total nacional**  
**Enero (2015 – 2023)**

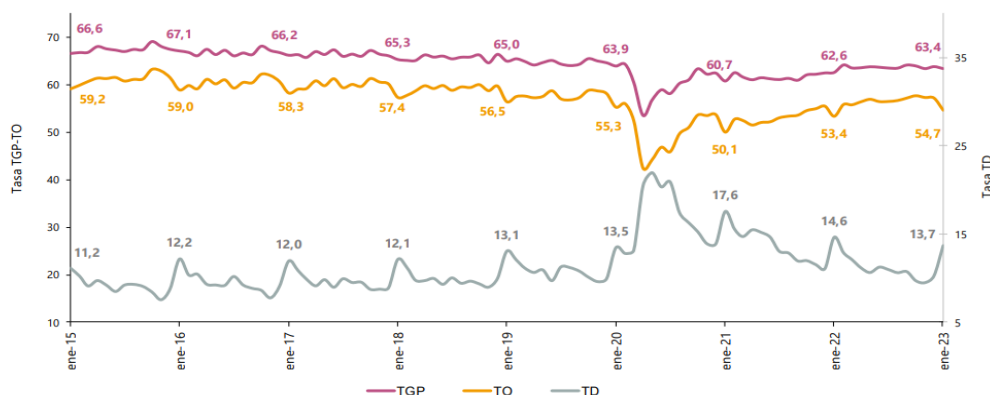

Fuente: DANE, GEIH.

Nota: datos expandidos con proyecciones de población, elaboradas con base en los resultados CNPV 2018.

Nota: cifras aproximadas a un decimal. Por efecto del redondeo los totales pueden diferir ligeramente del anexo.

### Total 13 ciudades y áreas metropolitanas mensual

En el total nacional, la tasa de desempleo del trimestre móvil noviembre 2022 - enero de 2023 fue 11,2%, lo que representó una disminución de 1,3 puntos porcentuales respecto al trimestre móvil noviembre 2021 - enero de 2022 (12,4%). La tasa global de participación se ubicó en 63,5%, lo que significó un aumento de 1,1 puntos porcentuales frente al trimestre móvil noviembre 2021 - enero de 2022 (62,4%). Finalmente, la tasa de ocupación fue 56,4%, lo que representó un aumento de 1,8 puntos porcentuales respecto al trimestre móvil noviembre 2021 - enero de 2022 (54,7%).

**Gráfico 4. Tasa global de participación, ocupación y desempleo**  
**Total nacional**  
**Noviembre - enero (2014 - 2023)**

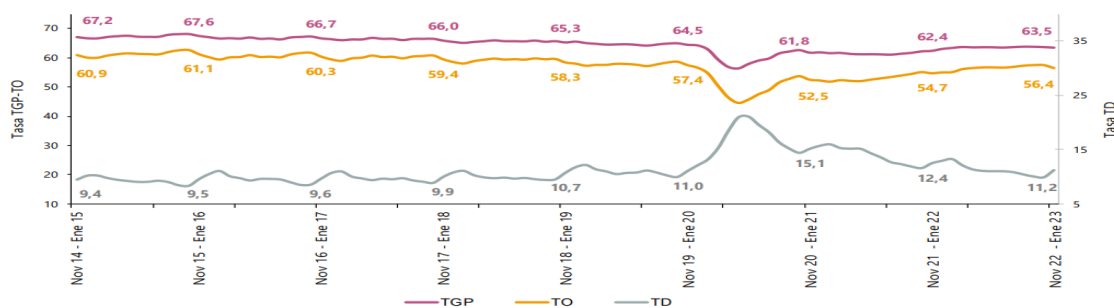

Fuente: DANE, GEIH.

Nota: datos expandidos con proyecciones de población, elaboradas con base en los resultados CNPV 2018.

Nota: cifras aproximadas a un decimal. Por efecto del redondeo los totales pueden diferir ligeramente del anexo.

## Población ocupada según rama de actividad

En el mes de enero de 2023, el número de personas ocupadas en el total nacional fue 21.492 miles de personas. Las ramas que más aportaron positivamente a la variación de la población ocupada fueron Alojamiento y servicios de comida (1,6 puntos porcentuales); Actividades profesionales, científicas, técnicas y de servicios administrativos; Actividades artísticas, entretenimiento recreación y otras actividades de servicios; e Industrias manufactureras cada una con 1,0 puntos porcentuales, respectivamente.

**Tabla 1. Distribución porcentual, variación absoluta y contribución a la variación de la población ocupada según rama de actividad\***

**Total nacional**

**Enero (2022/2023)**

Rama de actividad	Total				
	Enero 2022	Enero 2023	Distribución %	Variación absoluta	Contribución en p.p.
<b>Población ocupada</b>	20.696	21.492	100	796	
Alojamiento y servicios de comida	1.255	1.592	7,4	336	1,6
Actividades profesionales, científicas, técnicas y de servicios administrativos	1.706	1.914	8,9	208	1,0
Actividades artísticas, entretenimiento, recreación y otras actividades de servicios	1.644	1.849	8,6	205	1,0
Industrias manufactureras	2.069	2.270	10,6	201	1,0
Transporte y almacenamiento	1.471	1.662	7,7	191	0,9
Actividades inmobiliarias	184	245	1,1	62	0,3
Información y comunicaciones	386	431	2,0	45	0,2
Comercio y reparación de vehículos	3.904	3.913	18,2	10	0,0
Agricultura, ganadería, caza, silvicultura y pesca	2.963	2.957	13,8	-6	0,0
Suministro de electricidad, gas, agua y gestión de desechos <sup>^</sup>	639	628	2,9	-11	-0,1
Actividades financieras y de seguros	449	380	1,8	-68	-0,3
Construcción	1.551	1.402	6,5	-148	-0,7
Administración pública y defensa, educación y atención de la salud humana	2.457	2.244	10,4	-214	-1,0

**Fuente:** DANE, GEIH.

Suministro de electricidad, gas, agua y gestión de desechos<sup>^</sup> incluye la rama de Explotación de minas y canteras.

\*Por aproximación de decimales, la suma de las proporciones y contribuciones puede diferir ligeramente con la información del anexo estadístico.

p.p.: Puntos porcentuales.

Nota: La distribución porcentual de la población ocupada puede diferir del 100% por la no inclusión de la categoría "No informa".

Nota: Poblaciones en miles.

Nota: Los datos de rama de actividad económica están calculados con base en CIU Rev. 4 A.C.

## Encuesta Mensual de Servicios (EMS) diciembre de 2022

Fuente: [https://www.dane.gov.co/files/investigaciones/boletines/ems/bol\\_ems\\_diciembre\\_22.pdf](https://www.dane.gov.co/files/investigaciones/boletines/ems/bol_ems_diciembre_22.pdf) (14 de febrero de 2023)

### Variación anual de los ingresos nominales y contribución por tipo de ingresos, según subsector de servicios (diciembre 2022 / diciembre 2021)

En diciembre de 2022, todos los subsectores de servicios presentaron variación positiva en los ingresos totales, en comparación con diciembre de 2021.

**Tabla 1. Variación anual de los ingresos y contribución por tipo de ingresos, según subsector de servicios**

**Diciembre 2022<sup>P</sup> / diciembre 2021**

Clasificación CIIU Rev. 4 A.C.				Ingresos nominales	Ingresos por servicios	Venta de Mercancías	Otros Ingresos
Sección	División	Descripción	Variación (%)	Contribución (PP)			
H	División 52	Almacenamiento y actividades complementarias al transporte	13,5	12,3	0,1	1,1	
H	División 53	Correo y servicios de mensajería	1,1	1,2	0,0	0,0	
I	División 56	Restaurantes, catering y bares	14,4	13,2	0,8	0,4	
J	División 58	Actividades de edición	10,7	9,7	1,6	-0,6	
J	División 59, excepto Clase 5920	Producción de películas cinematográficas y programas de televisión	6,3	4,7	-3,3	5,0	
J	División 60 y Clase 6391	Actividades de programación y transmisión, agencias de noticias	4,7	12,9	0,0	-8,2	
J	División 61	Telecomunicaciones	1,6	2,9	-1,4	0,0	
J	División 62, División 63, excepto Clase 6391	Desarrollo de sistemas informáticos y procesamiento de datos	23,2	22,8	0,3	0,1	
LN	Sección L. División 68	Inmobiliarias, alquiler de maquinaria y equipo	10,7	10,0	1,1	-0,4	
M	Divisiones 69, 70, 71, 72, Clase 7320, División 74	Actividades profesionales científicas y técnicas	12,9	13,0	-0,2	0,1	
M	Clase 7310	Publicidad	11,0	11,3	-0,1	-0,2	
N	Divisiones 78, 80 y 81, excepto Clase 8130	Actividades de empleo, seguridad e investigación privada, servicios a edificios	8,7	8,4	0,3	0,0	
N	Clase 8220	Actividades de centros de llamadas (Call center)	23,4	23,3	0,0	0,0	
N	División 82 excepto Clase 8220	Actividades administrativas y de apoyo de oficina y otras actividades, excepto call center	20,1	20,6	-0,1	-0,4	
P	Grupo 854	Educación superior privada	7,2	4,5	0,1	2,6	
Q	Clase 8610	Salud humana privada con internación	6,6	6,0	0,3	0,4	
Q	División 86 excepto Clase 8610	Salud humana privada sin internación	8,4	8,4	0,3	-0,3	
S	Divisiones 90, 92, 93, 95 y 96	Otros servicios de entretenimiento y otros servicios	18,6	15,7	0,3	2,5	

Fuente: DANE – EMS

p Cifra provisional

(PP) Puntos porcentuales

Nota: por aproximación decimal, se puede presentar diferencia en la suma de las contribuciones frente a la variación total.

## Variación anual del personal ocupado total y contribución por tipo de contratación, según subsector de servicios (diciembre 2022 / diciembre 2021)

En diciembre de 2022, dieciséis de los dieciocho subsectores de servicios presentaron variación positiva en el personal ocupado total, en comparación con diciembre de 2021.

**Tabla 2. Variación anual del personal ocupado total y contribución por categoría de contratación, según subsector de servicios  
Diciembre 2022<sup>p</sup> / diciembre 2021**

Clasificación CIU Rev. 4 A.C.			Personal ocupado total <sup>a</sup>	Permanente	Temporal directo	Agencias	Misión <sup>**</sup> Hora cátedra <sup>***</sup>
Sección	División	Descripción	Variación (%)	Contribución (PP)			
H	División 52	Almacenamiento y actividades complementarias al transporte	6,0	1,8	0,9	3,3	--
H	División 53	Correo y servicios de mensajería	-0,7	0,4	0,5	-1,6	--
I	División 56	Restaurantes, catering y bares	6,6	6,9	-0,9	0,6	--
J	División 58	Actividades de edición	1,0	1,6	-1,0	0,4	--
J	División 59, excepto Clase 5920	Producción de películas cinematográficas y programas de televisión	1,5	2,4	-1,0	0,2	--
J	División 60 y Clase 6391	Actividades de programación y transmisión, agencias de noticias	5,2	2,0	0,6	2,6	--
J	División 61	Telecomunicaciones	-5,1	-4,1	-2,0	1,0	--
J	División 62, División 63, excepto Clase 6391	Desarrollo de sistemas informáticos y procesamiento de datos	8,2	8,7	-0,1	-0,4	--
LN	Sección L. División 68 Sección N. Divisiones 7710, 7729 y 7730	Inmobiliarias, alquiler de maquinaria y equipo	2,7	0,0	2,7	0,0	--
M	Divisiones 69, 70, 71, 72, Clase 7320, División 74	Actividades profesionales científicas y técnicas	4,0	2,9	1,1	0,0	--
M	Clase 7310	Publicidad	5,5	3,6	1,3	0,5	--
N	Divisiones 78, 80 y 81, excepto Clase 8130	Actividades de empleo, seguridad e investigación privada, servicios a edificios	3,0	0,0	1,2	0,3	1,5
N	Clase 8220	Actividades de centros de llamadas (Call center)	3,6	7,2	-3,7	0,0	--
N	División 82 excepto Clase 8220	Actividades administrativas y de apoyo de oficina y otras actividades, excepto call center	6,8	2,7	6,7	-2,7	--
P	Grupo 854	Educación superior privada	2,6	0,5	2,3	0,0	-0,1
Q	Clase 8610	Salud humana privada con internación	3,8	2,4	1,8	-0,4	--
Q	División 86 excepto Clase 8610	Salud humana privada sin internación	1,3	4,0	-1,8	-0,9	--
S	Divisiones 90, 92, 93, 95 y 96	Otros servicios de entretenimiento y otros servicios	9,8	3,1	5,6	1,1	--

Fuente: DANE – EMS

<sup>p</sup> Cifra provisional

(PP) Puntos porcentuales

\* Incluye personal permanente, personal temporal directo y personal temporal contratado a través de agencias de suministro de personal.

\*\* Personal en misión aplica para la sección N, divisiones 78, 80 y 81, excepto Clase 8130.

\*\*\* Personal hora cátedra aplica para la sección P - grupo 854.

Nota: por aproximación decimal, se puede presentar diferencia en la suma de las contribuciones frente a la variación total.

## Actividades administrativas y de apoyo de oficina y otras actividades Variación anual: diciembre 2022 / diciembre 2021

En diciembre de 2022, los servicios de actividades administrativas y de apoyo de oficina y otras actividades registraron un crecimiento de 20,1% en los ingresos nominales, el personal ocupado total presentó un crecimiento de 6,8% y los salarios registraron un crecimiento de 2,0%, en comparación con diciembre de 2021.

### Gráfico 4. Variación anual y contribución de los ingresos nominales por tipo, personal ocupado total y salarios por tipo de contratación

#### Actividades administrativas y de apoyo de oficina y otras actividades

#### Total nacional

#### Diciembre 2022<sup>P</sup>

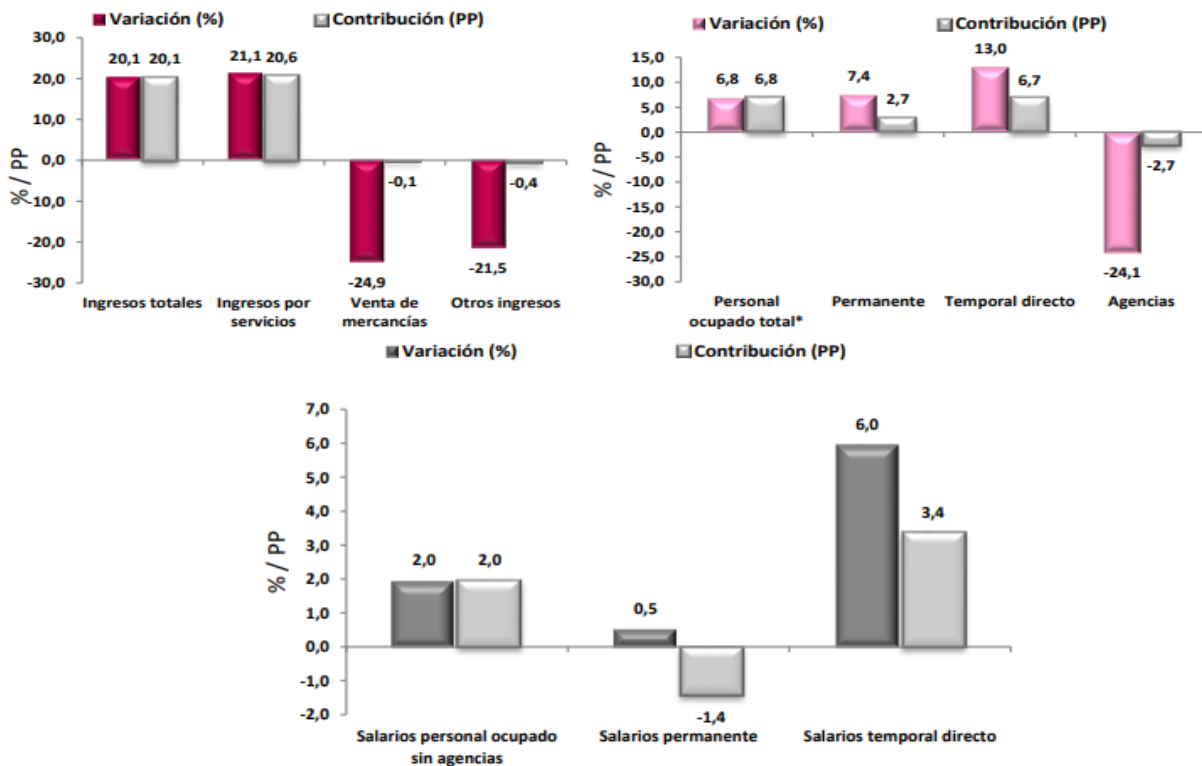

**Fuente:** DANE – EMS

p Cifra provisional

(PP) Puntos porcentuales

\* Incluye personal permanente, personal temporal directo y personal temporal contratado a través de agencias de suministro de personal.

En comparación con el mismo mes de 2021, en diciembre de 2022 los ingresos totales presentaron un aumento de 20,1%, que se explica por el incremento de 21,1% en los ingresos por servicios. Por su parte, presentaron una disminución de 24,9% la venta de mercancías y de 21,5% otros ingresos operacionales.

En diciembre de 2022 el personal ocupado total presentó una variación de 6,8%, en comparación con diciembre de 2021, que se explica por el incremento de 7,4% en el personal permanente y de 13,0% en el personal temporal directo. Por su parte, el personal contratado a través de agencias presentó una disminución de 24,1%.

Mientras que los salarios en diciembre de 2022 presentaron un aumento de 2,0%, en comparación con diciembre de 2021, que se explica por el incremento de 6,0% en los salarios del personal temporal directo y de 0,5% en los salarios del personal permanente.

## 5. Técnico

La Secretaría del Interior del Departamento del Atlántico, requiere la contratación de un grupo de personas naturales para realizar las actividades descritas a continuación:

PERFIL	OBLIGACIONES ESPECIFICAS	VALOR DEL CONTRATO
FORMACION PROFESIONAL CON MINIMO (24) MESES DE EXPERIENCIA EN EL SECTOR PÚBLICO O PRIVADO.	<p>Apoyar en la proyección de respuestas a solicitudes de particulares o entidades públicas relacionadas con los proyectos de conflictividad juvenil.</p> <p>Apoyar en el seguimiento y verificación de los programas relacionados con la atención y prevención de la conflictividad juvenil.</p> <p>Formular sus recomendaciones frente a la estructuración del presupuesto de los programas, proyectos y estrategias asociadas a la conflictividad juvenil.</p> <p>Prestar soporte financiero y contable para la presentación de informes que se requieran sobre los programas de atención y prevención de la conflictividad juvenil, según le sea asignado.</p> <p>Las demás actividades señaladas por el supervisor del contrato.</p>	VEINTICUATRO MILLONES SETECIENTOS VEINTE MIL PESOS M.L. <b>(\$24.720.000)</b>
FORMACION PROFESIONAL CON MINIMO (24) MESES DE EXPERIENCIA EN EL SECTOR PÚBLICO O PRIVADO	<p>Brindar apoyo en el proceso de actualización permanente de la base de datos de población juvenil para promover estrategias que contribuyan en la reducción de riesgos que afecten la seguridad y la convivencia de los territorios y las poblaciones priorizadas.</p> <p>Apoyar en el seguimiento y verificación de los programas relacionados con la atención y prevención de la conflictividad juvenil.</p> <p>Rendir informes mensuales y proyectar los demás documentos que solicite el secretario del interior relacionados con las actividades desarrolladas en temas de atención a jóvenes.</p>	VEINTICUATRO MILLONES SETECIENTOS VEINTE MIL PESOS M.L. <b>(\$24.720.000)</b>

	<p>Prestar soporte financiero y contable para la presentación de informes que se requieran sobre los programas de atención y prevención de la conflictividad juvenil, según le sea asignado.</p> <p>Las demás actividades señaladas por el supervisor del contrato.</p>	
<p>FORMACION PROFESIONAL CON MINIMO (24) MESES DE EXPERIENCIA EN EL SECTOR PÚBLICO O PRIVADO</p>	<p>Brindar apoyo en la proyección de respuestas a solicitudes de particulares o entidades públicas relacionadas con los proyectos de conflictividad juvenil</p> <p>Brindar apoyo en la implementación de metodologías de trabajo de programas, planes y proyectos dirigidos a la población juvenil como medida de prevención de la conflictividad juvenil en el departamento del atlántico</p> <p>Apoyar la entrega, focalización y seguimiento de la oferta institucional para la prevención social a las poblaciones priorizadas en temas de conflictividad juvenil .</p> <p>Brindar apoyo en el diseño de metodologías para la identificación de potencialidades comunitarios en la cohesión, control social y prevención de violencia que tenga como centro la población juvenil y su interrelación con la comunidad en los territorios priorizado</p> <p>Apoyar la supervisión de los contratos dirigidos a atender las necesidades de los programas y proyectos asociados a la conflictividad juvenil según los tramites impulsados por secretaria del interior.</p> <p>Las demás actividades señaladas por el supervisor del contrato.</p>	<p>VEINTICUATRO MILLONES SETECIENTOS VEINTE MIL PESOS M.L. <b>(\$24.720.000)</b></p>

## 6. Obligaciones Generales

1. Acreditar el aporte al Sistema de Seguridad Social (Pensión y Salud). La base de Liquidación para acreditar los pagos debe corresponder al 40% del valor del contrato.
2. Afiliarse a una Administradora de Riesgos Laborales.
3. Cumplir de buena fe el objeto del contrato.
4. Desarrollar el contrato en los términos y condiciones establecidas y relacionadas.
5. Realizar las actividades encomendadas de manera oportuna y eficiente.
6. Guardar reserva de la información que le sea suministrada o maneje en ejercicio de las actividades u obligaciones.
7. Realizar seguimiento y control de los asuntos y actividades que le sean asignados.
8. Asistir puntualmente a las reuniones de conformidad con las citaciones que se realicen previamente.
9. Asumir los gastos y riesgos que implican el desarrollo del contrato bajo su propia responsabilidad.
10. Pagar los impuestos nacionales y locales a que haya lugar.
11. demás actividades encomendadas por la Secretaría de manera oportuna y eficiente o por el supervisor del contrato o persona que este designe.

## 7. Análisis Económico

El valor estimado de la contratación es por un valor de **SETENTA Y CUATRO MILLONES CIENTO SESENTA MIL PESOS M/L (\$74.160.000)** este valor incluye todos los tributos que se generen con ocasión a la celebración, ejecución y liquidación de los contratos.

Los futuros contratos tendrán un plazo para la ejecución de 6 meses, contados a partir del cumplimiento de los requisitos de perfeccionamiento y ejecución.

Teniendo en cuenta el objeto a contratar y lo establecido en el Decreto 1082 de 2015, la modalidad de selección para la escogencia del contratista será la de contratación directa, en concordancia con el Artículo 2.2.1.2.1.4.9.

Por lo anterior el contrato se suscribirá de manera directa con el contratista que se encuentre en capacidad de ejecutar el objeto del contrato, y cuente con la idoneidad o experiencia requerida y relacionada con el área de que se trate.

Para constancia se firma en 9 marzo de 2023.



**MERLE PARODI SOLANO**  
Asesora Externa  
Secretaria General  
Departamento del Atlántico