

SECRETARÍA GENERAL DEL DEPARTAMENTO DEL ATLÁNTICO

ANÁLISIS ECONÓMICO DEL SECTOR

CONTRATACIÓN DIRECTA

OBJETO: PRESTACIÓN DE SERVICIOS PROFESIONALES PARA EL FORTALECIMIENTO EN LAS ACCIONES Y ACTIVIDADES QUE SE LLEVAN A CABO EN EL AREA DE VIGILANCIA EN SALUD PÚBLICA, EN LOS 22 MUNICIPIOS DEL DEPARTAMENTO DEL ATLÁNTICO.

1. Introducción

Dentro del Departamento del Atlántico, en materia de Salud; se llevarán a cabo los planes y proyectos que la Gobernación del Atlántico ha planteado para cubrir todas aquellas necesidades que se presentan dentro de su jurisdicción; todo lo anterior se realizara a través de la Secretaría de Salud Departamental, por medio de la cual se identifican todas aquellas situaciones que requieren de su intervención y manejo, dentro del marco de sus competencias.

Con relación a lo antes expuesto, se precisa la necesidad que tiene la Secretaría de Salud Departamental de contar con el recurso humano que complementa el acompañamiento a la Subsecretaría de Salud Pública, con el fin de alcanzar los objetivos que se encuentran enmarcados en el Plan de Desarrollo del Departamento del Atlántico.

La Salud Pública es "La ciencia y el arte de prevenir las enfermedades, prolongar la vida y la promoción de la salud a través de los esfuerzos organizados y decisiones con conocimiento de la sociedad, las organizaciones, públicas y privadas, comunidades e individuos" (1920, CEA Winslow).

Es así como el concepto de salud pasa de un enfoque de enfermedad a uno más amplio de determinantes de salud y los cambios en las condiciones de salud y enfermedad a través del tiempo, lo que ha llevado a ampliar la aplicación de la vigilancia a las enfermedades, no transmisibles, crónicas, factores de riesgo y de condiciones de salud positivas, tales como nutrición, crecimiento y desarrollo, lactancia materna, salud ocupacional y otros.

De este modo, la vigilancia resulta esencial y necesaria para las actividades de prevención y control de enfermedades que permite obtener una apropiada evaluación del impacto de planes, programas y servicios de salud. El enfoque de la vigilancia requiere equilibrio entre las necesidades de información y las limitaciones para la recolección de datos. El carácter pragmático y dinámico de la vigilancia depende de la cooperación continua del personal de salud en los diferentes niveles de los servicios de salud, por lo cual, la Secretaría de Salud del Atlántico tiene en su estructura organizacional la Subsecretaría de Salud Pública, dependencia que trabaja previniendo los factores de riesgo en la población, promoviendo los procesos que permitan desarrollar la inspección, la vigilancia y el control de los siguientes componentes:

- Hábitos saludables y prevención de enfermedades crónicas no transmisibles
- Salud bucal, visual y auditiva

- Atención Primaria en Salud
- Primera Infancia
- Salud mental
- Salud sexual y reproductiva
- Salud ambiental
- Guías de atención integral en salud
- Epidemiología y demografía

En el desarrollo de los procesos que se llevan adelantando en materia epidemiológica, queda en evidencia la necesidad que tiene la Secretaría de Salud Departamental de contar con un grupo de personas que complementen, acompañen y apoyen en todas aquellas actividades que se ejecutan en el Departamento del Atlántico para el fortalecimiento del programa de vigilancia epidemiológica; con el fin de lograr y garantizar el correcto cumplimiento de los objetivos por medio de la Subsecretaría de Salud Pública, los cuales se encuentran enmarcados en el Plan de Desarrollo del Departamento del Atlántico, lo anterior, teniendo en cuenta que la Secretaría de Salud Departamental y la Subsecretaría de Salud Pública, no poseen el personal de planta suficiente para el debido cumplimiento de sus funciones.

Debido a lo anterior, y en cumplimiento de las Competencias que fueron otorgadas a los Departamentos de Salud dentro de la ley 715 de 2001, se encuentran, entre otras, las que se citan a continuación:

“43.1.2. Adoptar, difundir, implantar, ejecutar y evaluar, en el ámbito departamental las normas, políticas, estrategias, planes, programas y proyectos del sector salud y del Sistema General de Seguridad Social en Salud, que formule y expida la Nación o en armonía con éstas.

43.3.3. Establecer la situación de salud en el Departamento y propender por su mejoramiento.”

Que, para el adecuado cumplimiento de dichas funciones, el Departamento requiere personal profesional y de carácter asistencial y técnico.

Que en el presente caso el contrato de prestación de servicios profesionales para el fortalecimiento en las acciones y actividades que se llevan a cabo en el área de vigilancia en salud pública, en los 22 municipios del Departamento del Atlántico.

Que la financiación de dicho contrato se realizará contra el proyecto de inversión denominada “Desarrollo de la gestión de la salud pública para fortalecer la promoción y gestión del riesgo en salud de los atlanticenses, con el abordaje de los determinantes sociales, mediante la articulación sectorial, transectorial y comunitaria. Atlántico “Código BPIN

Justificación de la solicitud de celebración del contrato de prestación de servicios

Que los contratos de prestación de servicios profesionales y de apoyo a la gestión se encuentran desarrollados de manera general en el ordenamiento legal y reglamentario, principalmente por el numeral 30 del artículo 32 de la Ley 80 de 1993, el literal h) del numeral 40 del artículo 2° de la Ley 1150 de 2007, el artículo 2.2.1.2.1.4.9 del Decreto 1082 de 2015 y el artículo 2.8.8.4.5 del Decreto 1068 de 2015, siendo estas las normas imperativas que deben cumplir las entidades territoriales para la celebración de sus contratos.

Que en virtud del principio de autonomía las Entidades elaboraran los estudios y documentos previos en la cual se justificaran las razones de acudir a la celebración de contratos de prestación de servicios profesionales o de apoyo a la gestión, así como determinar según las necesidades contractuales, el término suficiente de ejecución de los mismos.

Que, por lo tanto, corresponde a cada entidad u organismo en el marco de su autonomía determinar el tiempo máximo que se estima imprescindible para la ejecución contractual de acuerdo con las necesidades del servicio, respetando para el efecto las disposiciones sobre vigencia fiscal aplicables. En todo caso, la determinación del plazo de ejecución contractual deberá estar debidamente justificada en los estudios y documentos precontractuales.

Que la honorable corte constitucional a través de **Sentencia C-614/09** reiteró cuales son las características propias del contrato de prestación de servicios de las cuales mencionó:

...El contrato de prestación de servicios a que se refiere la norma demandada, se celebra por el Estado en aquellos eventos en que la función de la administración no puede ser suministrada por personas vinculadas con la entidad oficial contratante o cuando requiere de conocimientos especializados, para lo cual se establecen las siguientes características:

a. *La prestación de servicios versa sobre una obligación de hacer para la ejecución de labores en razón de la experiencia, capacitación y formación profesional de una persona en determinada materia, con la cual se acuerdan las respectivas labores profesionales.*

*El objeto contractual lo conforma la realización temporal de actividades inherentes al funcionamiento de la entidad respectiva, es decir, relacionadas con el objeto y finalidad para la cual fue creada y organizada. **Podrá, por esta razón, el contrato de prestación de servicios tener también por objeto funciones administrativas en los términos que se establezcan por la ley,** de acuerdo con el mandato constitucional contenido en el inciso segundo del artículo 210 de la Constitución Política, según el cual “...Los particulares pueden cumplir funciones administrativas en las condiciones que señale la ley.”*

b. *La autonomía e independencia del contratista desde el punto de vista técnico y científico, constituye el elemento esencial de este contrato. Esto significa que el contratista dispone de un amplio margen de discrecionalidad en cuanto concierne a la ejecución del objeto contractual dentro del plazo fijado y a la realización de la labor, según las estipulaciones acordadas.*

c. *La vigencia del contrato es temporal y, por lo tanto, su duración debe ser por tiempo limitado y el indispensable para ejecutar el objeto contractual convenido. En el caso de que las actividades con ellos atendidas demanden una permanencia mayor e indefinida, excediendo su carácter excepcional y temporal para convertirse en ordinario y permanente, será necesario que la respectiva entidad adopte las medidas y provisiones pertinentes a fin de que se dé cabal*

cumplimiento a lo previsto en el artículo 122 de la Carta Política, según el cual se requiere que el empleo público quede contemplado en la respectiva planta y previstos sus emolumentos en el presupuesto correspondiente.

Que la celebración de contratos de prestación de servicios procede, de acuerdo con la jurisprudencia y la doctrina, cuando quiera que: - no se cuente con personal de planta para realizar la labor objeto del contrato; - o el personal de planta existente es insuficiente; - se requieren conocimientos especializados o una experiencia específica cualificada.

Que en ese orden de ideas, de acuerdo con el certificado de insuficiencia de personal suscrito por la Subsecretaría de Talento Humano de la Secretaría General del Departamento del Atlántico: “ (...) para dar cumplimiento a lo señalado en el artículo 3 del decreto 1737 de 1998 modificado por el artículo 1 del decreto 2209 de 1998, se revisó la planta global de personal de la Gobernación del Atlántico. así como el manual específico de funciones y de competencia laborales de la entidad, estableciéndose que no existe personal de planta que pueda desarrollar la actividad que se desea contratar a través del contrato de prestación de servicios, siendo insuficiente o no existiendo el personal con los conocimientos especializados o la experiencia específica requerida.”.

Que de acuerdo con la mencionada certificación no se cuenta en la planta de personal de la entidad con personal suficiente con los conocimientos especializados o la experiencia específica para atender la necesidad.

Que el Departamento del Atlántico, en atención a lo previsto en el Estatuto General de Contratación y en ejercicio de su autonomía administrativa y presupuestal, requiere adelantar proceso de contratación que permita atender las necesidades que surgen al interior de las diferentes dependencias que hacen parte de la administración central.

Justificación del plazo

Que el día 05 de enero de 2023, el Departamento Administrativo de la Función Pública y la Agencia Nacional de Contratación Pública – Colombia Compra Eficiente, emitieron circular conjunta No. 01 de 2023, por medio de la cual establecieron los siguientes lineamientos:

“4. En atención a lo dispuesto en el numeral 1.1 de la Directiva Presidencial No. 08 del 17 de septiembre de 2022 y lo señalado en la Circular Conjunta 100-005-2022, dentro de los primeros cuatro (4) meses del 2023, las Entidades Estatales deberán desarrollar las acciones necesarias para determinar, crear y proveer la planta de personal temporal necesaria y suficiente para suplir las necesidades misionales y administrativas que han sido provistas a través de contratos de prestación de servicios profesionales y de apoyo a la gestión.

5. En concordancia con lo establecido en el numeral anterior, para la vigencia 2023, las Entidades Estatales destinatarias de la presente circular podrán suscribir los contratos de prestación de servicios profesionales y de apoyo a la gestión que se encuentren justificados en las razones antes explicadas, en principio, por plazos que no superen los cuatro meses (4) señalados en el numeral 3 de la Circular Conjunta 100-005-2022. Esto sin perjuicio de las eventuales adiciones o la suscripción de los nuevos contratos que se requieran para

garantizar la permanencia y la continuidad de la prestación del servicio, si dentro del plazo señalado no se concreta la provisión de las mencionadas plantas temporales o la reforma de la estructuración organizacional interna correspondiente”

Que mediante circular externa del 06 de enero de 2023, del Ministerio de Trabajo señaló los siguientes lineamientos para la celebración de contratos de prestación de servicios por un término superior a cuatro (4) meses por las siguientes excepciones: **1. Experticia o conocimiento especializado**; 2. Estabilidad ocupacional reforzada por estado de gestación, licencia de paternidad o maternidad, limitaciones de salud, entre otros; 3. Contratos de prestación de servicios celebrados con personas jurídicas y aquellos que impliquen actividades no vinculadas a funciones permanentes financiados con recursos de proyectos de inversión.

Así mismo mediante circular No. 001 de 06 de enero de 2023, la Procuraduría General de la Nación, en ejercicio de su función preventiva de control de gestión prevista en el artículo 277 de la Constitución Política, en consideración a lo previsto en la normatividad constitucional, legal y reglamentaria, previno a las autoridades nacionales y territoriales para que cumplan el ordenamiento normativo y jurisprudencial, a fin de evitar se cause detrimento en los servicios profesionales y de apoyo a la gestión que realizan los contratistas al interior de las diferentes entidades de la rama ejecutiva del nivel central, descentralizado, nacional y territorial, con la observación de que el plazo de 4 meses estipulado en la circular conjunta para la duración de los contratos de prestación de servicios y de apoyo a la gestión resulta insuficiente.

En lo transcurrido del año 2022, el equipo de Profesionales de la Salud contratados para la gestión de apoyar en las asesorías y asistencias técnicas a las Secretarías de Salud, Instituciones Prestadoras de Salud y las Empresas Sociales del Estado, ha logrado realizar 796 visitas orientando a los equipos de referentes encargados de la vigilancia en salud pública de los municipios en el Departamento. Logrando con ello el 99.3% de la notificación de eventos de interés en salud pública a través del SIVIGILA escritorio y el SIVIGILA web. Se desarrollaron 71 capacitaciones sobre los protocolos de vigilancia del Instituto Nacional de Salud en los grupos de eventos, tales como: Enfermedades transmitidas por vectores, Infecciones respiratorias agudas, Zoonosis, Infecciones de transmisión sexual, Enfermedades prevenidas por vacunas, Infecciones asociadas a la atención en salud, Enfermedades crónicas no transmisibles, Maternidad segura, Lesiones de causa externa, Nutrición, Lineamientos de vigilancia comunitaria, Socialización de Operación nueva plataforma RUA-ND versión 2, La SECRETARIA DE SALUD SUBSECRETARIA DE SALUD PÚBLICA VIGILANCIA EN SALUD PUBLICA realizo 15 Jornada de fortalecimiento del abordaje en vigilancia en salud pública para casos sospechosos de Ébola y Marburgo, Socialización enfoque comunitario y Capacitación sobre la creación y funcionamiento de Comités de Vigilancia Epidemiológica Comunitario – COVECOM, entre otras. Estas capacitaciones se dirigieron al talento humano de las Instituciones Prestadoras de Salud –IPS, ESES Hospitales y Secretarías de Salud de los 22 municipios del Departamento del Atlántico. Desarrollo de capacidades para la integración del equipo de respuesta inmediata ante la presencia de brotes y casos en el ámbito departamental y municipal El Equipo de Respuesta Inmediata – ERI del Departamento del Atlántico, está integrado por el talento humano adscrito a vigilancia en salud pública, en el desarrollo del año 2022, se realizaron intervenciones ante la presencia de brotes y casos de eventos de interés en salud pública en los 22 municipios del Departamento. Hemos logrado realizar 846 investigaciones de campo - IEC en el

ámbito departamental y municipal, de los casos de enfermedades transmitidas por alimentos, dengue, parálisis flácidas, varicela, COVID-19, eventos adversos a vacunación, entre otros.

Por lo anterior es necesario que el plazo de ejecución de los contratos sea a 6 meses, ya que un plazo de 4 meses no se podría desarrollar todas estas actividades al 100 %, toda vez que, la vigilancia epidemiológica se desarrolla en los 22 municipios del Departamento del Atlántico.

Así, acorde con el cumplimiento del Principio de Planeación que rige para el Departamento como entidad pública, se ha verificado que se requiere de un plazo superior al límite de los cuatro (4) meses establecidos en la mencionada circular, precisamente para que en determinado lapso se logre la obtención de los objetivos y metas fijados en el proyecto de inversión antes indicado.

2. Clasificación (UNSPSC)

A continuación, se menciona la clasificación de las naciones unidas (UNSPSC) aplicadas al objeto a contratar:

ITEM	Clasificación UNSPSC	Descripción
1	80111600	Servicios de personal temporal

3. Definición del Sector Económico a que pertenece el Contrato

El Banco de la Republica realiza la clasificación de los sectores económicos de la siguiente manera:

La actividad económica está dividida en sectores económicos. Cada sector se refiere a una parte de la actividad económica cuyos elementos tienen características comunes, guardan una unidad y se diferencian de otras agrupaciones. Su división se realiza de acuerdo a los procesos de producción que ocurren al interior de cada uno de ellos.

Según la división de la economía clásica, los sectores de la economía son los siguientes:

- Sector primario o sector agropecuario.
- Sector secundario o sector Industrial.
- **Sector terciario o sector de servicios.**

Teniendo en cuenta que el presente objeto corresponde a actividades que desarrollan las personas naturales o jurídicas, tendientes a colaborar en la ejecución eficiente de proyectos, tareas de administración y gestión de entidades públicas o privadas, se ubicará dentro del Sector terciario o de servicios.

Dentro del sector de servicios en Colombia se tienen como principales productos/servicios:

- Publicidad
- **Actividades profesionales científicas y técnicas**

- cinematográficas y programas de televisión
- Educación superior privada
- Desarrollo de sistemas informáticos y procesamiento de datos
- Actividades administrativas y de apoyo de oficina y otras actividades
- Otros servicios de entretenimiento y otros servicios
- Restaurantes, catering y bares
- Actividades de programación y transmisión, agencias de noticias
- Inmobiliarias, de alquiler y arrendamiento
- Correo y servicios de mensajería
- Telecomunicaciones
- Almacenamiento y actividades complementarias al transporte
- Actividades de empleo, seguridad e investigación privada, servicios a edificios
- Salud humana privada
- Producción de películas

A continuación, se revisarán los aspectos generales del sector que resulten relevantes en el Proceso de Contratación teniendo en cuenta fuentes de información estadísticas oficiales como lo es el DANE.

4. Análisis del Mercado

Producto Interno Bruto

III Trimestre 2022

Fuente: https://www.dane.gov.co/files/investigaciones/boletines/pib/bol_PIB_IIItrim22_produccion_y_gasto.pdf
(15 de nov de 2022)

En el tercer trimestre de 2022pr, el Producto Interno Bruto, en su serie original, crece 7,0% respecto al mismo periodo de 2021pr (ver tabla 1). Las actividades económicas que más contribuyen a la dinámica del valor agregado son:

- Comercio al por mayor y al por menor; Reparación de vehículos automotores y motocicletas; Transporte y almacenamiento; Alojamiento y servicios de comida crece 8,1% (contribuye 1,6 puntos porcentuales a la variación anual).
- Actividades artísticas, de entretenimiento y recreación y otras actividades de servicios; Actividades de los hogares individuales en calidad de empleadores; Actividades no diferenciadas de los hogares individuales como productores de bienes y servicios para uso propio crece 36,9% (contribuye 1,1 puntos porcentuales a la variación anual).
- Industrias manufactureras crece 7,0% (contribuye 0,9 puntos porcentuales a la variación anual).

En lo corrido del año 2022pr, respecto al mismo periodo del año anterior, el Producto Interno Bruto presenta un crecimiento 9,4%. Las actividades económicas que más contribuyen a la dinámica del valor agregado son:

- Comercio al por mayor y al por menor; Reparación de vehículos automotores y motocicletas; Transporte y almacenamiento; Alojamiento y servicios de comida crece 15,1% (contribuye 2,9 puntos porcentuales a la variación anual).

- Industrias manufactureras crece 12,6% (contribuye 1,6 puntos porcentuales a la variación anual).
- Actividades artísticas, de entretenimiento y recreación y otras actividades de servicios; Actividades de los hogares individuales en calidad de empleadores; Actividades no diferenciadas de los hogares individuales como productores de bienes y servicios para uso propio crece 37,0% (contribuye 1,2 puntos porcentuales a la variación anual).

Respecto al trimestre inmediatamente anterior, el Producto Interno Bruto en su serie ajustada por efecto estacional y calendario crece 1,6%. Esta variación se explica principalmente por la siguiente dinámica:

- Actividades artísticas, de entretenimiento y recreación y otras actividades de servicios; Actividades de los hogares individuales en calidad de empleadores; Actividades no diferenciadas de los hogares individuales como productores de bienes y servicios para uso propio crece 7,5%.
- Construcción crece 2,8%.
- Explotación de minas y canteras crece 1,9%.

Tabla 1. Valor agregado por actividad económica
Tasas de crecimiento en volumen¹
Tercer trimestre 2022^{pr}

Actividad económica	Tasas de crecimiento (%)		
	Serie original		Serie ajustada por efecto estacional y calendario
	Anual	Año corrido	Trimestral
	2022 ^{pr} - III / 2021 ^{pr} - III	2022 ^{pr} / 2021 ^{pr}	2022 ^{pr} - III / 2022 ^{pr} - II
Agricultura, ganadería, caza, silvicultura y pesca	-1,4	-1,0	-1,2
Explotación de minas y canteras	2,5	1,3	1,9
Industrias manufactureras	7,0	12,6	0,9
Suministro de electricidad, gas, vapor y aire acondicionado ²	2,7	4,9	-0,4
Construcción	13,4	9,2	2,8
Comercio al por mayor y al por menor ³	8,1	15,1	0,9
Información y comunicaciones	14,0	17,6	1,5
Actividades financieras y de seguros	9,2	5,8	-0,2
Actividades inmobiliarias	2,1	2,0	0,4
Actividades profesionales, científicas y técnicas ⁴	7,9	10,0	1,6
Administración pública, defensa, educación y salud ⁵	2,9	6,1	-0,7
Actividades artísticas, de entretenimiento y recreación y otras actividades de servicios ⁶	36,9	37,0	7,5
Valor agregado bruto	6,6	9,2	0,9
Total impuestos menos subvenciones sobre los productos	10,8	11,9	3,1
Producto Interno Bruto	7,0	9,4	1,6

Fuente: DANE, Cuentas nacionales

Actividades profesionales, científicas y técnicas

En el tercer trimestre de 2022pr, el valor agregado de las actividades profesionales, científicas y técnicas; y actividades de servicios administrativos y de apoyo crece 7,9% en su serie original, respecto al mismo periodo de 2021pr. Esta dinámica se explica por los siguientes comportamientos (ver tabla 11):

- Actividades profesionales, científicas y técnicas crece 5,1%.

- Actividades de servicios administrativos y de apoyo crece 10,1%.

Respecto al trimestre inmediatamente anterior en su serie ajustada por efecto estacional y calendario, el valor agregado de las actividades profesionales, científicas y técnicas; y actividades de servicios administrativos y de apoyo crece en 1,6%, explicado por:

- Actividades profesionales, científicas y técnicas decrece 1,7%.
- Actividades de servicios administrativos y de apoyo crece 3,0%.

Tabla 11. Actividades profesionales, científicas y técnicas¹
Tasas de crecimiento en volumen²
Tercer trimestre 2022^{Pr}

Actividad económica	Tasas de crecimiento (%)		
	Serie original		Serie ajustada por efecto estacional y calendario
	Anual	Año corrido	Trimestral
	2022 ^{Pr} - III / 2021 ^{Pr} -III	2022 ^{Pr} / 2021 ^{Pr}	2022 ^{Pr} - III / 2022 ^{Pr} -II
Actividades profesionales, científicas y técnicas ¹	5,1	8,4	-1,7
Actividades de servicios administrativos y de apoyo	10,1	11,2	3,0
Actividades profesionales, científicas y técnicas³	7,9	10,0	1,6

Fuente: DANE, Cuentas nacionales

Principales Indicadores del Mercado Laboral

Total, Nación

Fuente: https://www.dane.gov.co/files/investigaciones/boletines/ech/ech/bol_empleo_nov_22.pdf
(Diciembre 30 de 2022)

Para el mes de noviembre de 2022, la tasa de desempleo del total nacional fue 9,5%, lo que representó una reducción de 2,0 puntos porcentuales respecto al mismo mes de 2021 (11,5%). La tasa global de participación se ubicó en 63,4%, lo que significó un aumento de 1,2 puntos porcentuales respecto a noviembre de 2021 (62,2%). Finalmente, la tasa de ocupación fue 57,4%, lo que representó un aumento de 2,3 puntos porcentuales respecto al mismo mes de 2021 (55,0%).

**Gráfico 2. Tasa global de participación, ocupación y desempleo
Total nacional
Noviembre (2014 - 2022)**

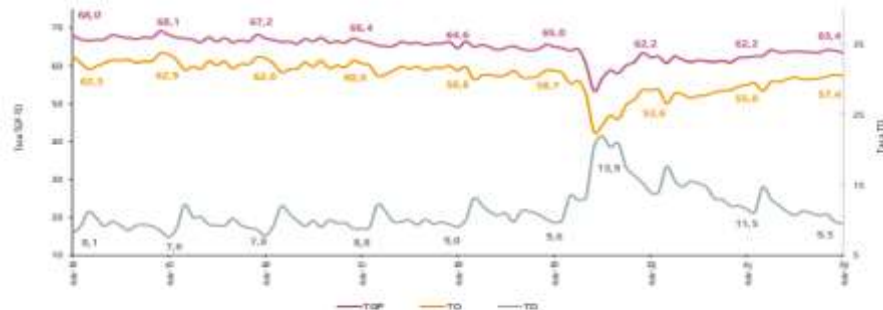

Fuente: DANE, GEIH.

Nota: datos expandidos con proyecciones de población, elaboradas con base en los resultados CNPV 2018.

Nota: cifras aproximadas a un decimal. Por efecto del redondeo los totales pueden diferir ligeramente del anexo.

Total 13 ciudades y áreas metropolitanas mensual

En noviembre de 2022, la tasa de desempleo en el total de las 13 ciudades y áreas metropolitanas fue 9,1%, lo que representó una reducción de 3,1 puntos porcentuales respecto al mismo mes de 2021 (12,2%). La tasa global de participación se ubicó en 65,5%, lo que significó un aumento de 2,1 puntos porcentuales respecto a noviembre de 2021 (63,4%). Finalmente, la tasa de ocupación fue 59,5%, lo que representó un aumento de 3,9 puntos porcentuales respecto al mismo mes de 2021 (55,6%).

**Gráfico 3. Tasa global de participación, ocupación y desempleo
Total 13 ciudades y áreas metropolitanas
Noviembre (2014 - 2022)**

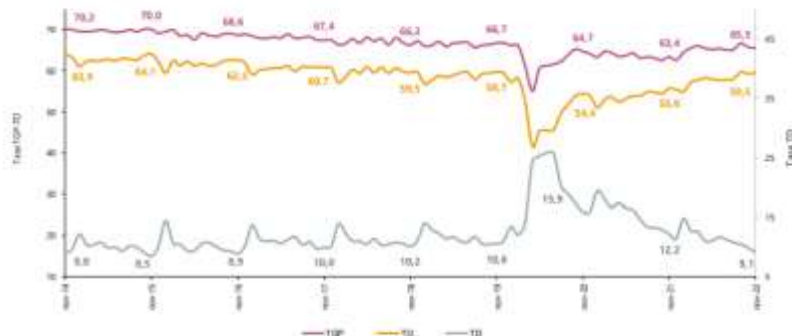

Fuente: DANE, GEIH.

Nota: datos expandidos con proyecciones de población, elaboradas con base en los resultados CNPV 2018.

Nota: cifras aproximadas a un decimal. Por efecto del redondeo los totales pueden diferir ligeramente del anexo.

Población ocupada según rama de actividad

En el mes de noviembre de 2022, el número de personas ocupadas en el total nacional fue 22.486 miles de personas. Las ramas que más aportaron positivamente a la variación de la población ocupada fueron Industrias manufactureras; Actividades artísticas, entretenimiento recreación y otras

actividades de servicios; y Comercio y reparación de vehículos con 2,0, 1,6 y 0,8 puntos porcentuales, respectivamente.

Tabla 1. Distribución porcentual, variación absoluta y contribución a la variación de la población ocupada según rama de actividad*

Total nacional

Noviembre (2022/2021)

Rama de actividad	Total Nacional				
	Noviembre 2022	Noviembre 2021	Distribución %	Variación absoluta	Contribución en p.p.
Población ocupada	22.486	21.267	100	1.219	
Industrias manufactureras	2.397	1.975	10,7	422	2,0
Actividades artísticas, entretenimiento recreación y otras actividades de servicios	2.027	1.678	9,0	349	1,6
Comercio y reparación de vehículos	4.127	3.948	18,4	179	0,8
Alojamiento y servicios de comida	1.457	1.316	6,5	142	0,7
Administración pública y defensa, educación y atención de la salud humana	2.775	2.677	12,3	98	0,5
Suministro de Electricidad Gas y Agua [^]	562	471	2,5	91	0,4
Actividades profesionales, científicas, técnicas y servicios administrativos	1.871	1.786	8,3	85	0,4
Agricultura, ganadería, caza, silvicultura y pesca	3.235	3.168	14,4	67	0,3
Actividades financieras y de seguros	392	330	1,7	62	0,3
Actividades inmobiliarias	247	201	1,1	47	0,2
Información y comunicaciones	403	419	1,8	-16	-0,1
Construcción	1.520	1.616	6,8	-95	-0,4
Transporte y almacenamiento	1.444	1.565	6,4	-120	-0,6

Fuente: DANE, GEIH.

Suministro de electricidad, gas, agua y gestión de desechos[^] incluye la rama de Explotación de minas y canteras.

*Por aproximación de decimales, la suma de las proporciones y contribuciones puede diferir ligeramente con la información del anexo estadístico.

p.p.: Puntos porcentuales.

Nota: La distribución porcentual de la población ocupada puede diferir del 100% por la no inclusión de la categoría "No informa".

Nota: Poblaciones en miles.

Nota: Los datos de rama de actividad económica están calculados con base en CIIU Rev. 4 A.C

Encuesta Mensual de Servicios (EMS) Noviembre de 2022

Fuente: https://www.dane.gov.co/files/investigaciones/boletines/ems/bol_ems_noviembre_22.pdf
(17 enero de 2023)

Variación anual de los ingresos nominales y contribución por tipo de ingresos, según subsector de servicios (noviembre 2022 / noviembre 2021)

En noviembre de 2022, dieciséis de los dieciocho subsectores de servicios presentaron variación positiva en los ingresos totales, en comparación con noviembre de 2021.

**Tabla 1. Variación anual de los ingresos y contribución por tipo de ingresos, según subsector de servicios
Noviembre 2022^P / noviembre 2021**

Sección	División	Descripción	Clasificación CIIU Rev. 4 A.C.		Ingresos por servicios		Venta de Mercancías		Otros Ingresos	
			Ingresos nominales	Variación (%)	Ingresos	Contribución (%)	Ingresos	Contribución (%)		
H	División 52	Almacenamiento y actividades complementarias al transporte	23,6		22,1	0,2	1,3			
H	División 53	Correo y servicios de mensajería	2,0		1,3	0,0	0,6			
I	División 56	Restaurantes, catering y bares	12,8		11,9	0,6	0,3			
J	División 58	Actividades de edición	19,3		19,0	-1,7	2,0			
J	División 59, excepto Clase 5920	Producción de películas cinematográficas y programas de televisión	-5,1		-12,7	0,9	6,7			
J	División 60 y Clase 6391	Actividades de programación y transmisión, agencias de noticias	12,8		10,6	0,0	2,2			
J	División 61	Telecomunicaciones	1,6		1,8	-0,3	0,1			
J	División 62, División 63, excepto Clase 6391	Desarrollo de sistemas informáticos y procesamiento de datos	21,5		22,4	-0,6	-0,3			
LN	Sección L, División 68 Sección N, Divisiones 7710, 7729 y 7730	Inmobiliarias, alquiler de maquinaria y equipo	17,2		16,2	0,3	0,7			
M	Divisiones 69, 70, 71, 72, Clase 7320, División 74	Actividades profesionales científicas y técnicas	-3,0		-2,7	-0,4	0,1			
M	Clase 7310	Publicidad	15,1		15,3	-0,2	0,0			
N	Divisiones 78, 80 y 81, excepto Clase 8130	Actividades de empleo, seguridad e investigación privada, servicios a edificios	13,0		12,5	0,2	0,4			
N	Clase 8220	Actividades de centros de llamadas (Call center)	21,0		20,9	0,0	0,0			
N	División 82 excepto Clase 8220	Actividades administrativas y de apoyo de oficina y otras actividades, excepto call center	13,3		11,9	-0,1	1,5			
P	Grupo 854	Educación superior privada	7,3		5,6	0,1	1,6			
Q	Clase 8610	Salud humana privada con internación	12,4		11,8	0,4	0,3			
Q	División 86 excepto Clase 8610	Salud humana privada sin internación	8,7		8,8	0,1	-0,2			
S	Divisiones 90, 92, 93, 95 y 96	Otros servicios de entretenimiento y otros servicios	29,7		23,4	2,7	3,6			

Fuente: DANE – EMS

Variación anual del personal ocupado total y contribución por tipo de contratación, según subsector de servicios (noviembre 2022 / noviembre 2021)

En noviembre de 2022, diecisiete de los dieciocho subsectores de servicios presentaron variación positiva en el personal ocupado total, en comparación con noviembre de 2021.

**Tabla 2. Variación anual del personal ocupado total y contribución por categoría de contratación, según subsector de servicios
Noviembre 2022^P / noviembre 2021**

Sección	División	Descripción	Personal ocupado total ¹		Permanente	Temporal directo	Agencias	Misión** Hora cátedra***
			Variación (%)	Contribución (PP)				
H	División 52	Almacenamiento y actividades complementarias al transporte	7,9		0,9	2,0	5,0	--
H	División 53	Correo y servicios de mensajería	3,0		0,9	0,8	1,3	--
I	División 56	Restaurantes, catering y bares	6,2		7,3	-1,6	0,5	--
J	División 58	Actividades de edición	0,7		1,5	-1,3	0,6	--
J	División 59, excepto Clase 5920	Producción de películas cinematográficas y programas de televisión	3,9		3,5	-1,2	1,7	--
J	División 60 y Clase 6391	Actividades de programación y transmisión, agencias de noticias	6,2		2,2	1,1	2,9	--
J	División 61	Telecomunicaciones	-4,7		-3,0	-2,2	0,5	--
J	División 62, División 63, excepto Clase 6391	Desarrollo de sistemas informáticos y procesamiento de datos	12,2		12,9	-0,2	-0,5	--
LN	Sección L, División 68 Sección N, Divisiones 7710, 7729 y 7730	Inmobiliarias, alquiler de maquinaria y equipo	2,3		-0,9	3,0	0,2	--
M	Divisiones 69, 70, 71, 72, Clase 7320, División 74	Actividades profesionales científicas y técnicas	2,6		2,7	0,0	-0,2	--
M	Clase 7310	Publicidad	4,5		3,5	0,8	0,1	--
N	Divisiones 78, 80 y 81, excepto Clase 8130	Actividades de empleo, seguridad e investigación privada, servicios a edificios	4,1		0,2	1,3	0,1	2,5
N	Clase 8220	Actividades de centros de llamadas (Call center)	4,3		7,6	-3,4	0,1	--
N	División 82 excepto Clase 8220	Actividades administrativas y de apoyo de oficina y otras actividades, excepto call center	6,6		3,4	5,7	-2,5	--
P	Grupo 854	Educación superior privada	4,3		0,2	4,3	0,0	-0,2
Q	Clase 8610	Salud humana privada con internación	3,6		2,4	1,9	-0,7	--
Q	División 86 excepto Clase 8610	Salud humana privada sin internación	0,6		3,6	-2,2	-0,8	--
S	Divisiones 90, 92, 93, 95 y 96	Otros servicios de entretenimiento y otros servicios	10,1		3,4	4,9	1,7	--

Fuente: DANE – EMS

Actividades profesionales científicas y técnicas Variación anual: noviembre 2022 / noviembre 2021

En noviembre de 2022, los servicios de actividades profesionales científicas y técnicas registraron una disminución de 3,0% en los ingresos nominales, el personal ocupado total presentó un crecimiento de 2,6% y los salarios registraron un aumento de 14,4%, en comparación con noviembre de 2021.

Gráfico 6. Variación anual y contribución de los ingresos nominales por tipo, personal ocupado total y salarios por tipo de contratación
Actividades profesionales científicas y técnicas
Total nacional
Noviembre 2022^P

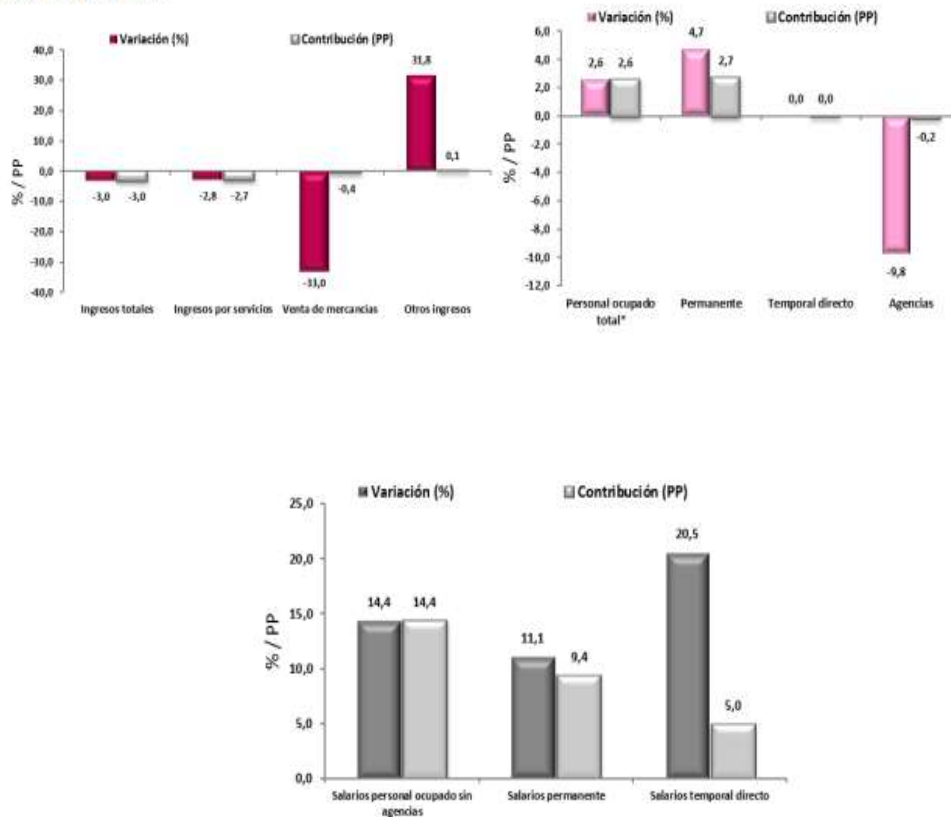

Fuente: DANE – EMS

En comparación con el mismo mes de 2021, en noviembre de 2022 los ingresos totales presentaron una variación de -3,0%, que se explica por la disminución de 2,8% en los ingresos por servicios y de 33,0% en la venta de mercancías. Por su parte, otros ingresos operacionales presentaron un crecimiento de 31,8%.

En noviembre de 2022 el personal ocupado total presentó una variación de 2,6%, en comparación con noviembre de 2021, que se explica por el incremento de 4,7% en el personal permanente. Por su parte, el personal contratado a través agencias presentó una disminución de 9,8%.

Mientras que los salarios en noviembre de 2022 presentaron un aumento de 14,4%, en comparación con noviembre de 2021, que se explica por el incremento de 11,1% en los salarios del personal permanente y de 20,5% en los salarios del personal temporal directo.

5. Técnico

La Secretaría de Salud del Departamento del Atlántico requiere la contratación de una persona natural que acredite título profesional de Bacteriólogo con una experiencia de (4) meses, para el fortalecimiento en las acciones y actividades que se llevan a cabo en el área de vigilancia en salud pública, en los 22 municipios del Departamento del Atlántico.

6. Obligaciones

6.1. Obligaciones Generales

1. Acreditar el aporte al Sistema de Seguridad Social (Pensión y Salud). La base de Liquidación para acreditar los pagos debe corresponder al 40% del valor del contrato.
2. Afiliarse a una Administradora de Riesgos Laborales
3. Cumplir de buena fe el objeto del contrato.
4. Asumir los gastos y riesgos que implica el desarrollo del contrato bajo su propia responsabilidad.
5. Desarrollar el contrato en los términos y condiciones establecidas y relacionadas.
6. Realizar las actividades encomendadas de manera oportuna y eficiente.
7. Guardar reserva de la información que le sea suministrada o maneje en ejercicio de las actividades u obligaciones.
8. Realizar seguimiento y control de los asuntos y actividades que le sean asignados.
9. Asistir puntualmente a las reuniones de conformidad con las citaciones que se realicen previamente.
10. Pagar los impuestos nacionales y locales a que haya lugar.
11. Y demás actividades encomendadas por la Secretaría de manera oportuna y eficiente o por el supervisor del contrato o persona que este designe.

6.2. Obligaciones Específicas

1. Realizar asistencia técnica al municipio asignado, para lograr que se realice la notificación de manera oportuna por parte de la Unidad Notificadora Municipal y todas las Unidades Primarias Generadoras de Datos-UPGD, logrando así un cumplimiento del 95% de la notificación para UPGD y UNM, oportunidad de la notificación semanal en máximo 7 días, silencio epidemiológico menor del 5%, preferible 0%.
2. Asesorar y acompañar al municipio en la realización de las investigaciones epidemiológicas de campo de eventos priorizados, con el fin de lograr un ajuste de casos en un tiempo inferior a 30 días promedio y que se ajuste el 100% de los casos que se notifiquen con residencia del municipio asignado.
3. Realizar mínimo dos (2) visitas semanales para el desarrollo de la asesoría, asistencia técnica y acompañamiento al municipio asignado. De esta entregará acta de visita firmada por el referente municipal, el Secretario de Salud y el contratista.
4. Hacer seguimiento y acompañar al municipio para la realización de todas las búsquedas activas institucionales y comunitarias establecidas en los lineamientos 2022, de tal manera que sean entregadas mensualmente las descargas del SIANIESP y el formato establecido por el INS para las búsquedas activas institucionales y comunitarias.

5. Coordinar con las Secretarías de Salud Municipales y el referente del evento la realización de capacitaciones (mínimo una mensual), sobre un grupo de eventos de interés en salud pública, siguiendo lo establecido en los protocolos de vigilancia y los lineamientos 2022.
6. Organizar y participar en las capacitaciones de todos los grupos de eventos de interés en salud pública, en coordinación con la Secretaría de Salud Municipal y el referente departamental de vigilancia del evento, de tal manera que durante el año se logre una cobertura de capacitación del 100% de los grupos de eventos y del 90% de Unidades Primarias Generadoras de Datos – UPGD. De los cuales debe entregar evidencia fotográfica y resumen de cada actividad.
7. Hacer revisión de la base de datos entregada por el SIVIGILA a nivel departamental y retroalimentar al municipio sobre la situación existente. También deberá analizar semanalmente con su municipio la base de datos y realizar la asistencia técnica necesaria para que se realice el proceso de vigilancia de cada evento de acuerdo con los protocolos establecidos por el nivel nacional.
8. Realizar y entregar informes de investigación epidemiológica de campo (incluye informe de visita domiciliaria), en menos de 24 horas de conocido el caso y hacer el informe final en un plazo no superior a 72 horas.
9. Elaborar el boletín por período epidemiológico que contenga toda la información epidemiológica y resalte los avances municipales en vigilancia en salud pública.
10. Acompañar al municipio para la realización y presentación de la situación epidemiológica y del sistema de registro de nacimientos y defunciones en los Comités de Estadísticas Vitales, COVEM y COVECOM, además deberá asistir a las reuniones de comités del municipio asignado.
11. Coordinar el proceso de auditoría y seguimiento al cumplimiento de vigilancia en salud pública en los municipios e instituciones prestadoras de servicios de salud que pertenezcan a la red de vigilancia en salud pública.
12. Estar disponible para participar en la atención de emergencias o brotes en las semanas asignadas de acuerdo con la programación de la Subsecretaría de Salud Pública. Al finalizar la semana deberá entregar y presentar un resumen de todo lo atendido durante el tiempo de disponibilidad.
13. Para la entrega mensual de informes debe presentar documento escrito donde muestre los avances por cada actividad contratada, las actas de visitas, informes de capacitación e investigaciones las cuales debe entregar en medio físico y magnético.

7. Análisis Económico

El valor estimado de la contratación es de **VEINTIUN MILLONES TRESCIENTOS SESENTA MIL PESOS (\$21.360.000)**, este valor incluye todos los tributos que se generen con ocasión a la celebración, ejecución y liquidación de los contratos.

El futuro contrato tendrá un plazo para la ejecución de 6 meses, contados a partir del cumplimiento de los requisitos de perfeccionamiento y ejecución.

Teniendo en cuenta el objeto a contratar y lo establecido en el Decreto 1082 de 2015, la modalidad de selección para la escogencia del contratista será la de contratación directa, en concordancia con el Artículo 2.2.1.2.1.4.9.

Por lo anterior el contrato se suscribirá de manera directa con el contratista que se encuentre en capacidad de ejecutar el objeto del contrato, y cuente con la idoneidad o experiencia requerida y relacionada con el área de que se trate.

Para constancia se firma en enero de 2023.

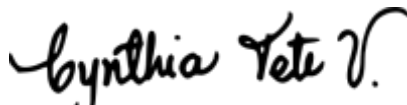

CYNTHIA TETE VILLA
Asesor Externo
Secretaria General
Departamento del Atlántico