

## SECRETARÍA GENERAL DEL DEPARTAMENTO DEL ATLÁNTICO

### ANÁLISIS ECONÓMICO DEL SECTOR

#### CONTRATACIÓN DIRECTA

**OBJETO: PRESTACIÓN DE SERVICIOS PROFESIONALES PARA EL ACOMPAÑAMIENTO Y APOYO EN LA GESTIÓN ADMINISTRATIVA Y OPERATIVA DE LOS PROYECTOS LIDERADOS POR LA SUBSECRETARÍA DE GESTIÓN AGROPECUARIA, ADSCRITA A LA SECRETARÍA DE DESARROLLO ECONÓMICO DEL DEPARTAMENTO DEL ATLÁNTICO.**

#### 1. Introducción

Que de conformidad con lo señalado en los numerales 7 y 12 del artículo 25 de la Ley 25 de la Ley 80 de 1993, en concordancia con el Decreto 1082 de 2015, en su artículo 2.2.1.1.2.1.1 y demás normas concordantes las Entidades estatales están obligadas a llevar a cabo estudios y documentos previos para comprobar la necesidad de contratar servicios, obra o labor.

Que en virtud del artículo 305 de la Constitución Política de Colombia, numerales 1 y 11, al Gobernador le corresponde “Cumplir y hacer cumplir la Constitución, las leyes, los decretos del gobierno y las ordenanzas de las asambleas departamentales”, con el fin de promover la eficiente y eficaz administración de los recursos públicos y contribuir al cumplimiento de las metas propuestas en la planeación Departamental.

Por su parte la Constitución Política de Colombia en el artículo 2 de señala que: “Son fines esenciales del Estado: servir a la comunidad, promover la prosperidad general y garantizar la efectividad de los principios, derechos y deberes consagrados en la Constitución; facilitar la participación de todos en las decisiones que los afectan y en la vida económica, política, administrativa y cultural de la Nación; defender la independencia nacional, mantener la integridad territorial y asegurar la convivencia pacífica y la vigencia de un orden justo.

Así mismo el artículo 209 de la Constitución Política de Colombia, dispone que la función pública administrativa está en servicio de los intereses generales y se desarrolla con fundamento en los principios de igualdad, moralidad, eficacia, economía, celeridad, imparcialidad y publicidad.

Que el Plan de Desarrollo Departamental 2020 – 2023 “Atlántico para la Gente”, La Secretaría de Desarrollo Económico de la Gobernación del Atlántico tiene como función el fortalecimiento de la economía del Atlántico, mediante el desarrollo de programas y proyectos relacionados con la sostenibilidad empresarial, la competitividad en los mercados, la innovación en el sector agroindustrial y las iniciativas turísticas. Para estos efectos, la Secretaría realiza su labor de manera integral con los sectores económicos – empresarial, turístico y agropecuario - del Departamento.

En este contexto, la misión de la secretaría de Desarrollo Económico se centra en formular y ejecutar planes, programas y proyectos tendientes a impulsar el Desarrollo Económico y social en el Departamento, la generación de una cultura empresarial moderna, el estímulo a la creación de fuentes de empleo y el fomento al desarrollo agropecuario del Departamento del Atlántico estimulando las fuerzas productivas del sector primario.

Dentro de la estructura orgánica de la Gobernación, a la Secretaría la integran 3 subsecretarías así: Subsecretaría de Gestión Empresarial, cuya misión es generar una cultura empresarial moderna, que estimule la creación de fuentes de empleo en el Departamento del Atlántico; Subsecretaría de Gestión Agropecuaria, que busca estimular las fuerzas productivas del sector primario del Departamento, con el objeto de promover el bienestar de la comunidad mediante el aprovechamiento de las ventajas comparativas; y Subsecretaría de Turismo que tiene el objetivo de impulsar el turismo en el Departamento del Atlántico, logrando optimizar los esfuerzos y se obtengan los resultados esperados en el camino hacia una mejora de la competitividad.

En virtud de lo anterior y con el fin de ejecutar los planes y programas del Plan de Desarrollo Departamental, la Secretaría de Desarrollo Económico debe adelantar, coordinar y atender todas las actividades que se deriven del ejercicio de sus competencias legales y las cuales demandan un permanente apoyo de un Administrador de Negocios, especialista para apoyar en desarrollar las actividades de gestión administrativa, ejecución de los procesos y procedimientos necesarios que le sean encomendadas en el marco de los procesos y procedimientos a cargo de la subsecretaría de gestión agropecuaria., así como para la realización de las demás actividades asociadas que permitan el cumplimiento de las metas del Plan de Desarrollo y la consecución de los fines institucionales.

Que para el adecuado cumplimiento de dichas funciones, el Departamento requiere personal profesional y de carácter asistencial y técnico.

Que en el presente caso el contrato de prestación de servicios será un contrato de prestación de servicios profesionales en la medida en que el objeto del mismo y las actividades a desarrollar demandan un conocimiento y experticia propias del ejercicio de una profesión liberal necesarias para atender de manera adecuada la ejecución de las actividades financieras, jurídicas, administrativas y de planeación que surjan al interior de la Secretaría General y satisfacer la necesidad descrita.

Que la financiación de dicho contrato se realizará contra el proyecto de inversión denominada "Integración de procesos de desarrollo institucional "Código BPIN 200113 - 2020002080025

### **Justificación de la solicitud de celebración del contrato de prestación de servicios.**

Que los contratos de prestación de servicios profesionales y de apoyo a la gestión se encuentran desarrollados de manera general en el ordenamiento legal y reglamentario, principalmente por el

numeral 30 del artículo 32 de la Ley 80 de 1993, el literal h) del numeral 40 del artículo 2° de la Ley 1150 de 2007, el artículo 2.2.1.2.1.4.9. del Decreto 1082 de 2015 y el artículo 2.8.8.4.5. del Decreto 1068 de 2015, siendo estas las normas imperativas que deben cumplir las entidades territoriales para la celebración de sus contratos.

Que en virtud del principio de autonomía las Entidades elaborarán los estudios y documentos previos en la cual se justificarán las razones de acudir a la celebración de contratos de prestación de servicios profesionales o de apoyo a la gestión, así como determinar según las necesidades contractuales, el término suficiente de ejecución de los mismos.

Que por lo tanto, corresponde a cada entidad u organismo en el marco de su autonomía determinar el tiempo máximo que se estima imprescindible para la ejecución contractual de acuerdo con las necesidades del servicio, respetando para el efecto las disposiciones sobre vigencia fiscal aplicables. En todo caso, la determinación del plazo de ejecución contractual deberá estar debidamente justificada en los estudios y documentos precontractuales.

Que la honorable corte constitucional a través de Sentencia C-614/09 reiteró cuales son las características propias del contrato de prestación de servicios de las cuales mencionó:

*...El contrato de prestación de servicios a que se refiere la norma demandada, se celebra por el Estado en aquellos eventos en que la función de la administración no puede ser suministrada por personas vinculadas con la entidad oficial contratante o cuando requiere de conocimientos especializados, para lo cual se establecen las siguientes características:*

*a. La prestación de servicios versa sobre una obligación de hacer para la ejecución de labores en razón de la experiencia, capacitación y formación profesional de una persona en determinada materia, con la cual se acuerdan las respectivas labores profesionales.*

*El objeto contractual lo conforma la realización temporal de actividades inherentes al funcionamiento de la entidad respectiva, es decir, relacionadas con el objeto y finalidad para la cual fue creada y organizada. Podrá, por esta razón, el contrato de prestación de servicios tener también por objeto funciones administrativas en los términos que se establezcan por la ley, de acuerdo con el mandato constitucional contenido en el inciso segundo del artículo 210 de la Constitución Política, según el cual “...Los particulares pueden cumplir funciones administrativas en las condiciones que señale la ley.”*

*a. La autonomía e independencia del contratista desde el punto de vista técnico y científico, constituye el elemento esencial de este contrato. Esto significa que el contratista dispone de un amplio margen de discrecionalidad en cuanto concierne a la ejecución del objeto contractual dentro del plazo fijado y a la realización de la labor, según las estipulaciones acordadas.*

*b. La vigencia del contrato es temporal y, por lo tanto, su duración debe ser por tiempo limitado y el indispensable para ejecutar el objeto contractual convenido. En el caso de que las actividades con ellos atendidas demanden una permanencia mayor e indefinida, excediendo su carácter*

*excepcional y temporal para convertirse en ordinario y permanente, será necesario que la respectiva entidad adopte las medidas y provisiones pertinentes a fin de que se dé cabal cumplimiento a lo previsto en el artículo 122 de la Carta Política, según el cual se requiere que el empleo público quede contemplado en la respectiva planta y previstos sus emolumentos en el presupuesto correspondiente.*

Que la celebración de contratos de prestación de servicios procede, de acuerdo con la jurisprudencia y la doctrina, cuando quiera que: - no se cuente con personal de planta para realizar la labor objeto del contrato; - o el personal de planta existente es insuficiente; - se requieren conocimientos especializados o una experiencia específica cualificada.

Que en ese orden de ideas, de acuerdo con el certificado de insuficiencia de personal suscrito por la Subsecretaría de Talento Humano de la secretaría General del departamento del Atlántico: “ (...) para dar cumplimiento a lo señalado en el artículo 3 del decreto 1737 de 1998 modificado por el artículo 1 del decreto 2209 de 1998, se revisó la planta global de personal de la gobernación del atlántico y de acuerdo al manual específico de funciones y de competencia laborales de la entidad, se pudo establecer la necesidad que existe para atender las obligaciones descrita en el presente estudio realizado a fin de contratar el objeto requerido.

Que de acuerdo con la mencionada certificación se indica que el personal de la planta con los conocimientos especializados o la experiencia específica requerida no es suficiente para adelantar las acciones previstas en la justificación sustentada por el área para atender la contratación que se requiere por parte de la misma.

Que el Departamento del Atlántico, en atención a lo previsto en el Estatuto General de Contratación y en ejercicio de su autonomía administrativa y presupuestal, requiere adelantar proceso de contratación que permita atender las necesidades que surgen al interior de las diferentes dependencias que hacen parte de la administración central

Que en consecuencia se hace necesario celebrar el presente contrato de prestación de servicios profesionales en los términos y por el plazo solicitado.

### **Justificación del plazo**

Que el día 05 de enero de 2023, el Departamento Administrativo de la Función Pública y la Agencia Nacional de Contratación Pública – Colombia Compra Eficiente, emitieron circular conjunta No. 01 de 2023, por medio de la cual establecieron los siguientes lineamientos:

*“4. En atención a lo dispuesto en el numeral 1.1 de la Directiva Presidencial No. 08 del 17 de septiembre de 2022 y lo señalado en la Circular Conjunta 100-005-2022, dentro de los primeros cuatro (4) meses del 2023, la Entidades Estatales deberán desarrollar las acciones necesarias para determinar, crear y proveer la planta de personal temporal necesaria y suficiente para suplir las necesidades misionales y administrativas que han sido provistas a través de contratos de prestación de servicios profesionales y de apoyo a la gestión.*

*5. En concordancia con lo establecido en el numeral anterior, para la vigencia 2023, las Entidades Estatales destinatarias de la presente circular podrán suscribir los contratos de prestación de servicios profesionales y de apoyo a la gestión que se encuentren justificados en las razones antes explicadas, en principio, por plazos que no superen los cuatro meses (4) señalados en el numeral 3 de la Circular Conjunta 100-005-2022. Esto sin perjuicio de las eventuales adiciones o la suscripción de los nuevos contratos que se requieran para garantizar la permanencia y la continuidad de la prestación del servicio, si dentro del plazo señalado no se concreta la provisión de las mencionadas plantas temporales o la reforma de la estructuración organizacional interna correspondiente”*

Que mediante circular externa del 06 de enero de 2023, del Ministerio de Trabajo señaló los siguientes lineamientos para la celebración de contratos de prestación de servicios por un término superior a cuatro (4) meses por las siguientes excepciones: 1. Experticia o conocimiento especializado; 2. Estabilidad ocupacional reforzada por estado de gestación, licencia de paternidad o maternidad, limitaciones de salud, entre otros; 3. Contratos de prestación de servicios celebrados con personas jurídicas y aquellos que impliquen actividades no vinculadas a funciones permanentes financiados con recursos de proyectos de inversión.

Así mismo mediante circular No. 001 del 06 de enero de 2023, la Procuraduría General de la Nación, en ejercicio de su función preventiva de control de gestión prevista en el artículo 277 de la Constitución Política, en consideración a lo previsto en la normatividad constitucional, legal y reglamentaria, previno a las autoridades nacionales y territoriales para que cumplan el ordenamiento normativo y jurisprudencial, a fin de evitar se cause detrimento en los servicios profesionales y de apoyo a la gestión que realizan los contratistas al interior de las diferentes entidades de la rama ejecutiva del nivel central, descentralizado, nacional y territorial, con la observación de que el plazo de 4 meses estipulado en la circular conjunta para la duración de los contratos de prestación de servicios y de apoyo a la gestión resulta insuficiente.

Por los motivos antes expuestos la Secretaría de Desarrollo económico justifica la necesidad de contratar UN (1) profesional, con el fin de adelantar actividades de apoyo en la implementación de las políticas de desarrollo empresarial y productivo, realizando el seguimiento de los proyectos y procedimientos para el desarrollo de las políticas, estrategias, proyectos y programas que adelanta la entidad, que permitan el cumplimiento de las metas del Plan de Desarrollo y la consecución de los fines institucionales

Que en ese orden de ideas, la Administración Departamental con la finalidad de alcanzar no solamente los objetivos antes mencionados, sino que también el de promover la eficiencia y la eficacia administrativa de conformidad a las dificultades detectadas, desarrolló el proyecto de inversión denominado “Fortalecimiento a la gestión y dirección de la administración pública territorial”, el cual se deriva del Proyecto liderado por la Secretaría General, identificado con el nombre “APOYO A PROYECTOS INTEGRALES DE DESARROLLO AGROPECUARIO RURAL - PIDAR AGRÍCOLAS, PECUARIOS O PISCÍCOLAS CON ENFOQUE ÉTNICO DIFERENCIAL 2021 ATLÁNTICO” .

Así, acorde con el cumplimiento del Principio de Planeación que rige para el Departamento como entidad pública, se ha verificado que se requiere de un plazo superior al límite de los cuatro (4) meses

establecidos en la mencionada circular, precisamente para que en determinado lapso se logre la obtención de los objetivos y metas fijados en el proyecto de inversión antes indicado.

## 2. Clasificación (UNSPSC)

A continuación, se menciona la clasificación de las naciones unidas (UNSPSC) aplicadas al objeto a contratar:

ITEM	Clasificación UNSPSC	Descripción
1	80111600	Servicios de personal temporal

## 3. Definición del Sector Económico a que pertenece el Contrato

El Banco de la Republica realiza la clasificación de los sectores económicos de la siguiente manera:

La actividad económica está dividida en sectores económicos. Cada sector se refiere a una parte de la actividad económica cuyos elementos tienen características comunes, guardan una unidad y se diferencian de otras agrupaciones. Su división se realiza de acuerdo a los procesos de producción que ocurren al interior de cada uno de ellos.

Según la división de la economía clásica, los sectores de la economía son los siguientes:

- Sector primario o sector agropecuario.
- Sector secundario o sector Industrial.
- **Sector terciario o sector de servicios.**

Teniendo en cuenta que el presente objeto corresponde a actividades que desarrollan las personas naturales o jurídicas, tendientes a colaborar en la ejecución eficiente de proyectos, tareas de administración y gestión de entidades públicas o privadas, se ubicará dentro del Sector terciario o de servicios.

Dentro del sector de servicios en Colombia se tienen como principales productos/servicios:

- Publicidad
- **Actividades profesionales científicas y técnicas**
- cinematográficas y programas de televisión
- Educación superior privada
- Desarrollo de sistemas informáticos y procesamiento de datos
- Actividades administrativas y de apoyo de oficina y otras actividades
- Otros servicios de entretenimiento y otros servicios
- Restaurantes, catering y bares
- Actividades de programación y transmisión, agencias de noticias
- Inmobiliarias, de alquiler y arrendamiento
- Correo y servicios de mensajería
- Telecomunicaciones

- Almacenamiento y actividades complementarias al transporte
- Actividades de empleo, seguridad e investigación privada, servicios a edificios
- Salud humana privada
- Producción de películas

A continuación, se revisarán los aspectos generales del sector que resulten relevantes en el Proceso de Contratación teniendo en cuenta fuentes de información estadísticas oficiales como lo es el DANE.

#### 4. Análisis del Mercado

##### Producto Interno Bruto

##### IV Trimestre 2022

Fuente: [https://www.dane.gov.co/files/investigaciones/boletines/pib/bol\\_PIB\\_IVtrim22\\_produccion\\_y\\_gasto.pdf](https://www.dane.gov.co/files/investigaciones/boletines/pib/bol_PIB_IVtrim22_produccion_y_gasto.pdf) (15 de Febrero de 2023)

El Producto Interno Bruto crece 7,5% en el año 2022pr respecto al año 2021p (ver tabla 1). Las actividades económicas que más contribuyen a la dinámica del valor agregado son:

- Comercio al por mayor y al por menor; Reparación de vehículos automotores y motocicletas; Transporte y almacenamiento; Alojamiento y servicios de comida crece 10,7% (contribuye 2,1 puntos porcentuales a la variación anual).
- Industrias manufactureras crece 9,8% (contribuye 1,2 puntos porcentuales a la variación anual).
- Actividades artísticas, de entretenimiento y recreación y otras actividades de servicios; Actividades de los hogares individuales en calidad de empleadores; Actividades no diferenciadas de los hogares individuales como productores de bienes y servicios para uso propio crece 37,9% (contribuye 1,2 puntos porcentuales a la variación anual).

En el cuarto trimestre de 2022pr, el Producto Interno Bruto en su serie original, crece 2,9% respecto al mismo periodo de 2021pr (ver tabla 1). Las actividades económicas que más contribuyen a la dinámica del valor agregado son:

- Actividades artísticas, de entretenimiento y recreación y otras actividades de servicios; Actividades de los hogares individuales en calidad de empleadores; Actividades no diferenciadas de los hogares individuales como productores de bienes y servicios para uso propio crece 40,5% (contribuye 1,3 puntos porcentuales a la variación anual).
- Actividades financieras y de seguros crece 8,4% (contribuye 0,4 puntos porcentuales a la variación anual).
- Industrias manufactureras crece 2,7% (contribuye 0,3 puntos porcentuales a la variación anual).

Respecto al trimestre inmediatamente anterior, el Producto Interno Bruto en su serie ajustada por efecto estacional y calendario crece 0,7%. Esta variación se explica principalmente por la siguiente dinámica:

- Actividades artísticas, de entretenimiento y recreación y otras actividades de servicios; Actividades de los hogares individuales en calidad de empleadores; Actividades no

diferenciadas de los hogares individuales como productores de bienes y servicios para uso propio crece 7,5%.

- Actividades financieras y de seguros crece 1,6%.
- Actividades inmobiliarias crece 0,4%.

**Tabla 1. Valor agregado por actividad económica**  
Tasas de crecimiento en volumen<sup>1</sup>  
Año total 2022<sup>pr</sup>

Actividad económica	Tasas de crecimiento (%)		
	Serie original		Serie ajustada por efecto estacional y calendario
	Año total	Anual	Trimestral
	2022 <sup>pr</sup> / 2021 <sup>p</sup>	2022 <sup>pr</sup> -IV / 2021 <sup>p</sup> -IV	2022 <sup>pr</sup> -IV / 2022 <sup>pr</sup> -III
Agricultura, ganadería, caza, silvicultura y pesca	-1,9	-4,2	-1,3
Explotación de minas y canteras	0,6	-1,7	-1,4
Industrias manufactureras	9,8	2,7	-1,9
Suministro de electricidad, gas, vapor y aire acondicionado <sup>2</sup>	4,1	1,5	0,2
Construcción	6,4	-1,9	-2,5
Comercio al por mayor y al por menor <sup>3</sup>	10,7	1,0	-1,5
Información y comunicaciones	14,2	5,7	-0,7
Actividades financieras y de seguros	6,5	8,4	1,6
Actividades inmobiliarias	2,0	2,0	0,4
Actividades profesionales, científicas y técnicas <sup>4</sup>	8,3	3,9	-0,7
Administración pública, defensa, educación y salud <sup>5</sup>	4,9	1,4	0,3
Actividades artísticas, de entretenimiento y recreación y otras actividades de servicios <sup>6</sup>	37,9	40,5	7,5
<b>Valor agregado bruto</b>	<b>7,2</b>	<b>2,5</b>	<b>0,5</b>
Total impuestos menos subvenciones sobre los productos	10,1	6,5	-0,3
<b>Producto Interno Bruto</b>	<b>7,5</b>	<b>2,9</b>	<b>0,7</b>

Fuente: DANE, Cuentas nacionales

## Actividades profesionales, científicas y técnicas

Para el año 2022pr, el valor agregado de las actividades profesionales, científicas y técnicas; y actividades de servicios administrativos y de apoyo crece 8,3%, en su serie original, respecto al mismo periodo de 2021p . Esta dinámica se explica por los siguientes comportamientos (ver tabla 11):

- Actividades profesionales, científicas y técnicas crece 7,0%.
- Actividades de servicios administrativos y de apoyo crece 9,3%.

En el cuarto trimestre de 2022pr, el valor agregado de las actividades profesionales, científicas y técnicas; y actividades de servicios administrativos y de apoyo crece 3,9% en su serie original, respecto al mismo periodo de 2021p . Esta dinámica se explica por los siguientes comportamientos (ver tabla 11):

- Actividades profesionales, científicas y técnicas crece 2,9%.
- Actividades de servicios administrativos y de apoyo crece 4,8%.

Respecto al trimestre inmediatamente anterior en su serie ajustada por efecto estacional y calendario, el valor agregado de las actividades profesionales, científicas y técnicas; y actividades de servicios administrativos y de apoyo decrece en 0,7%, explicado por:

- Actividades profesionales, científicas y técnicas decrece -0,04%.
- Actividades de servicios administrativos y de apoyo decrece 1,2%.

**Tabla 11. Actividades profesionales, científicas y técnicas<sup>1</sup>**  
**Tasas de crecimiento en volumen<sup>2</sup>**  
**Año total 2022<sup>Pr</sup>**

Actividad económica	Tasas de crecimiento (%)		
	Serie original		Serie ajustada por efecto estacional y calendario
	Año total	Anual	Trimestral
	2022 <sup>Pr</sup> / 2021 <sup>P</sup>	2022 <sup>Pr</sup> -IV / 2021 <sup>P</sup> -IV	2022 <sup>Pr</sup> -IV / 2022 <sup>Pr</sup> -III
Actividades profesionales, científicas y técnicas	7,0	2,9	-0,04
Actividades de servicios administrativos y de apoyo	9,3	4,8	-1,2
<b>Actividades profesionales, científicas y técnicas<sup>1</sup></b>	<b>8,3</b>	<b>3,9</b>	<b>-0,7</b>

Fuente: DANE, Cuentas nacionales

<sup>P</sup>provisional

<sup>Pr</sup>preliminar

<sup>1</sup>Actividades profesionales, científicas y técnicas; actividades de servicios administrativos y de apoyo.

<sup>2</sup>Series encadenadas de volumen con año de referencia 2015.

## Principales Indicadores del Mercado Laboral

### TOTAL, NACIÓN

Fuente: [https://www.dane.gov.co/files/investigaciones/boletines/ech/ech/bol\\_empleo\\_ene\\_23.pdf](https://www.dane.gov.co/files/investigaciones/boletines/ech/ech/bol_empleo_ene_23.pdf) (28 de febrero de 2023)

Para el mes de enero de 2023, la tasa de desempleo del total nacional fue 13,7%, mientras que en el mismo mes de 2022 se ubicó en 14,6%. La tasa global de participación se ubicó en 63,4%, mientras que en enero de 2022 fue 62,6%. Finalmente, la tasa de ocupación fue 54,7%, lo que representó un aumento de 1,3 puntos porcentuales respecto al mismo mes de 2022 (53,4%).

**Gráfico 2. Tasa global de participación, ocupación y desempleo**  
**Total nacional**  
**Enero (2015 – 2023)**

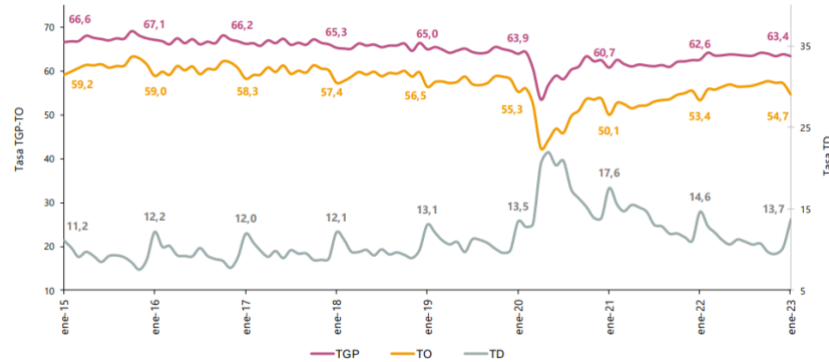

Fuente: DANE, GEIH.

Nota: datos expandidos con proyecciones de población, elaboradas con base en los resultados CNPV 2018.

Nota: cifras aproximadas a un decimal. Por efecto del redondeo los totales pueden diferir ligeramente del anexo.

## Total 13 ciudades y áreas metropolitanas mensual

En enero de 2023, la tasa de desempleo en el total de las 13 ciudades y áreas metropolitanas fue 14,5%, la tasa global de participación 65,5% y la tasa de ocupación 56,0%. En enero de 2022 estas tasas se ubicaron en 14,8%, 64,5% y 54,9%, respectivamente.

**Gráfico 3. Tasa global de participación, ocupación y desempleo**  
**Total 13 ciudades y áreas metropolitanas**  
**Enero (2015 - 2023)**



Fuente: DANE, GEIH.

Nota: datos expandidos con proyecciones de población, elaboradas con base en los resultados CNPV 2018.

Nota: cifras aproximadas a un decimal. Por efecto del redondeo los totales pueden diferir ligeramente del anexo.

## Población ocupada según rama de actividad

En el mes de enero de 2023, el número de personas ocupadas en el total nacional fue 21.492 miles de personas. Las ramas que más aportaron positivamente a la variación de la población ocupada fueron Alojamiento y servicios de comida (1,6 puntos porcentuales); Actividades profesionales, científicas, técnicas y de servicios administrativos; Actividades artísticas, entretenimiento recreación y otras actividades de servicios; e Industrias manufactureras cada una con 1,0 puntos porcentuales, respectivamente.

**Tabla 1. Distribución porcentual, variación absoluta y contribución a la variación de la población ocupada según rama de actividad\***

**Total nacional**

**Enero (2022/2023)**

Rama de actividad	Total				
	Enero 2022	Enero 2023	Distribución %	Variación absoluta	Contribución en p.p.
<b>Población ocupada</b>	20.696	21.492	100	796	
Alojamiento y servicios de comida	1.255	1.592	7,4	336	1,6
Actividades profesionales, científicas, técnicas y de servicios administrativos	1.706	1.914	8,9	208	1,0
Actividades artísticas, entretenimiento, recreación y otras actividades de servicios	1.644	1.849	8,6	205	1,0
Industrias manufactureras	2.069	2.270	10,6	201	1,0
Transporte y almacenamiento	1.471	1.662	7,7	191	0,9
Actividades inmobiliarias	184	245	1,1	62	0,3
Información y comunicaciones	386	431	2,0	45	0,2
Comercio y reparación de vehículos	3.904	3.913	18,2	10	0,0
Agricultura, ganadería, caza, silvicultura y pesca	2.963	2.957	13,8	-6	0,0
Suministro de electricidad, gas, agua y gestión de desechos <sup>^</sup>	639	628	2,9	-11	-0,1
Actividades financieras y de seguros	449	380	1,8	-68	-0,3
Construcción	1.551	1.402	6,5	-148	-0,7
Administración pública y defensa, educación y atención de la salud humana	2.457	2.244	10,4	-214	-1,0

**Fuente:** DANE, GEIH.

Suministro de electricidad, gas, agua y gestión de desechos<sup>^</sup> incluye la rama de Explotación de minas y canteras.

\*Por aproximación de decimales, la suma de las proporciones y contribuciones puede diferir ligeramente con la información del anexo estadístico.

p.p.: Puntos porcentuales.

Nota: La distribución porcentual de la población ocupada puede diferir del 100% por la no inclusión de la categoría "No informa".

Nota: Poblaciones en miles.

Nota: Los datos de rama de actividad económica están calculados con base en CIIU Rev. 4 A.C.

## Encuesta Mensual de Servicios (EMS) diciembre de 2022

Fuente: [https://www.dane.gov.co/files/investigaciones/boletines/ems/bol\\_ems\\_diciembre\\_22.pdf](https://www.dane.gov.co/files/investigaciones/boletines/ems/bol_ems_diciembre_22.pdf) (14 de febrero de 2023)

### Variación anual de los ingresos nominales y contribución por tipo de ingresos, según subsector de servicios (diciembre 2022 / diciembre 2021)

En diciembre de 2022, todos los subsectores de servicios presentaron variación positiva en los ingresos totales, en comparación con diciembre de 2021.

**Tabla 1. Variación anual de los ingresos y contribución por tipo de ingresos, según subsector de servicios**  
**Diciembre 2022<sup>p</sup> / diciembre 2021**

Sección	División	Descripción	Clasificación CIU Rev. 4 A.C.		Ingresos por servicios	Venta de Mercancías	Otros Ingresos
			Ingresos nominales	Variación (%)			
					Contribución (PP)		
H	División 52	Almacenamiento y actividades complementarias al transporte	13,5		12,3	0,1	1,1
H	División 53	Correo y servicios de mensajería	1,1		1,2	0,0	0,0
I	División 56	Restaurantes, catering y bares	14,4		13,2	0,8	0,4
J	División 58	Actividades de edición	10,7		9,7	1,6	-0,6
J	División 59, excepto Clase 5920	Producción de películas cinematográficas y programas de televisión	6,3		4,7	-3,3	5,0
J	División 60 y Clase 6391	Actividades de programación y transmisión, agencias de noticias	4,7		12,9	0,0	-8,2
J	División 61	Telecomunicaciones	1,6		2,9	-1,4	0,0
J	División 62, División 63, excepto Clase 6391	Desarrollo de sistemas informáticos y procesamiento de datos	23,2		22,8	0,3	0,1
LN	Sección L. División 68 Sección N. Divisiones 7710, 7729 y 7730	Inmobiliarias, alquiler de maquinaria y equipo	10,7		10,0	1,1	-0,4
M	Divisiones 69, 70, 71, 72, Clase 7320, División 74	Actividades profesionales científicas y técnicas	12,9		13,0	-0,2	0,1
M	Clase 7310	Publicidad	11,0		11,3	-0,1	-0,2
N	Divisiones 78, 80 y 81, excepto Clase 8130	Actividades de empleo, seguridad e investigación privada, servicios a edificios	8,7		8,4	0,3	0,0
N	Clase 8220	Actividades de centros de llamadas (Call center)	23,4		23,3	0,0	0,0
N	División 82 excepto Clase 8220	Actividades administrativas y de apoyo de oficina y otras actividades, excepto call center	20,1		20,6	-0,1	-0,4
P	Grupo 854	Educación superior privada	7,2		4,5	0,1	2,6
Q	Clase 8610	Salud humana privada con internación	6,6		6,0	0,3	0,4
Q	División 86 excepto Clase 8610	Salud humana privada sin internación	8,4		8,4	0,3	-0,3
S	Divisiones 90, 92, 93, 95 y 96	Otros servicios de entretenimiento y otros servicios	18,6		15,7	0,3	2,5

Fuente: DANE – EMS

<sup>p</sup> Cifra provisional

(PP) Puntos porcentuales

Nota: por aproximación decimal, se puede presentar diferencia en la suma de las contribuciones frente a la variación total.

## Variación anual del personal ocupado total y contribución por tipo de contratación, según subsector de servicios (diciembre 2022 / diciembre 2021).

En diciembre de 2022, dieciséis de los dieciocho subsectores de servicios presentaron variación positiva en el personal ocupado total, en comparación con diciembre de 2021.

**Tabla 2. Variación anual del personal ocupado total y contribución por categoría de contratación, según subsector de servicios  
Diciembre 2022<sup>p</sup> / diciembre 2021**

Clasificación CIU Rev. 4 A.C.			Personal ocupado total <sup>1</sup>	Permanente	Temporal directo	Agencias	Misión** Hora cátedra***
Sección	División	Descripción	Variación (%)	Contribución (PP)			
H	División 52	Almacenamiento y actividades complementarias al transporte	6,0	1,8	0,9	3,3	--
H	División 53	Correo y servicios de mensajería	-0,7	0,4	0,5	-1,6	--
I	División 56	Restaurantes, catering y bares	6,6	6,9	-0,9	0,6	--
J	División 58	Actividades de edición	1,0	1,6	-1,0	0,4	--
J	División 59, excepto Clase 5920	Producción de películas cinematográficas y programas de televisión	1,5	2,4	-1,0	0,2	--
J	División 60 y Clase 6391	Actividades de programación y transmisión, agencias de noticias	5,2	2,0	0,6	2,6	--
J	División 61	Telecomunicaciones	-5,1	-4,1	-2,0	1,0	--
J	División 62, División 63, excepto Clase 6391	Desarrollo de sistemas informáticos y procesamiento de datos	8,2	8,7	-0,1	-0,4	--
LN	Sección L. División 68 Sección N. Divisiones 7710, 7729 y 7730	Inmobiliarias, alquiler de maquinaria y equipo	2,7	0,0	2,7	0,0	--
M	Divisiones 69, 70, 71, 72, Clase 7320, División 74	Actividades profesionales científicas y técnicas	4,0	2,9	1,1	0,0	--
M	Clase 7310	Publicidad	5,5	3,6	1,3	0,5	--
N	Divisiones 78, 80 y 81, excepto Clase 8130	Actividades de empleo, seguridad e investigación privada, servicios a edificios	3,0	0,0	1,2	0,3	1,5
N	Clase 8220	Actividades de centros de llamadas (Call center)	3,6	7,2	-3,7	0,0	--
N	División 82 excepto Clase 8220	Actividades administrativas y de apoyo de oficina y otras actividades, excepto call center	6,8	2,7	6,7	-2,7	--
P	Grupo 854	Educación superior privada	2,6	0,5	2,3	0,0	-0,1
Q	Clase 8610	Salud humana privada con internación	3,8	2,4	1,8	-0,4	--
Q	División 86 excepto Clase 8610	Salud humana privada sin internación	1,3	4,0	-1,8	-0,9	--
S	Divisiones 90, 92, 93, 95 y 96	Otros servicios de entretenimiento y otros servicios	9,8	3,1	5,6	1,1	--

Fuente: DANE – EMS

p Cifra provisional

(PP) Puntos porcentuales

\* Incluye personal permanente, personal temporal directo y personal temporal contratado a través de agencias de suministro de personal.

\*\* Personal en misión aplica para la sección N, divisiones 78, 80 y 81, excepto Clase 8130.

\*\*\* Personal hora cátedra aplica para la sección P - grupo 854.

Nota: por aproximación decimal, se puede presentar diferencia en la suma de las contribuciones frente a la variación total.

## Actividades administrativas y de apoyo de oficina y otras actividades Variación anual: (diciembre 2022 / diciembre 2021)

En diciembre de 2022, los servicios de actividades administrativas y de apoyo de oficina y otras actividades registraron un crecimiento de 20,1% en los ingresos nominales, el personal ocupado total

presentó un crecimiento de 6,8% y los salarios registraron un crecimiento de 2,0%, en comparación con diciembre de 2021. (Gráfico 4)

**Gráfico 4. Variación anual y contribución de los ingresos nominales por tipo, personal ocupado total y salarios por tipo de contratación**

**Actividades administrativas y de apoyo de oficina y otras actividades**

**Total nacional**

**Diciembre 2022<sup>p</sup>**

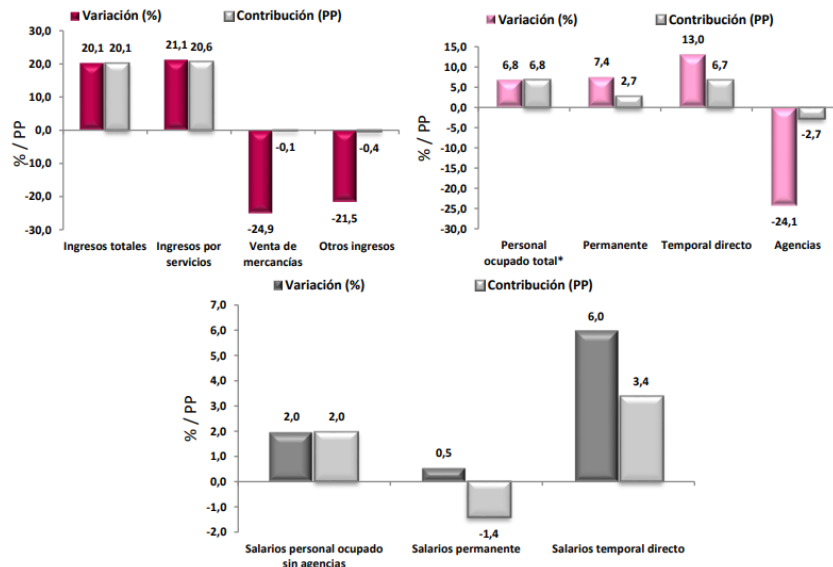

**Fuente:** DANE – EMS

<sup>p</sup> Cífra provisional

(PP) Puntos porcentuales

\* Incluye personal permanente, personal temporal directo y personal temporal contratado a través de agencias de suministro de personal.

En comparación con el mismo mes de 2021, en diciembre de 2022 los ingresos totales presentaron un aumento de 20,1%, que se explica por el incremento de 21,1% en los ingresos por servicios.

Por su parte, presentaron una disminución de 24,9% la venta de mercancías y de 21,5% otros ingresos operacionales.

En diciembre de 2022 el personal ocupado total presentó una variación de 6,8%, en comparación con diciembre de 2021, que se explica por el incremento de 7,4% en el personal permanente y de 13,0% en el personal temporal directo. Por su parte, el personal contratado a través de agencias presentó una disminución de 24,1%.

Mientras que los salarios en diciembre de 2022 presentaron un aumento de 2,0%, en comparación con diciembre de 2021, que se explica por el incremento de 6,0% en los salarios del personal temporal directo y de 0,5% en los salarios del personal permanente.

## 5. Técnico

La Secretaría de Desarrollo Económico del Departamento del Atlántico requiere la contratación de una persona natural que acredite Título profesional en Administración de negocios con experiencia mínima de doce (12) meses, para el acompañamiento y apoyo en la gestión administrativa y operativa de los proyectos liderados por la Subsecretaría de gestión agropecuaria.

## 6. Obligaciones

### 6.1. Obligaciones Generales

1. Acreditar el aporte al Sistema de Seguridad Social (Pensión y Salud). La base de Liquidación para acreditar los pagos debe corresponder al 40% del valor del contrato.
2. Afiliarse a una Administradora de Riesgos Laborales
3. Cumplir de buena fe el objeto del contrato.
4. Asumir los gastos y riesgos que implica el desarrollo del contrato bajo su propia responsabilidad.
5. Desarrollar el contrato en los términos y condiciones establecidas y relacionadas.
6. Realizar las actividades encomendadas de manera oportuna y eficiente.
7. Guardar reserva de la información que le sea suministrada o maneje en ejercicio de las actividades u obligaciones.
8. Realizar seguimiento y control de los asuntos y actividades que le sean asignados.
9. Asistir puntualmente a las reuniones de conformidad con las citaciones que se realicen previamente.
10. Pagar los impuestos nacionales y locales a que haya lugar.
11. Y demás actividades encomendadas por la Secretaria de manera oportuna y eficiente o por el supervisor del contrato o persona que este designe.

### 6.2. Obligaciones Específicas

1. Desarrollar las actividades de gestión administrativa, ejecución de los procesos y procedimientos necesarios que le sean encomendadas en el marco de los procesos y procedimientos a cargo de la subsecretaría de gestión agropecuaria.
2. Elaborar y presentar los informes que le sean requeridos en virtud de la ejecución del objeto contractual.
3. Ejecutar todas las demás actividades que le sean asignadas, relacionadas con el objeto de su contrato y que resulten necesarias para la debida prestación de los servicios.
4. Asistir a reuniones, eventos a las que sea invitado o lidere la Subsecretaría de Gestión Agropecuaria.

## 7. Análisis Económico

El valor estimado de la contratación es de **DIECIOCHO MILLONES QUINIENTOS CUARENTA MIL PESOS M/L (\$18.540.000)**, este valor incluye todos los tributos que se generen con ocasión a la celebración, ejecución y liquidación de los contratos.

El futuro contrato tendrá un plazo para la ejecución de 6 meses, contados a partir del cumplimiento de los requisitos de perfeccionamiento y ejecución.

Teniendo en cuenta el objeto a contratar y lo establecido en el Decreto 1082 de 2015, la modalidad de selección para la escogencia del contratista será la de contratación directa, en concordancia con el Artículo 2.2.1.2.1.4.9.

Por lo anterior el contrato se suscribirá de manera directa con el contratista que se encuentre en capacidad de ejecutar el objeto del contrato, y cuente con la idoneidad o experiencia requerida y relacionada con el área de que se trate.

Para constancia se firma el 10 de marzo de 2023.

**JORGE ALBERTO ARIZA ARAGON**  
Asesor Externo  
Secretaría General  
Departamento del Atlántico