

SECRETARÍA GENERAL DEL DEPARTAMENTO DEL ATLÁNTICO

ANÁLISIS ECONÓMICO DEL SECTOR

CONTRATACIÓN DIRECTA

OBJETO: PRESTACIÓN DE SERVICIOS DE APOYO A LA GESTIÓN DE LA SECRETARÍA DEL INTERIOR BRINDANDO APOYO Y ACOMPAÑAMIENTO EN EL DESARROLLO DE LAS ACTIVIDADES RELACIONADAS CON LA PROMOCIÓN Y FORTALECIMIENTO DE LA TOLERANCIA Y SANA CONVIVENCIA, CON EL OBJETIVO DE IMPACTAR EN LA SEGURIDAD CIUDADANA A TRAVÉS DE LA PREVENCIÓN DE DELITOS POR VIOLENCIA INCIDENTAL EN EL DEPARTAMENTO DEL ATLÁNTICO.

1. Introducción

Que de conformidad con lo señalado en los numerales 7 y 12 del artículo 25 de la Ley 25 de la Ley 80 de 1993, en concordancia con el Decreto 1082 de 2015, en su artículo 2.2.1.1.2.1.1 y demás normas concordantes las Entidades estatales están obligadas a llevar a cabo estudios y documentos previos para comprobar la necesidad de contratar servicios, obra o labor.

Que el artículo segundo de la Constitución Política de Colombia, dispone que “*Son fines esenciales del Estado: servir a la comunidad, promover la prosperidad general y garantizar la efectividad de los principios, derechos y deberes consagrados en la Constitución; facilitar la participación de todos en las decisiones que los afectan y en la vida económica, política, administrativa y cultural de la nación; defender la independencia nacional, mantener la integridad territorial y asegurar la convivencia pacífica y la vigencia de un orden justo. Las autoridades de la república están instituidas para proteger a todas las personas residentes en Colombia en su vida, honra, bienes, creencias y demás derechos y libertades, y para asegurar el cumplimiento de los deberes sociales del Estado y de los particulares.*” Que el artículo 209 de la Constitución Política de Colombia, dispone que la función pública administrativa está al servicio de los intereses generales y se desarrolla con fundamento en los principios de igualdad, moralidad, eficacia, económica, celeridad, imparcialidad y publicidad.

El Departamento del Atlántico, como Entidad Territorial del Orden Departamental, tiene como misión “*...ofrecer a su comunidad la oportuna, adecuada y necesaria prestación de todos los servicios públicos y sociales, mediante la utilización de las técnicas de la planeación del desarrollo económico y social, ... respetando los procesos participativos de la sociedad civil, así como el respeto y la promoción de los deberes y derechos ciudadanos plasmados en la Constitución Política.*”

La Secretaría del Interior, tiene como propósito principal planear, gestionar y desarrollar programas, proyectos y actividades en materia de seguridad, orden público, participación comunitaria, **convivencia**, derechos humanos, prevención y atención de desastres, todo dirigido hacia la comunidad Atlánticense, que permitan ofrecer a la comunidad.

Para el Departamento Del Atlántico, como Entidad Territorial, es prioridad el fortalecimiento de barreras sociales y culturales frente a la trasgresión de la ley, el apoyo a la convivencia pacífica y la

tramitación concertada de conflictos, buscando garantizar la vida e integridad de la población Atlánticense, reduciendo los niveles de violencia, intolerancia e inseguridad, sin descuidar las acciones coercitivas frente al delito y la violencia común.

La seguridad ciudadana se concibe como el ... conjunto de acciones integrales que buscan proteger de manera efectiva a los ciudadanos, tanto de los delitos como de los comportamientos que afectan su integridad física y material, dentro del marco del respeto a las normas establecidas¹.

¹ El Banco Interamericano de Desarrollo señala que el concepto de seguridad ciudadana fue adoptado en la región durante la década de 1990, cuando los países de América Latina y el Caribe realizaron transiciones hacia sistemas democráticos. En este momento, se buscó un concepto alternativo al de seguridad pública, que se refería a la seguridad física de las personas y los bienes. El nuevo concepto permitió abordar acciones que se interrelacionaban para alcanzar la reducción del crimen y el aumento del sentido de ciudadanía.

De acuerdo al Reporte de comportamientos contrarios a la convivencia, señala la aplicación paulatina por parte de las autoridades y los ciudadanos respecto a la apropiación del Código Nacional de Seguridad y Convivencia Ciudadana (Ley 1801 de 2016), en el Registro Nacional de Medidas Correctivas - RNMC-. Donde, el consumo de bebidas alcohólicas y SPA es el comportamiento contrario a la convivencia más común a nivel nacional en 2019, seguido por el porte de armas blancas².

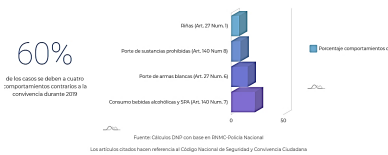

Entre las ciudades con mayor comportamiento contrario a la convivencia; se encuentra en cuarto lugar Barranquilla con 44.918 casos.

Ciudades con mayor número de comportamientos contrarios a la convivencia
Los comportamientos contrarios a la convivencia se encuentran concentrados en las principales ciudades

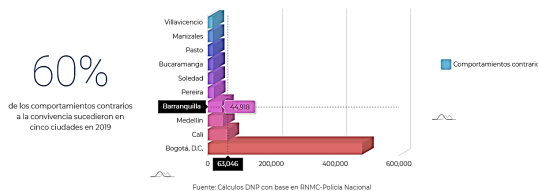

De acuerdo al Informe Departamental de Seguridad y Convivencia Ciudadana; emitido por el Departamento Nacional de Planeación; Dirección Justicia, Seguridad y Gobierno de mayo de 2020; "...el mejoramiento de la seguridad y la convivencia no se logra exclusivamente con estrategias de carácter policivo. **Se requiere de apuestas integrales que involucren a varios sectores. Las estrategias sociales, culturales, educativas, entre otras, se deben implementar de la mano con acciones para controlar el delito. Así mismo, la seguridad y la convivencia debe ser un compromiso de todos. Por ello, se debe fortalecer el respaldo comunitario a las estrategias implementadas por los**

¹ El Banco Interamericano de Desarrollo señala que el concepto de seguridad ciudadana fue adoptado en la región durante la década de 1990, cuando los países de América Latina y el Caribe realizaron transiciones hacia sistemas democráticos. En este momento, se buscó un concepto alternativo al de seguridad pública, que se refería a la seguridad física de las personas y los bienes. El nuevo concepto permitió abordar acciones que se interrelacionaban para alcanzar la reducción del crimen y el aumento del sentido de ciudadanía

² <https://osc.dnp.gov.co/>

gobiernos locales y nacionales y trabajar en la corresponsabilidad que tienen los ciudadanos en el mejoramiento de la seguridad y la convivencia.

De acuerdo a la Política Marco de Convivencia y Seguridad Ciudadana y Acceso a la Justicia, del Departamento del Atlántico, 2020-2023; que contempla como primera línea de acción la prevención de la violencia interpersonal a partir del desarrollo de estrategias a través de las cuales se busca generar capacidades en los ciudadanos, las comunidades y los grupos sociales para enfrentar los problemas de violencia y delincuencia, resistir al accionar de las organizaciones criminales y sensibilizar al aporte realizado a la convivencia desde todos los enfoques. De manera paralela, contempla acciones que contribuyen al fortalecimiento de las instituciones en clave de protección ante el delito. Las autoridades departamentales y locales, así como las nacionales que están en el Atlántico son del deber de protección a todos los habitantes, atendiendo enfoques poblacionales y Comunitarios del Departamento.

En el Plan, dentro del capítulo 4, encontramos las siguientes líneas de acción:

- 4.1. Prevención de la violencia interpersonal;
- 4.2. Línea 2: Fortalecimiento institucional;
- 4.3. Línea Estratégica: Control del delito;
- 4.4. Gestión del conocimiento.

En la línea de acción No 1; en la línea estratégica Prevención de la violencia interpersonal; Juntos, sí podemos vivir; El Departamento del Atlántico, tiene como propósito desarrollar un conjunto de intervenciones en clave de: i) prevención primaria del delito para disminuir la posibilidad de que se produzcan riñas en el espacio público; ii) prevención secundaria del delito a través de la cual intervenir a los ciudadanos frecuentemente vinculados a riñas y iii) prevención psicosocial para el fortalecimiento de las competencias socioemocionales de grupos poblacionales que tienen mayor propensión a reaccionar de manera violenta durante la interacción social; para lo cual es necesario, el desarrollo de estrategias que propendan por la promoción y el fortalecimiento de la tolerancia y actividades sanas, con el fin de evitar y prevenir el delito por acciones contrarias a la convivencia en los diferentes espacios públicos del departamento el Atlántico.

Justificación de la solicitud de celebración del contrato de prestación de servicios

De esta manera se busca hacer realidad el Plan de Desarrollo en su artículo 55 “Programa fortalecimiento de la convivencia y la seguridad ciudadana en el Departamento del Atlántico” el cual, a su vez, es concordante con la política marco de convivencia y seguridad ciudadana principalmente en sus líneas de política 7.1. Prevención, 7.4. Transformación de entornos, 7.5. Participación Cívica y 7.14 Seguridad ciudadana para poblaciones con mayor riesgo; a efectos, de garantizar la vida e integridad de la población Atlánticense, reduciendo los niveles de violencia, intolerancia e inseguridad, para lo cual requiere un equipo interdisciplinario que apoye y acompañe a la Secretaria de Interior, en la implementación y seguimiento de los programas relacionados con los proyectos relacionados con la promoción y fortalecimiento de la tolerancia y sana convivencia, con el objetivo de impactar en la seguridad ciudadana a través de la prevención de delitos por violencia incidental en el departamento del Atlántico.

Los contratos de prestación de servicios profesionales y de apoyo a la gestión se encuentran desarrollados de manera general en el ordenamiento legal y reglamentario, principalmente por el numeral 30 del artículo 32 de la Ley 80 de 1993, el literal h) del numeral 40 del artículo 2° de la Ley 1150 de 2007, el artículo 2.2.1.2.1.4.9. del Decreto 1082 de 2015 y el artículo 2.8.8.4.5. del Decreto 1068 de 2015, siendo estas las normas imperativas que deben cumplir las entidades territoriales para la celebración de sus contratos.

En virtud del principio de autonomía las Entidades elaborarán los estudios y documentos previos en la cual se justificarán las razones de acudir a la celebración de contratos de prestación de servicios profesionales o de apoyo a la gestión, así como determinar según las necesidades contractuales, el término suficiente de ejecución de los mismos.

Por lo tanto, corresponde a cada entidad u organismo en el marco de su autonomía determinar el tiempo máximo que se estima imprescindible para la ejecución contractual de acuerdo con las necesidades del servicio, respetando para el efecto las disposiciones sobre vigencia fiscal aplicables. En todo caso, la determinación del plazo de ejecución contractual deberá estar debidamente justificado en los estudios y documentos precontractuales.

La honorable corte constitucional a través de **Sentencia C-614/09** reiteró cuales son las características propias del contrato de prestación de servicios de las cuales mencionó:

...El contrato de prestación de servicios a que se refiere la norma demandada, se celebra por el Estado en aquellos eventos en que la función de la administración no puede ser suministrada por personas vinculadas con la entidad oficial contratante o cuando requiere de conocimientos especializados, para lo cual se establecen las siguientes características:

- a. *La prestación de servicios versa sobre una obligación de hacer para la ejecución de labores en razón de la experiencia, capacitación y formación profesional de una persona en determinada materia, con la cual se acuerdan las respectivas labores profesionales.*

*El objeto contractual lo conforma la realización temporal de actividades inherentes al funcionamiento de la entidad respectiva, es decir, relacionadas con el objeto y finalidad para la cual fue creada y organizada. **Podrá, por esta razón, el contrato de prestación de servicios tener también por objeto funciones administrativas en los términos que se establezcan por la ley**, de acuerdo con el mandato constitucional contenido en el inciso segundo del artículo 210 de la Constitución Política, según el cual “...Los particulares pueden cumplir funciones administrativas en las condiciones que señale la ley.”*

- a. *La autonomía e independencia del contratista desde el punto de vista técnico y científico, constituye el elemento esencial de este contrato. Esto significa que el contratista dispone de un amplio margen de discrecionalidad en cuanto concierne a la ejecución del objeto contractual dentro del plazo fijado y a la realización de la labor, según las estipulaciones acordadas.*
- b. *La vigencia del contrato es temporal y, por lo tanto, su duración debe ser por tiempo limitado y el indispensable para ejecutar el objeto contractual convenido. En el caso de que las actividades con ellos atendidas demanden una permanencia mayor e indefinida, excediendo su carácter excepcional y temporal para convertirse en ordinario y permanente, será necesario que la respectiva entidad adopte las medidas y provisiones pertinentes a fin de que se dé cabal*

cumplimiento a lo previsto en el artículo 122 de la Carta Política, según el cual se requiere que el empleo público quede contemplado en la respectiva planta y previstos sus emolumentos en el presupuesto correspondiente.

La celebración de contratos de prestación de servicios procede, de acuerdo con la jurisprudencia y la doctrina, cuando quiera que: - no se cuente con personal de planta para realizar la labor objeto del contrato; - o el personal de planta existente es insuficiente; - se requieren conocimientos especializados o una experiencia específica cualificada.

El Departamento del Atlántico, en atención a lo previsto en el Estatuto General de Contratación y en ejercicio de su autonomía administrativa y presupuestal, requiere adelantar proceso de contratación que permita atender las necesidades que surgen al interior de las diferentes dependencias que hacen parte de la administración central.

Justificación del plazo

Que el día 05 de enero de 2023, el Departamento Administrativo de la Función Pública y la Agencia Nacional de Contratación Pública – Colombia Compra Eficiente, emitieron circular conjunta No. 01 de 2023, por medio de la cual establecieron los siguientes lineamientos:

“4. En atención a lo dispuesto en el numeral 1.1 de la Directiva Presidencial No. 08 del 17 de septiembre de 2022 y lo señalado en la Circular Conjunta 100-005-2022, dentro de los primeros cuatro (4) meses del 2023, las Entidades Estatales deberán desarrollar las acciones necesarias para determinar, crear y proveer la planta de personal temporal necesaria y suficiente para suplir las necesidades misionales y administrativas que han sido provistas a través de contratos de prestación de servicios profesionales y de apoyo a la gestión.

5. En concordancia con lo establecido en el numeral anterior, para la vigencia 2023, las Entidades Estatales destinatarias de la presente circular podrán suscribir los contratos de prestación de servicios profesionales y de apoyo a la gestión que se encuentren justificados en las razones antes explicadas, en principio, por plazos que no superen los cuatro meses (4) señalados en el numeral 3 de la Circular Conjunta 100-005-2022. Esto sin perjuicio de las eventuales adiciones o la suscripción de los nuevos contratos que se requieran para garantizar la permanencia y la continuidad de la prestación del servicio, si dentro del plazo señalado no se concreta la provisión de las mencionadas plantas temporales o la reforma de la estructuración organizacional interna correspondiente”

Que mediante circular externa del 06 de enero de 2023, del Ministerio de Trabajo señaló los siguientes lineamientos para la celebración de contratos de prestación de servicios por un término superior a cuatro (4) meses por las siguientes excepciones: **1. Experticia o conocimiento especializado**; 2. Estabilidad ocupacional reforzada por estado de gestación, licencia de paternidad o maternidad, limitaciones de salud, entre otros; 3. Contratos de prestación de servicios celebrados con personas jurídicas y aquellos que impliquen actividades no vinculadas a funciones permanentes financiados con recursos de proyectos de inversión.

Así mismo mediante circular No. 001 de 06 de enero de 2023, la Procuraduría General de la Nación, en ejercicio de su función preventiva de control de gestión prevista en el artículo 277 de la Constitución Política, en consideración a lo previsto en la normatividad constitucional, legal y reglamentaria, previno a las autoridades nacionales y territoriales para que cumplan el ordenamiento normativo y jurisprudencial, a fin de evitar se cause detrimento en los servicios profesionales y de apoyo a la gestión que realizan los contratistas al interior de las diferentes entidades de la rama ejecutiva del nivel central, descentralizado, nacional y territorial, con la observación de que el plazo de 4 meses estipulado en la circular conjunta para la duración de los contratos de prestación de servicios y de apoyo a la gestión resulta insuficiente.

En aras de dar cumplimiento a lo anteriormente expuesto, y en el entendido que la Administración departamental debe responder fundamentalmente a las necesidades y exigencias que se presenten en la ejecución de las funciones públicas y que estas deben encaminarse a la satisfacción del interés público, existe la necesidad de contar con personal de apoyo que intervenga en los procesos y procedimientos administrativos y misionales de esta secretaría para el fortalecimiento institucional y misional de la dependencia.

Así mismo el personal a contratar cuenta con los conocimientos técnicos y experticia de acuerdo al rol que deben desempeñar dentro de los procesos que la secretaria desarrolla, de esta forma el Departamento brinda unos servicios idóneos, de alta calidad y expedito.

En ese orden de ideas, la Administración Departamental con la finalidad de alcanzar no solamente los objetivos antes mencionados, sino que también el de promover la eficiencia y la eficacia administrativa de conformidad a las dificultades detectadas, desarrolló el proyecto de inversión denominado **“FORTALECIMIENTO DE LA CONVIVENCIA, LA SEGURIDAD Y ACCIONES DIRIGIDAS A LA CONSTRUCCIÓN DE PAZ Y LA JUSTICIA CERCANA AL CIUDADANO EN EL DEPARTAMENTO ATLÁNTICO”**.

Así, acorde con el cumplimiento del Principio de Planeación que rige para el Departamento como entidad pública, se ha verificado que se requiere de un plazo superior al límite de los cuatro (4) meses establecidos en la mencionada circular, precisamente para que en determinado lapso se logre la obtención de los objetivos y metas fijados en el proyecto de inversión antes indicado.

2. Clasificación (UNSPSC)

A continuación, se menciona la clasificación de las naciones unidas (UNSPSC) aplicadas al objeto a contratar:

ITEM	Clasificación UNSPSC	Descripción
1	80111600	Servicios de personal temporal

3. Definición del Sector Económico a que pertenece el Contrato

El Banco de la Republica realiza la clasificación de los sectores económicos de la siguiente manera:

La actividad económica está dividida en sectores económicos. Cada sector se refiere a una parte de la actividad económica cuyos elementos tienen características comunes, guardan una unidad y se diferencian de otras agrupaciones. Su división se realiza de acuerdo a los procesos de producción que ocurren al interior de cada uno de ellos.

Según la división de la economía clásica, los sectores de la economía son los siguientes:

- Sector primario o sector agropecuario.
- Sector secundario o sector Industrial.
- **Sector terciario o sector de servicios.**

Teniendo en cuenta que el presente objeto corresponde a actividades que desarrollan las personas naturales o jurídicas, tendientes a colaborar en la ejecución eficiente de proyectos, tareas de administración y gestión de entidades públicas o privadas, se ubicará dentro del Sector terciario o de servicios.

Dentro del sector de servicios en Colombia se tienen como principales productos/servicios:

- Publicidad
- **Actividades profesionales científicas y técnicas**
- cinematográficas y programas de televisión
- Educación superior privada
- Desarrollo de sistemas informáticos y procesamiento de datos
- Actividades administrativas y de apoyo de oficina y otras actividades
- Otros servicios de entretenimiento y otros servicios
- Restaurantes, catering y bares
- Actividades de programación y transmisión, agencias de noticias
- Inmobiliarias, de alquiler y arrendamiento
- Correo y servicios de mensajería
- Telecomunicaciones
- Almacenamiento y actividades complementarias al transporte
- Actividades de empleo, seguridad e investigación privada, servicios a edificios
- Salud humana privada
- Producción de películas

A continuación, se revisarán los aspectos generales del sector que resulten relevantes en el Proceso de Contratación teniendo en cuenta fuentes de información estadísticas oficiales como lo es el DANE.

4. Análisis del Mercado

Producto Interno Bruto IV Trimestre 2022

Fuente: https://www.dane.gov.co/files/investigaciones/boletines/pib/bol_PIB_IVtrim22_produccion_y_gasto.pdf (15 de Febrero de 2023)

El Producto Interno Bruto crece 7,5% en el año 2022pr respecto al año 2021p (ver tabla 1). Las actividades económicas que más contribuyen a la dinámica del valor agregado son:

- Comercio al por mayor y al por menor; Reparación de vehículos automotores y motocicletas; Transporte y almacenamiento; Alojamiento y servicios de comida crece 10,7% (contribuye 2,1 puntos porcentuales a la variación anual).
- Industrias manufactureras crece 9,8% (contribuye 1,2 puntos porcentuales a la variación anual).
- Actividades artísticas, de entretenimiento y recreación y otras actividades de servicios; Actividades de los hogares individuales en calidad de empleadores; Actividades no diferenciadas de los hogares individuales como productores de bienes y servicios para uso propio crece 37,9% (contribuye 1,2 puntos porcentuales a la variación anual).

En el cuarto trimestre de 2022pr, el Producto Interno Bruto en su serie original, crece 2,9% respecto al mismo periodo de 2021pr (ver tabla 1). Las actividades económicas que más contribuyen a la dinámica del valor agregado son:

- Actividades artísticas, de entretenimiento y recreación y otras actividades de servicios; Actividades de los hogares individuales en calidad de empleadores; Actividades no diferenciadas de los hogares individuales como productores de bienes y servicios para uso propio crece 40,5% (contribuye 1,3 puntos porcentuales a la variación anual).
- Actividades financieras y de seguros crece 8,4% (contribuye 0,4 puntos porcentuales a la variación anual).
- Industrias manufactureras crece 2,7% (contribuye 0,3 puntos porcentuales a la variación anual).

Respecto al trimestre inmediatamente anterior, el Producto Interno Bruto en su serie ajustada por efecto estacional y calendario crece 0,7%. Esta variación se explica principalmente por la siguiente dinámica:

- Actividades artísticas, de entretenimiento y recreación y otras actividades de servicios; Actividades de los hogares individuales en calidad de empleadores; Actividades no diferenciadas de los hogares individuales como productores de bienes y servicios para uso propio crece 7,5%.
- Actividades financieras y de seguros crece 1,6%.
- Actividades inmobiliarias crece 0,4%.

Tabla 1. Valor agregado por actividad económica
Tasas de crecimiento en volumen¹
Año total 2022^{PR}

Actividad económica	Tasas de crecimiento (%)		
	Serie original		Serie ajustada por efecto estacional y calendario
	Año total	Anual	Trimestral
	2022 ^{PR} / 2021 ^P	2022 ^{PR} -IV / 2021 ^P -IV	2022 ^{PR} -IV / 2022 ^{PR} -III
Agricultura, ganadería, caza, silvicultura y pesca	-1,9	-4,2	-1,3
Explotación de minas y canteras	0,6	-1,7	-1,4
Industrias manufactureras	9,8	2,7	-1,9
Suministro de electricidad, gas, vapor y aire acondicionado ²	4,1	1,5	0,2
Construcción	6,4	-1,9	-2,5
Comercio al por mayor y al por menor ³	10,7	1,0	-1,5
Información y comunicaciones	14,2	5,7	-0,7
Actividades financieras y de seguros	6,5	8,4	1,6
Actividades inmobiliarias	2,0	2,0	0,4
Actividades profesionales, científicas y técnicas ⁴	8,3	3,9	-0,7
Administración pública, defensa, educación y salud ⁵	4,9	1,4	0,3
Actividades artísticas, de entretenimiento y recreación y otras actividades de servicios ⁶	37,9	40,5	7,5
Valor agregado bruto	7,2	2,5	0,5
Total impuestos menos subvenciones sobre los productos	10,1	6,5	-0,3
Producto Interno Bruto	7,5	2,9	0,7

Fuente: DANE, Cuentas nacionales

Actividades profesionales, científicas y técnicas

Para el año 2022pr, el valor agregado de las actividades profesionales, científicas y técnicas; y actividades de servicios administrativos y de apoyo crece 8,3%, en su serie original, respecto al mismo periodo de 2021p. Esta dinámica se explica por los siguientes comportamientos (ver tabla 11):

- Actividades profesionales, científicas y técnicas crece 7,0%.
- Actividades de servicios administrativos y de apoyo crece 9,3%.

En el cuarto trimestre de 2022pr, el valor agregado de las actividades profesionales, científicas y técnicas; y actividades de servicios administrativos y de apoyo crece 3,9% en su serie original, respecto al mismo periodo de 2021p. Esta dinámica se explica por los siguientes comportamientos (ver tabla 11):

- Actividades profesionales, científicas y técnicas crece 2,9%.
- Actividades de servicios administrativos y de apoyo crece 4,8%.

Respecto al trimestre inmediatamente anterior en su serie ajustada por efecto estacional y calendario, el valor agregado de las actividades profesionales, científicas y técnicas; y actividades de servicios administrativos y de apoyo decrece en 0,7%, explicado por:

- Actividades profesionales, científicas y técnicas decrece -0,04%.

- Actividades de servicios administrativos y de apoyo decrece 1,2%.

Tabla 11. Actividades profesionales, científicas y técnicas¹
Tasas de crecimiento en volumen²
Año total 2022^{Pr}

Actividad económica	Tasas de crecimiento (%)		
	Serie original		Serie ajustada por efecto estacional y calendario
	Año total	Anual	Trimestral
	2022 ^{Pr} / 2021 ^P	2022 ^{Pr} -IV / 2021 ^P -IV	2022 ^{Pr} -IV / 2022 ^{Pr} -III
Actividades profesionales, científicas y técnicas	7,0	2,9	-0,04
Actividades de servicios administrativos y de apoyo	9,3	4,8	-1,2
Actividades profesionales, científicas y técnicas¹	8,3	3,9	-0,7

Fuente: DANE, Cuentas nacionales

^Pprovisional

^{Pr}preliminar

¹Actividades profesionales, científicas y técnicas; actividades de servicios administrativos y de apoyo.

²Series encadenadas de volumen con año de referencia 2015.

Principales Indicadores del Mercado Laboral

TOTAL, NACIÓN

Fuente: https://www.dane.gov.co/files/investigaciones/boletines/ech/ech/bol_empleo_ene_23.pdf (28 de febrero de 2023)

Para el mes de enero de 2023, la tasa de desempleo del total nacional fue 13,7%, mientras que en el mismo mes de 2022 se ubicó en 14,6%. La tasa global de participación se ubicó en 63,4%, mientras que en enero de 2022 fue 62,6%. Finalmente, la tasa de ocupación fue 54,7%, lo que representó un aumento de 1,3 puntos porcentuales respecto al mismo mes de 2022 (53,4%).

**Gráfico 2. Tasa global de participación, ocupación y desempleo
Total nacional
Enero (2015 – 2023)**

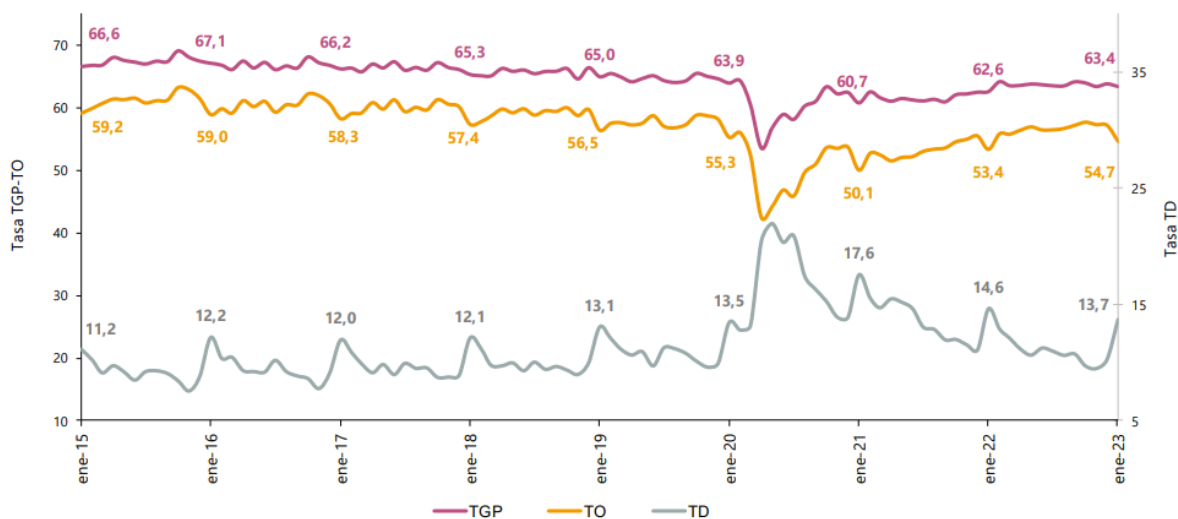

Fuente: DANE, GEIH.

Nota: datos expandidos con proyecciones de población, elaboradas con base en los resultados CNPV 2018.

Nota: cifras aproximadas a un decimal. Por efecto del redondeo los totales pueden diferir ligeramente del anexo.

Total 13 ciudades y áreas metropolitanas mensual

En enero de 2023, la tasa de desempleo en el total de las 13 ciudades y áreas metropolitanas fue 14,5%, la tasa global de participación 65,5% y la tasa de ocupación 56,0%. En enero de 2022 estas tasas se ubicaron en 14,8%, 64,5% y 54,9%, respectivamente.

Gráfico 3. Tasa global de participación, ocupación y desempleo
Total 13 ciudades y áreas metropolitanas
Enero (2015 - 2023)

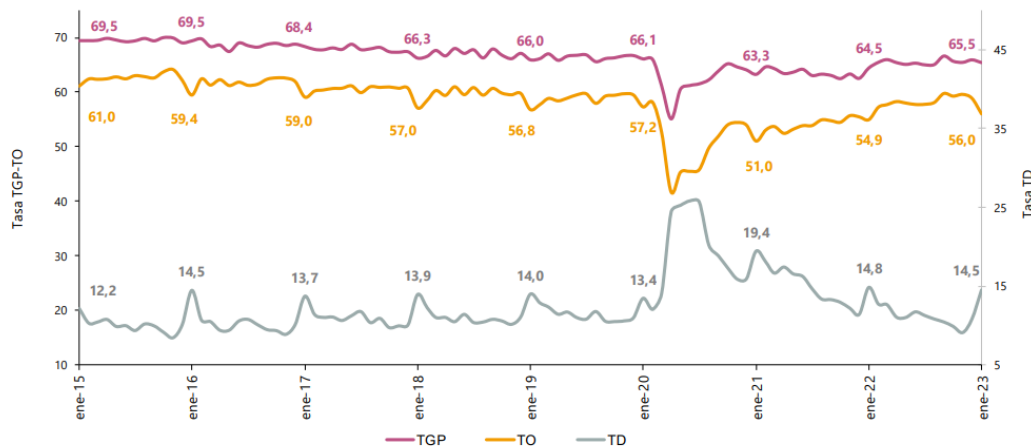

Fuente: DANE, GEIH.

Nota: datos expandidos con proyecciones de población, elaboradas con base en los resultados CNPV 2018.

Nota: cifras aproximadas a un decimal. Por efecto del redondeo los totales pueden diferir ligeramente del anexo.

Población ocupada según rama de actividad

En el mes de enero de 2023, el número de personas ocupadas en el total nacional fue 21.492 miles de personas. Las ramas que más aportaron positivamente a la variación de la población ocupada fueron Alojamiento y servicios de comida (1,6 puntos porcentuales); Actividades profesionales, científicas, técnicas y de servicios administrativos; Actividades artísticas, entretenimiento recreación y otras actividades de servicios; e Industrias manufactureras cada una con 1,0 puntos porcentuales, respectivamente.

Tabla 1. Distribución porcentual, variación absoluta y contribución a la variación de la población ocupada según rama de actividad*

Total nacional

Enero (2022/2023)

Rama de actividad	Total				
	Enero 2022	Enero 2023	Distribución %	Variación absoluta	Contribución en p.p.
Población ocupada	20.696	21.492	100	796	
Alojamiento y servicios de comida	1.255	1.592	7,4	336	1,6
Actividades profesionales, científicas, técnicas y de servicios administrativos	1.706	1.914	8,9	208	1,0
Actividades artísticas, entretenimiento, recreación y otras actividades de servicios	1.644	1.849	8,6	205	1,0
Industrias manufactureras	2.069	2.270	10,6	201	1,0
Transporte y almacenamiento	1.471	1.662	7,7	191	0,9
Actividades inmobiliarias	184	245	1,1	62	0,3
Información y comunicaciones	386	431	2,0	45	0,2
Comercio y reparación de vehículos	3.904	3.913	18,2	10	0,0
Agricultura, ganadería, caza, silvicultura y pesca	2.963	2.957	13,8	-6	0,0
Suministro de electricidad, gas, agua y gestión de desechos [^]	639	628	2,9	-11	-0,1
Actividades financieras y de seguros	449	380	1,8	-68	-0,3
Construcción	1.551	1.402	6,5	-148	-0,7
Administración pública y defensa, educación y atención de la salud humana	2.457	2.244	10,4	-214	-1,0

Fuente: DANE, GEIH.

Suministro de electricidad, gas, agua y gestión de desechos[^] incluye la rama de Explotación de minas y canteras.

*Por aproximación de decimales, la suma de las proporciones y contribuciones puede diferir ligeramente con la información del anexo estadístico.

p.p.: Puntos porcentuales.

Nota: La distribución porcentual de la población ocupada puede diferir del 100% por la no inclusión de la categoría "No informa".

Nota: Poblaciones en miles.

Nota: Los datos de rama de actividad económica están calculados con base en CIIU Rev. 4 A.C.

Encuesta Mensual de Servicios (EMS) diciembre de 2022

Fuente: https://www.dane.gov.co/files/investigaciones/boletines/ems/bol_ems_diciembre_22.pdf (14 de febrero de 2023)

Variación anual de los ingresos nominales y contribución por tipo de ingresos, según subsector de servicios (diciembre 2022 / diciembre 2021)

En diciembre de 2022, todos los subsectores de servicios presentaron variación positiva en los ingresos totales, en comparación con diciembre de 2021.

**Tabla 1. Variación anual de los ingresos y contribución por tipo de ingresos, según subsector de servicios
Diciembre 2022^p / diciembre 2021**

Sección	División	Descripción	Clasificación CIIU Rev. 4 A.C.		Ingresos por servicios	Venta de Mercancías	Otros Ingresos
			Ingresos nominales	Variación (%)			
					Contribución (PP)		
H	División 52	Almacenamiento y actividades complementarias al transporte	13,5		12,3	0,1	1,1
H	División 53	Correo y servicios de mensajería	1,1		1,2	0,0	0,0
I	División 56	Restaurantes, catering y bares	14,4		13,2	0,8	0,4
J	División 58	Actividades de edición	10,7		9,7	1,6	-0,6
J	División 59, excepto Clase 5920	Producción de películas cinematográficas y programas de televisión	6,3		4,7	-3,3	5,0
J	División 60 y Clase 6391	Actividades de programación y transmisión, agencias de noticias	4,7		12,9	0,0	-8,2
J	División 61	Telecomunicaciones	1,6		2,9	-1,4	0,0
J	División 62, División 63, excepto Clase 6391	Desarrollo de sistemas informáticos y procesamiento de datos	23,2		22,8	0,3	0,1
LN	Sección L, División 68 Sección N, Divisiones 7710, 7729 y 7730	Inmobiliarias, alquiler de maquinaria y equipo	10,7		10,0	1,1	-0,4
M	Divisiones 69, 70, 71, 72, Clase 7320, División 74	Actividades profesionales científicas y técnicas	12,9		13,0	-0,2	0,1
M	Clase 7310	Publicidad	11,0		11,3	-0,1	-0,2
N	Divisiones 78, 80 y 81, excepto Clase 8130	Actividades de empleo, seguridad e investigación privada, servicios a edificios	8,7		8,4	0,3	0,0
N	Clase 8220	Actividades de centros de llamadas (Call center)	23,4		23,3	0,0	0,0
N	División 82 excepto Clase 8220	Actividades administrativas y de apoyo de oficina y otras actividades, excepto call center	20,1		20,6	-0,1	-0,4
P	Grupo 854	Educación superior privada	7,2		4,5	0,1	2,6
Q	Clase 8610	Salud humana privada con internación	6,6		6,0	0,3	0,4
Q	División 86 excepto Clase 8610	Salud humana privada sin internación	8,4		8,4	0,3	-0,3
S	Divisiones 90, 92, 93, 95 y 96	Otros servicios de entretenimiento y otros servicios	18,6		15,7	0,3	2,5

Fuente: DANE – EMS

^p Cifra provisional

(PP) Puntos porcentuales

Nota: por aproximación decimal, se puede presentar diferencia en la suma de las contribuciones frente a la variación total.

Variación anual del personal ocupado total y contribución por tipo de contratación, según subsector de servicios (diciembre 2022 / diciembre 2021).

En diciembre de 2022, dieciséis de los dieciocho subsectores de servicios presentaron variación positiva en el personal ocupado total, en comparación con diciembre de 2021.

**Tabla 2. Variación anual del personal ocupado total y contribución por categoría de contratación, según subsector de servicios
Diciembre 2022^p / diciembre 2021**

Sección	División	Descripción	Personal ocupado total ^p		Permanente	Temporal directo	Agencias	Misión** Hora cátedra***
			Variación (%)	Contribución (PP)				
H	División 52	Almacenamiento y actividades complementarias al transporte	6,0		1,8	0,9	3,3	--
H	División 53	Correo y servicios de mensajería	-0,7		0,4	0,5	-1,6	--
I	División 56	Restaurantes, catering y bares	6,6		6,9	-0,9	0,6	--
J	División 58	Actividades de edición	1,0		1,6	-1,0	0,4	--
J	División 59, excepto Clase 5920	Producción de películas cinematográficas y programas de televisión	1,5		2,4	-1,0	0,2	--
J	División 60 y Clase 6391	Actividades de programación y transmisión, agencias de noticias	5,2		2,0	0,6	2,6	--
J	División 61	Telecomunicaciones	-5,1		-4,1	-2,0	1,0	--
J	División 62, División 63, excepto Clase 6391	Desarrollo de sistemas informáticos y procesamiento de datos	8,2		8,7	-0,1	-0,4	--
LN	Sección L. División 68	Inmobiliarias, alquiler de maquinaria y equipo	2,7		0,0	2,7	0,0	--
M	Sección N. Divisiones 7710, 7729 y 7730	Actividades profesionales científicas y técnicas	4,0		2,9	1,1	0,0	--
M	Divisiones 69, 70, 71, 72, Clase 7320, División 74	Publicidad	5,5		3,6	1,3	0,5	--
N	Clase 7310	Actividades de empleo, seguridad e investigación privada, servicios a edificios	3,0		0,0	1,2	0,3	1,5
N	Divisiones 78, 80 y 81, excepto Clase 8130	Actividades de centros de llamadas (Call center)	3,6		7,2	-3,7	0,0	--
N	Clase 8220	Actividades administrativas y de apoyo de oficina y otras actividades, excepto call center	6,8		2,7	6,7	-2,7	--
P	Grupo 854	Educación superior privada	2,6		0,5	2,3	0,0	-0,1
Q	Clase 8610	Salud humana privada con internación	3,8		2,4	1,8	-0,4	--
Q	División 86 excepto Clase 8610	Salud humana privada sin internación	1,3		4,0	-1,8	-0,9	--
S	Divisiones 90, 92, 93, 95 y 96	Otros servicios de entretenimiento y otros servicios	9,8		3,1	5,6	1,1	--

Fuente: DANE – EMS

^p Cifra provisional

(PP) Puntos porcentuales

* Incluye personal permanente, personal temporal directo y personal temporal contratado a través de agencias de suministro de personal.

** Personal en misión aplica para la sección N, divisiones 78, 80 y 81, excepto Clase 8130.

*** Personal hora cátedra aplica para la sección P - grupo 854.

Nota: por aproximación decimal, se puede presentar diferencia en la suma de las contribuciones frente a la variación total.

Actividades administrativas y de apoyo de oficina y otras actividades Variación anual: (diciembre 2022 / diciembre 2021)

En diciembre de 2022, los servicios de actividades administrativas y de apoyo de oficina y otras actividades registraron un crecimiento de 20,1% en los ingresos nominales, el personal ocupado total presentó un crecimiento de 6,8% y los salarios registraron un crecimiento de 2,0%, en comparación con diciembre de 2021. (Gráfico 4)

Gráfico 4. Variación anual y contribución de los ingresos nominales por tipo, personal ocupado total y salarios por tipo de contratación

Actividades administrativas y de apoyo de oficina y otras actividades

Total nacional

Diciembre 2022^P

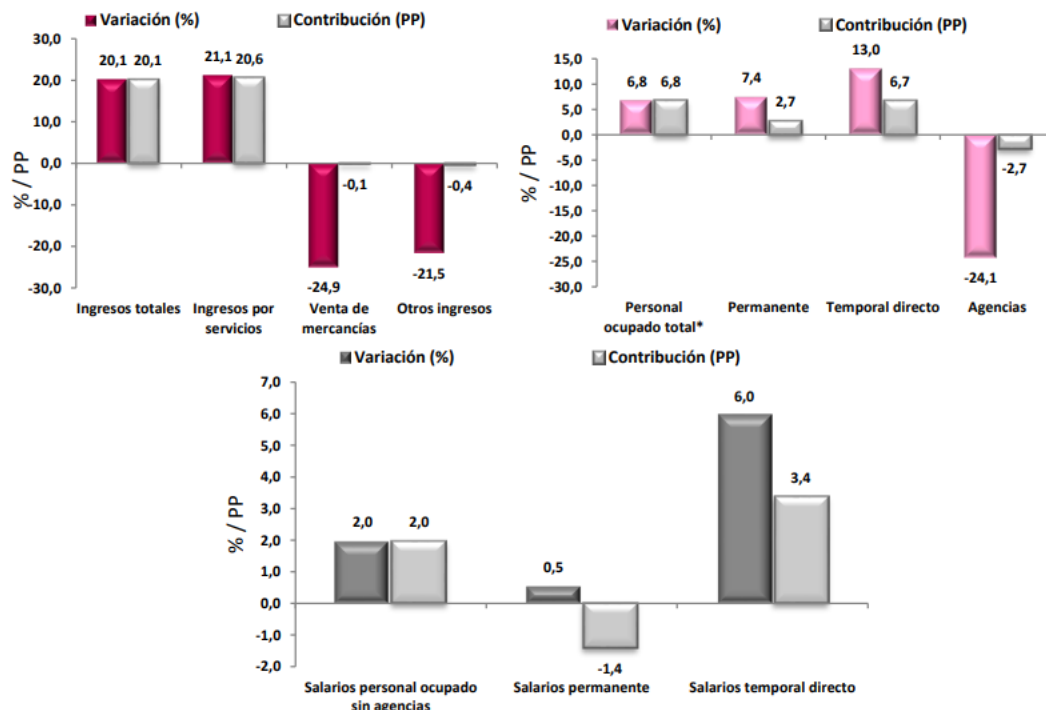

Fuente: DANE – EMS

^p Cifra provisional

(PP) Puntos porcentuales

* Incluye personal permanente, personal temporal directo y personal temporal contratado a través de agencias de suministro de personal.

En comparación con el mismo mes de 2021, en diciembre de 2022 los ingresos totales presentaron un aumento de 20,1%, que se explica por el incremento de 21,1% en los ingresos por servicios.

Por su parte, presentaron una disminución de 24,9% la venta de mercancías y de 21,5% otros ingresos operacionales.

En diciembre de 2022 el personal ocupado total presentó una variación de 6,8%, en comparación con diciembre de 2021, que se explica por el incremento de 7,4% en el personal permanente y de 13,0% en el personal temporal directo. Por su parte, el personal contratado a través de agencias presentó una disminución de 24,1%.

Mientras que los salarios en diciembre de 2022 presentaron un aumento de 2,0%, en comparación con diciembre de 2021, que se explica por el incremento de 6,0% en los salarios del personal temporal directo y de 0,5% en los salarios del personal permanente.

5. Técnico

La Secretaria del Interior del Departamento del Atlántico requiere la contratación de una persona natural, profesional en Psicología, con Experiencia mínima de 24 meses en el sector público o privado, para apoyar y acompañar en el desarrollo de las actividades relacionadas con la promoción y fortalecimiento de la tolerancia y sana convivencia, con el objetivo de impactar en la seguridad ciudadana a través de la prevención de delitos por violencia incidental en el Departamento del Atlántico.

6. Obligaciones

6.1. Obligaciones Generales

1. Acreditar el aporte al Sistema de Seguridad Social (Pensión y Salud). La base de Liquidación para acreditar los pagos debe corresponder al 40% del valor del contrato.
2. Afiliarse a una Administradora de Riesgos Laborales
3. Cumplir de buena fe el objeto del contrato.
4. Asumir los gastos y riesgos que implica el desarrollo del contrato bajo su propia responsabilidad.
5. Desarrollar el contrato en los términos y condiciones establecidas y relacionadas.
6. Realizar las actividades encomendadas de manera oportuna y eficiente.
7. Guardar reserva de la información que le sea suministrada o maneje en ejercicio de las actividades u obligaciones.
8. Realizar seguimiento y control de los asuntos y actividades que le sean asignados.
9. Asistir puntualmente a las reuniones de conformidad con las citaciones que se realicen previamente.
10. Pagar los impuestos nacionales y locales a que haya lugar.
11. Y demás actividades encomendadas por la Secretaria de manera oportuna y eficiente o por el supervisor del contrato o persona que este designe.

Obligaciones Especificas

1. Brindar apoyo y atención psicosocial para el fortalecimiento de las competencias socioemocionales de grupos poblaciones con mayor propensión a reaccionar de manera violenta durante la interacción social e inclusión de acciones de prevención de delitos en el Departamento del Atlántico.
2. Brindar apoyo a la Secretaria de Interior en la ejecución de proyectos de impacto social que propendan por la prevención y/o disminución del delito incidental, en la búsqueda de la Sana Convivencia en el Departamento del Atlántico.

3. Brindar apoyo y acompañamiento en el desarrollo de las actividades de atención y orientación descentralizadas realizadas por el promoción y fortalecimiento de la tolerancia y sana convivencia, y su incidencia en la prevención del delito incidental.
4. Brindar apoyo en la prevención social para la promoción y socialización de comportamientos pro convivencia; fortalecimiento de la tolerancia y sana convivencia, y su incidencia en la prevención del delito incidental.
5. Brindar apoyo en el proceso de articulación con otras dependencias y entidades de tolerancia y sana convivencia, y su incidencia en la prevención del delito incidental.
6. Brindar asesoría en general que permita a través de contenidos comunicacionales la promoción y fortalecimiento de la tolerancia y sana convivencia, y su incidencia en la prevención del delito incidental.
7. Brindar apoyo en la orientación psicosocial sobre la implementación y socialización de la política de Seguridad y Convivencia Ciudadana, para la prevención del delito en el departamento del Atlántico.

7. Análisis Económico

El valor estimado de la contratación es de **VEINTICUATRO MILLONES DE PESOS M/L (\$24.000.000)** y este valor incluye todos los tributos que se generen con ocasión a la celebración, ejecución y liquidación del contrato.

El futuro contrato tendrá un plazo para la ejecución de 6 meses, contados a partir del cumplimiento de los requisitos de perfeccionamiento y ejecución.

Teniendo en cuenta el objeto a contratar y lo establecido en el Decreto 1082 de 2015, la modalidad de selección para la escogencia del contratista será la de contratación directa, en concordancia con el Artículo 2.2.1.2.1.4.9.

Por lo anterior los contrato se suscribirá de manera directa con el contratista que se encuentre en capacidad de ejecutar el objeto del contrato, y cuente con la idoneidad o experiencia requerida y relacionada con el área de que se trate.

Para constancia se firma el 17 de marzo de 2023.



CYNTHIA TETE VILLA
Asesor Externo
Secretaría General
Departamento del Atlántico