

Expediente: CD0001/2023/0000005694 Línea: 3108

## 1. INFORMACIÓN GENERAL\*

### 1.1. Dependencia que Origina:

DIRECCION DE GESTION CORPORATIVA - FONDO CUENTA DEL CONCEJO DE BOGOTA.

### 1.2. Fecha:

23/05/2023

### 1.3. Objeto Contractual:

Prestar los servicios profesionales en el proceso de seguimiento a las actividades e Indicadores del plan de acción a cargo del Proceso de Gestión Financiera y del seguimiento y planeación del presupuesto del Concejo de Bogotá D.C.

### 1.4. Sector Económico Identificado:

Sector Terciario. Sector de Servicios

Según la "Guía para la codificación de bienes y servicios de acuerdo con el código estándar de productos y servicios de Naciones Unidas, V.14.080" expedida por la Agencia Nacional de Contratación Pública – Colombia Compra Eficiente, el sistema "The United Nations Standard Products and Services Code® - UNSPSC - Código Estándar de Productos y Servicios de Naciones Unidas" los servicios se ubican en los segmentos 70 a 94. Siguiendo la metodología indicada en la citada Guía, los servicios requeridos se encuentran identificados en el código:

CODIGO UNSPSC	SEGMENTO	FAMILIA	CLASE	PRODUCTO
80101504	Servicios de Gestión, Servicios Profesionales de Empresa y Servicios Administrativos.	Servicios de asesoría de Gestión.	Servicios de Consultoría de Negocios y Administración Corporativa.	Servicios de Asesoramiento Sobre Planificación Estratégica.

Fuente: <http://www.colombiacompra.gov.co/clasificador-de-bienes-y-servicios>

## 2. ANÁLISIS SECTORIAL

### 2.1. Descripción del Sector Económico

#### SECTOR TERCIARIO O DE SERVICIOS

Este sector agrega las actividades desarrolladas por las unidades económicas encaminadas a generar y poner a disposición de las personas, los hogares o las empresas una amplia gama de servicios cada vez que estos sean demandados y sobre los cuales no recaen derechos de propiedad por parte del usuario. Es importante tener en cuenta dos aspectos fundamentales sobre los servicios. El primero, que los servicios no son susceptibles de ser almacenados ni transportados y, en consecuencia, no pueden ser transados en forma independiente de su producción, y el segundo, que no existe un traslado de la propiedad del producto; se vende por parte del productor y se compra por parte del consumidor un derecho al uso del servicio, cada vez que éste sea requerido.

De acuerdo con la Clasificación Internacional Industrial Uniforme – CIIU Revisión 4, adaptada para Colombia, en adelante CIIU Rev. 4 A.C corresponden a la Sección M Actividades profesionales, científicas y técnicas, Estas actividades requieren un alto nivel de capacitación y ponen a disposición de los usuarios conocimientos y aptitudes especializados e incluyen Actividades jurídicas y de contabilidad; actividades de administración

empresarial; actividades de consultoría de gestión; actividades de arquitectura e ingeniería; ensayos y análisis técnicos; Investigación científica y desarrollo y Publicidad y estudios de mercado, entre otras.

Servicios profesionales: Este subsector de los servicios se presta a empresas y personas e involucra los servicios de rango ejecutivo y medio de consultoría, gestión, contabilidad y administración de empresas, los servicios publicitarios, jurídicos, tecnológicos, ingeniería y construcción, comunicación social, etc. Este subsector terciario es uno de los que demandan mayor cantidad de mano de obra especializada o profesional, y es uno de los de mayor crecimiento en la economía colombiana en los últimos años.

De igual forma en este sector se encuentran Servicios de Gestión, Servicios Profesionales de Empresa y Servicios Administrativos en el que no se produce bienes materiales, sino que se proveen servicios para satisfacer necesidades que demande la entidad para el cumplimiento de las funciones que le son propias, de acuerdo con la misión institucional que pueden ser provistos por persona natural o jurídica que este en capacidad de ejecutar el objeto del contrato.

El mercado colombiano cuenta con una oferta amplia de profesionales, tecnólogos, técnicos que prestan sus servicios a diferentes entidades y asuntos. La contratación de éstos no está sujeta a requisitos particulares de índole legal, salvo las propias del ejercicio.

## ENCUESTA MENSUAL DE SERVICIOS (EMS)<sup>2</sup>

# Encuesta Mensual de Servicios (EMS)

## Marzo de 2023

**Gráfico 1. Variación anual de los ingresos nominales, según subsector de servicios**

**Total nacional**  
**Marzo 2023<sup>P</sup>**

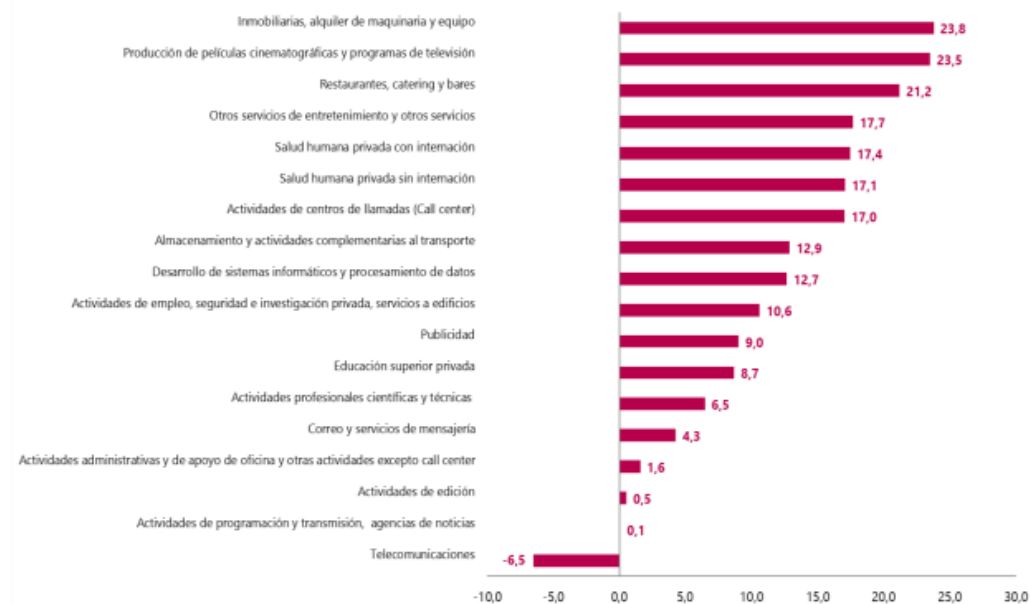

Fuente: DANE – EMS

En marzo de 2023, diecisiete de los dieciocho subsectores de servicios presentaron variación positiva en los ingresos totales, en comparación con marzo de 2022. (Tabla No 1)

En lo corrido del año 2023, diecisiete de los dieciocho subsectores de servicios presentaron variación positiva en los ingresos, quince presentaron variación positiva en el personal ocupado total y todos los subsectores presentaron variación positiva en los salarios, en comparación con el mismo periodo de 2022. (Tabla No 4)

## Variación cuatrienal de los ingresos nominales, personal ocupado total y salarios, según subsector de servicios

En marzo de 2023, diecisiete de los dieciocho subsectores de servicios presentaron variación positiva en los ingresos, once presentaron variación positiva en el personal ocupado total y todos los subsectores presentaron variación positiva en los salarios, en comparación con marzo de 2019. (Tabla No 6)

**Tabla 1. Variación anual de los ingresos y contribución por tipo de ingresos, según subsector de servicios**  
**Marzo 2023<sup>P</sup> / marzo 2022**

Sección	División	Descripción	Clasificación CIU Rev. 4 A.C.		Ingresos por servicios			
			Ingresos nominales	Variación (%)	Ingresos por servicios	Venta de Mercancías	Otros Ingresos	Contribución (PP)
H	División 52	Almacenamiento y actividades complementarias al transporte	12,9		11,6		0,1	1,1
H	División 53	Correo y servicios de mensajería	4,3		4,1		0,0	0,2
I	División 56	Restaurantes, catering y bares	21,2		20,0		0,8	0,4
J	División 58	Actividades de edición	0,5		0,9		-0,7	0,3
J	División 59, excepto Clase 5920	Producción de películas cinematográficas y programas de televisión	23,5		12,5		6,0	4,9
J	División 60 y Clase 6391	Actividades de programación y transmisión, agencias de noticias	0,1		-2,3		0,0	2,4
J	División 61	Telecomunicaciones	-6,5		1,5		-7,6	-0,4
J	División 62, División 63, excepto Clase 6391	Desarrollo de sistemas informáticos y procesamiento de datos	12,7		13,0		-0,2	-0,1
LN	Sección L, División 68 Sección N, Divisiones 7710, 7729 y 7730	Inmobiliarias, alquiler de maquinaria y equipo	23,8		22,3		1,0	0,6
M	Divisiones 69, 70, 71, 72, Clase 7320, División 74	Actividades profesionales científicas y técnicas	6,5		6,2		0,1	0,1
M	Clase 7310	Publicidad	9,0		10,1		-0,2	-0,9
N	Divisiones 78, 80 y 81, excepto Clase 8130	Actividades de empleo, seguridad e investigación privada, servicios a edificios	10,6		10,5		0,1	0,0
N	Clase 8220	Actividades de centros de llamadas (Call center)	17,0		17,0		0,0	0,0
N	División 82 excepto Clase 8220	Actividades administrativas y de apoyo de oficina y otras actividades, excepto call center	1,6		1,6		0,2	-0,2
P	Grupo 854	Educación superior privada	8,7		9,0		-0,1	-0,2
Q	Clase 8610	Salud humana privada con internación	17,4		16,8		0,6	0,1
Q	División 86 excepto Clase 8610	Salud humana privada sin internación	17,1		17,3		0,3	-0,5
S	Divisiones 90, 92, 93, 95 y 96	Otros servicios de entretenimiento y otros servicios	17,7		11,6		1,5	4,6

Fuente: DANE – EMS  
p Cifra provisional

**Tabla 4. Variación año corrido de los ingresos nominales, personal ocupado total y salarios, según subsector de servicios  
Marzo 2023<sup>p</sup> / marzo 2022**

Sección	División	Descripción	Variación (%) Año corrido		
			Ingresos	Personal Ocupado total*	Salarios**
H	División 52	Almacenamiento y actividades complementarias al transporte	14,4	5,6	12,4
H	División 53	Correo y servicios de mensajería	6,3	-4,2	12,3
I	División 56	Restaurantes, catering y bares	22,4	6,3	9,6
J	División 58	Actividades de edición	2,9	-2,9	8,4
J	División 59, excepto Clase 5920	Producción de películas cinematográficas y programas de televisión	37,2	11,8	11,6
J	División 60 y Clase 6391	Actividades de programación y transmisión, agencias de noticias	2,9	3,9	9,6
J	División 61	Telecomunicaciones	-0,9	-6,5	17,4
J	División 62, División 63, excepto Clase 6391	Desarrollo de sistemas informáticos y procesamiento de datos	17,0	3,5	17,2
LN	Sección L. División 68				
	Sección N. Divisiones 7710, 7729 y 7730	Inmobiliarias, alquiler de maquinaria y equipo	23,5	3,0	12,2
M	Divisiones 69, 70, 71, 72, Clase 7320, División 74	Actividades profesionales científicas y técnicas	7,1	4,7	14,5
M	Clase 7310	Publicidad	10,0	5,4	13,2
N	Divisiones 78, 80 y 81, excepto Clase 8130	Actividades de empleo, seguridad e investigación privada, servicios a edificios	10,9	0,3	13,6
N	Clase 8220	Actividades de centros de llamadas (Call center)	16,8	0,5	13,3
N	División 82 excepto Clase 8220	Actividades administrativas y de apoyo de oficina y otras actividades, excepto call center	6,4	3,3	9,8
P	Grupo 854	Educación superior privada	9,2	2,0	7,9
Q	Clase 8610	Salud humana privada con internación	14,8	4,2	12,1
Q	División 86 excepto Clase 8610	Salud humana privada sin internación	13,4	1,4	10,2
S	Divisiones 90, 92, 93, 95 y 96	Otros servicios de entretenimiento y otros servicios	15,5	7,5	16,1

**Fuente: DANE – EMS**

<sup>p</sup> Cifra provisional

**Tabla 6. Variación cuatrienal de los ingresos nominales, personal ocupado total y salarios, según subsector de servicios**  
**Marzo 2023<sup>p</sup> / marzo 2019**

Sección	División	Descripción	Variación (%) cuatrienal		
			Ingresos	Personal Ocupado total*	Salarios**
H	División 52	Almacenamiento y actividades complementarias al transporte	70,7	4,6	36,2
H	División 53	Correo y servicios de mensajería	50,8	0,1	27,7
I	División 56	Restaurantes, catering y bares	50,8	1,7	32,9
J	División 58	Actividades de edición	-8,6	-26,4	29,9
J	División 59, excepto Clase 5920	Producción de películas cinematográficas y programas de televisión	60,5	-33,8	57,5
J	División 60 y Clase 6391	Actividades de programación y transmisión, agencias de noticias	29,5	1,6	28,4
J	División 61	Telecomunicaciones	28,3	-3,8	36,2
J	División 62, División 63, excepto Clase 6391	Desarrollo de sistemas informáticos y procesamiento de datos	77,1	28,5	59,6
LN	Sección L. División 68 Sección N. Divisiones 7710, 7729 y 7730	Inmobiliarias, alquiler de maquinaria y equipo	56,4	2,8	37,3
M	Divisiones 69, 70, 71, 72, Clase 7320, División 74	Actividades profesionales científicas y técnicas	44,9	3,8	39,1
M	Clase 7310	Publicidad	32,3	-4,6	38,0
N	Divisiones 78, 80 y 81, excepto Clase 8130	Actividades de empleo, seguridad e investigación privada, servicios a edificios	36,9	-2,5	42,8
N	Clase 8220	Actividades de centros de llamadas (Call center)	96,9	46,7	46,3
N	División 82 excepto Clase 8220	Actividades administrativas y de apoyo de oficina y otras actividades, excepto call center	35,2	-5,3	28,3
P	Grupo 854	Educación superior privada	14,7	-3,0	22,2
Q	Clase 8610	Salud humana privada con internación	58,7	17,9	33,5
Q	División 86 excepto Clase 8610	Salud humana privada sin internación	46,0	6,4	32,0
S	Divisiones 90, 92, 93, 95 y 96	Otros servicios de entretenimiento y otros servicios	67,3	3,0	37,9

**Fuente:** DANE – EMS

<sup>p</sup> Cifra provisional

### Variación anual de los salarios y contribución por tipo de contratación, según subsector de servicios (marzo 2023 / marzo 2022)

En marzo de 2023, todos los subsectores de servicios presentaron variación positiva en los salarios, en comparación con marzo de 2022.

**Tabla 3. Variación anual de los salarios y contribución por categoría de contratación, según subsector de servicios**  
**Marzo 2023<sup>p</sup> / marzo 2022**

Sección	División	Descripción	Personal ocupado sin agencias <sup>1</sup>		Permanente	Temporal directo	Misión** Hora cátedra***
			Variación (%)	Contribución (PP)			
H	División 52	Almacenamiento y actividades complementarias al transporte	12,8		10,7	2,1	--
H	División 53	Correo y servicios de mensajería	10,9		5,1	5,8	--
I	División 56	Restaurantes, catering y bares	11,2		11,7	-0,6	--
J	División 58	Actividades de edición	8,3		8,9	-0,6	--
J	División 59, excepto Clase 5920	Producción de películas cinematográficas y programas de televisión	12,3		8,4	3,9	--
J	División 60 y Clase 6391	Actividades de programación y transmisión, agencias de noticias	7,2		5,5	1,7	--
J	División 61	Telecomunicaciones	18,6		17,6	1,0	--
J	División 62, División 63, excepto Clase 6391	Desarrollo de sistemas informáticos y procesamiento de datos	18,7		18,5	0,2	--
LN	Sección L. División 68 Sección N. Divisiones 7710, 7729 y 7730	Inmobiliarias, alquiler de maquinaria y equipo	12,2		9,0	3,2	--
M	Divisiones 69, 70, 71, 72, Clase 7320, División 74	Actividades profesionales científicas y técnicas	13,8		8,8	4,9	--
M	Clase 7310	Publicidad	12,0		8,0	4,0	--
N	Divisiones 78, 80 y 81, excepto Clase 8130	Actividades de empleo, seguridad e investigación privada, servicios a edificios	13,9		2,3	7,0	4,5
N	Clase 8220	Actividades de centros de llamadas (Call center)	13,5		14,6	-1,1	--
N	División 82 excepto Clase 8220	Actividades administrativas y de apoyo de oficina y otras actividades, excepto call center	7,7		1,9	5,8	--
P	Grupo 854	Educación superior privada	9,6		3,5	4,5	1,5
Q	Clase 8610	Salud humana privada con internación	13,2		6,8	6,5	--
Q	División 86 excepto Clase 8610	Salud humana privada sin internación	9,7		9,8	-0,1	--
S	Divisiones 90, 92, 93, 95 y 96	Otros servicios de entretenimiento y otros servicios	15,6		10,2	5,4	--

Fuente: DANE – EMS  
<sup>p</sup> Cifra provisional

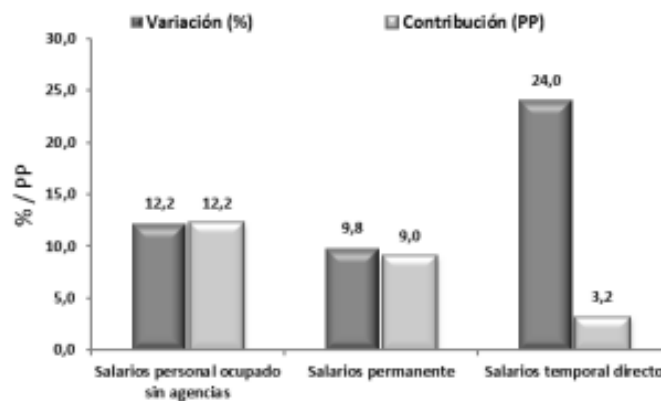

**Gráfico 2. Variación anual y contribución de los ingresos nominales por tipo, personal ocupado total y salarios por tipo de contratación**  
**Inmobiliarias, alquiler de maquinaria y equipo**  
**Total nacional**  
**Marzo 2023<sup>P</sup>**

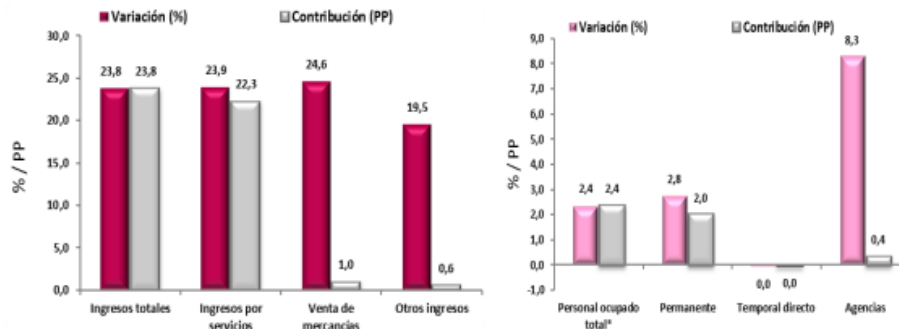

## MERCADO LABORAL

Para el mes de marzo de 2023, la tasa de desempleo del total nacional fue 10,0%, lo que representó una reducción de 2,1 puntos porcentuales respecto al mismo mes de 2022 (12,1%). La tasa global de participación se ubicó en 64,3%, mientras que en marzo de 2022 fue 63,5%. Finalmente, la tasa de ocupación fue 57,9%, lo que representó un aumento de 2,1 puntos porcentuales respecto al mismo mes de 2022 (55,8%).

**Gráfico 1. Tasa global de participación, ocupación y desempleo**  
**Total nacional**  
**Marzo (2015 – 2023)**

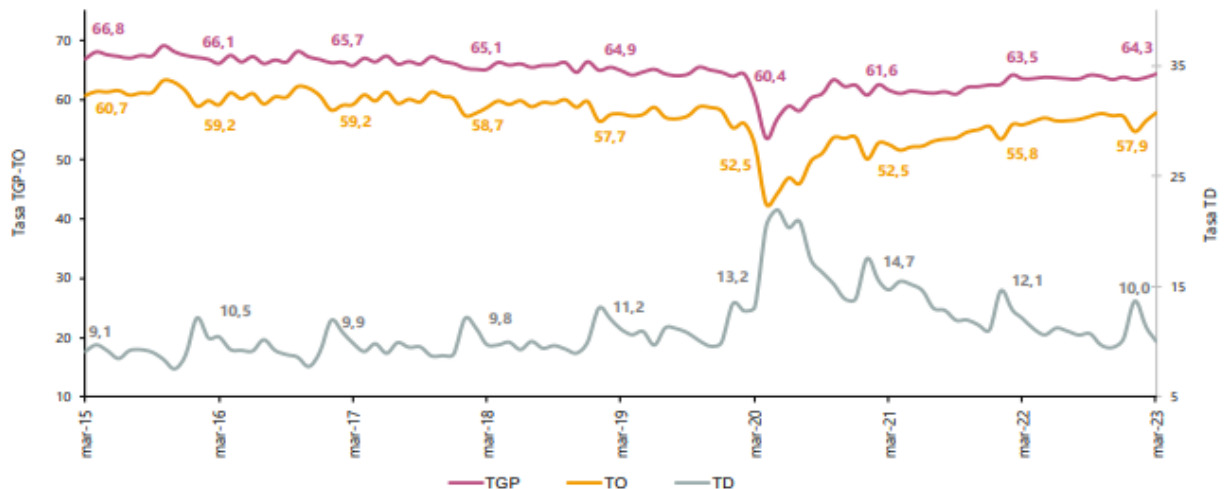

Fuente: DANE, GEIH.

Nota: datos ajustados con proyecciones de población elaboradas con base en los resultados del CENP 2018

## POBLACIÓN OCUPADA, DESOCUPADA Y FUERA DE LA FUERZA DE TRABAJO TOTAL NACIONAL Y TOTAL 13 CIUDADES Y ÁREAS METROPOLITANAS, TRIMESTRE MÓVIL NOVIEMBRE DE 2022 – ENERO 2023.

En el trimestre enero - marzo de 2023, la tasa de desempleo de las 13 ciudades y áreas metropolitanas fue 12,1%, lo que representó una disminución de 1,2 puntos porcentuales respecto al trimestre enero - marzo de 2022 (13,4%). La tasa global de participación se ubicó en 65,8%, mientras que en el trimestre enero – marzo de 2022 fue 65,3%. Finalmente, la tasa de ocupación fue 57,8%, lo que representó un aumento de 1,2 puntos porcentuales respecto al trimestre enero - marzo de 2022 (56,6%).

**Gráfico 5. Tasa global de participación, ocupación y desempleo  
Total 13 ciudades y áreas metropolitanas  
Enero - marzo (2015 - 2023)**

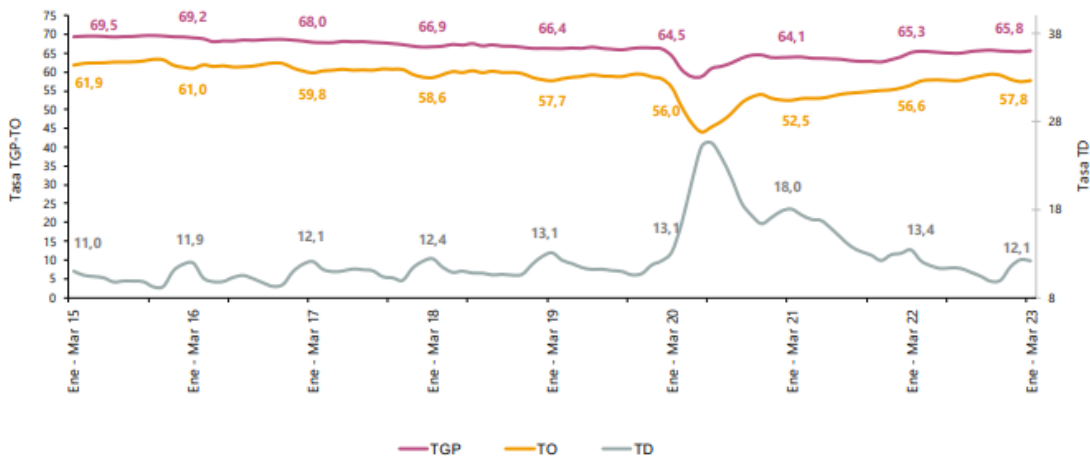

Fuente: DANE, GEIH.

## DISTRIBUCIÓN PORCENTUAL, VARIACIÓN ABSOLUTA Y CONTRIBUCIÓN A LA VARIACIÓN DE LA POBLACIÓN OCUPADA SEGÚN RAMA DE ACTIVIDAD\* TOTAL NACIONAL ENERO (2022/2023)

En el mes de marzo de 2023, el número de personas ocupadas en el total nacional fue 22.794 miles de personas. Las ramas que más aportaron positivamente a la variación de la población ocupada fueron Actividades profesionales, científicas, técnicas y servicios administrativos (1,2 puntos porcentuales); seguido de Alojamiento y servicios de comida (0,9 puntos porcentuales) y Administración pública y defensa, educación y atención de la salud humana (0,9 puntos porcentuales).

**Tabla 1. Distribución porcentual, variación absoluta y contribución a la variación de la población ocupada según rama de actividad\***

**Total nacional**

**Marzo (2022 - 2023)**

Rama de actividad	Total				
	Marzo 2022	Marzo 2023	Distribución % 2023	Variación absoluta	Contribución en p.p.
<b>Población ocupada</b>	21.680	22.794	100	1.114	
Actividades profesionales, científicas, técnicas y servicios administrativos	1.530	1.793	7,9	263	1,2
Alojamiento y servicios de comida	1.470	1.669	7,3	199	0,9
Administración pública y defensa, educación y atención de la salud humana	2.703	2.889	12,7	185	0,9
Agricultura, ganadería, caza, silvicultura y pesca	3.328	3.512	15,4	183	0,8
Actividades artísticas, entretenimiento recreación y otras actividades de servicios	1.727	1.906	8,4	178	0,8
Construcción	1.493	1.610	7,1	117	0,5
Actividades inmobiliarias	183	262	1,1	79	0,4
Información y comunicaciones	345	386	1,7	41	0,2
Comercio y reparación de vehículos	3.919	3.958	17,4	38	0,2
Industrias manufactureras	2.406	2.432	10,7	26	0,1
Actividades financieras y de seguros	356	357	1,6	1	0,0
Transporte y almacenamiento	1.650	1.569	6,9	-82	-0,4
Suministro de electricidad, gas, agua y gestión de desechos <sup>^</sup>	569	448	2,0	-121	-0,6

**Fuente:** DANE, GEIH.

## SALARIO MINIMO MENSUAL LEGAL VIGENTE (SMMLV)

El salario mínimo en Colombia es el Salario mínimo mensual legal vigente (SMMLV), el cual se fija para periodos de un año y su periodicidad de pago es mensual; corresponden a pagos del personal requerido para la ejecución de los trabajos.

En Colombia los salarios de cada sector se determinan mediante la interacción entre oferta y demanda laboral. Sin embargo, existe un salario mínimo que se utiliza como referencia salarial y base para determinar auxilios, pagos mínimos para cotizar a seguridad social y otros. Al final de cada año se instala una Mesa de Concertación Laboral tripartita para acordar el salario mínimo mensual que tendrá vigencia el año inmediatamente siguiente. En esta negociación participa la Comisión Permanente de Concertación de Políticas Salariales y Laborales, conformada por representantes del Gobierno nacional, las centrales de trabajadores y dirigentes gremiales. Tanto trabajadores como empleadores proponen una cifra de ajuste teniendo en cuenta como parámetros la meta de inflación del siguiente año fijada por la Junta del Banco de la República, la Productividad Total de los Factores, la Contribución de los Salarios al Ingreso Nacional, el incremento del Producto Interno Bruto (PIB) y el Índice de Precios al Consumidor (IPC). En caso de no lograr un consenso entre las partes, el Gobierno nacional fijará el salario mínimo mediante decreto, teniendo en cuenta los mismos parámetros<sup>1</sup>.

<sup>1</sup> <https://www.banrep.gov.co/es/estadisticas/salarios>

Año (aaaa)	Salario mínimo diario (COP)	Salario mínimo mensual (COP)	Variación porcentual anual %
2010	17.166,67	515.000,00	3,60
2011	17.853,33	535.600,00	4,00
2012	18.890,00	566.700,00	5,80
2013	19.650,00	589.500,00	4,02
2014	20.533,33	616.000,00	4,50
2015	21.478,33	644.350,00	4,60
2016	22.981,83	689.455,00	7,00
2017	24.590,57	737.717,00	7,00
2018	26.041,40	781.242,00	5,90
2019	27.603,87	828.116,00	6,00
2020	29.260,10	877.803,00	6,00
2021	30.284,20	908.526,00	3,50
2022	33.333,33	1.000.000,00	10,07
2023	38.666,67	1.160.000,00	16,00

## INDICE DE PRECIOS AL CONSUMIDOR (IPC)<sup>2</sup>

En el mes de diciembre de 2022, el IPC registró una variación de 13,12% en comparación con diciembre de 2021. En el último año, las divisiones Alimentos y bebidas no alcohólicas (27,81%), Restaurantes y hoteles (18,54%) y, por último, Muebles, artículos para el hogar y para la conservación ordinaria del hogar (18,25%) se ubicaron por encima del promedio nacional (13,12%). Entre tanto, las divisiones Bienes y servicios diversos (13,09%), Transporte (11,59%), Prendas de vestir y calzado (11,22%), Salud (9,53%), Bebidas alcohólicas y tabaco (8,37%), Recreación y cultura (8,36%), Alojamiento, agua, electricidad, gas y otros combustibles (6,94%), Educación (5,98%) y, por último, Información y comunicación (0,25%) se ubicaron por debajo del promedio nacional.

Gráfico 1. IPC Variaciones  
Total Nacional  
Diciembre 2021 - 2022

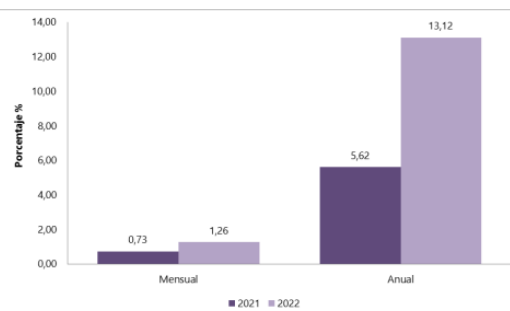

Fuente: DANE, IPC.

<sup>2</sup> <https://www.dane.gov.co/index.php/estadisticas-por-tema/precios-y-costos/indice-de-precios-al-consumidor-ipc/ipc-informacion-tecnica>

**2.2. Perspectiva Legal del Sector**

El sector en el que se enmarca el objeto contractual se encuentra regulado: NO SI (X)

La regulación del ejercicio de las profesiones en Colombia tiene su fundamento en la Constitución Política de 1991, Artículo 26 que establece que toda persona es libre de escoger profesión u oficio. La ley podrá exigir títulos de idoneidad y las autoridades competentes inspeccionarán y vigilarán el ejercicio de las profesiones.

Para la ejecución de actividades a desarrollar a nivel profesional se debe cumplir con los requisitos establecidos para el respectivo programa académico establecido por la institución de educación superior reconocida por el Ministerio de Educación Nacional, conforme con su autonomía universitaria y siguiendo los lineamientos establecidos en la Ley 30 de 1992 “*Por la cual se organiza el servicio público de la Educación Superior*”, adicionada y modificada por la Ley 1740 de 2014 y el Decreto Nacional Único Reglamentario 1075 de 2015 “*Por medio del cual se expide el Decreto Único Reglamentario del Sector Educación*” y sus decretos modificatorios.

De acuerdo con el objeto del contrato, el Concejo de Bogotá, requiere la prestación de servicios profesionales, lo que tiene su fundamento en lo dispuesto por el artículo 2.2.1.2.1.4.9. del Decreto Nacional 1082 de 2015, que establece la posibilidad de que las entidades estatales contraten, bajo la modalidad de contratación directa, la prestación de servicios profesionales y de apoyo a la gestión, que para el caso se requiere de un profesional en disciplina académica en derecho y afines, Economía, Administración, Contaduría y afines

**Normatividad que regula la profesión de DERECHO:**

La Ley 1123 del 22 de enero de 2007 “*Por la cual se establece el Código Disciplinario del Abogado*” regula todo lo relativo con los deberes en el ejercicio profesional de la abogacía, el régimen de incompatibilidades, las faltas, el régimen y procedimiento sancionatorio entre otros aspectos; así mismo dispone en su artículo 2º en concordancia con los artículos 59 y 60, que corresponde al Estado, a través de las Salas Jurisdiccionales Disciplinarias de los Consejos Superior y Seccionales de la Judicatura, conocer de los procesos que por la comisión de alguna de las faltas previstas en la ley se adelanten contra los abogados en ejercicio de su profesión. Y que en todo caso la acción disciplinaria es independiente de cualquiera otra que pueda surgir de la comisión de la falta.

Documentos para el ejercicio de la profesión: Título Profesional, Tarjeta Profesional y Certificado de Antecedentes Disciplinarios expedidos por el Consejo Superior de la Judicatura.

Órgano de Control y Vigilancia: Consejo Superior de la Judicatura, de conformidad con lo señalado por la Ley 270 de 1996 “*Estatutaria de la Administración de Justicia*”.

**Normatividad que regula la profesión de ECONOMÍA:**

Ley 37 de 1990, por medio de la cual se reglamenta el ejercicio de la profesión de economista; Decreto No. 2890 de 1991, mediante el cual se reglamenta la Ley 37 de 1990; en donde se establece que para el ejercicio de la profesión de Economista se debe registrar el respectivo título en la secretaría de educación, inscribirse al Consejo Nacional Profesional de la Economía (Conalpe) y se encuentren domiciliados en Colombia; Decreto 1268 de 1977, mediante el cual se estableció el Código de Ética Profesional de los Economistas.

Documentos para el ejercicio de la profesión: Título Profesional y Matrícula Profesional.

Órgano de Control y Vigilancia: Consejo Nacional Profesional de Economía creado mediante la Ley 41 de 1969, es la entidad encargada del control y vigilancia del ejercicio de la profesión mediante la inscripción y expedición de la matrícula profesional.

La función principal es la expedición de la Matrícula Profesional e inscripción de los Economistas. Este proceso va de la mano de la representación y defensa de los intereses del Economista, buscando difundir la reglamentación en escenarios académicos, sociales y gubernamentales.

El Consejo Nacional Profesional de Economía presta asesoría en aspectos relacionados con el ejercicio de la profesión, brinda información económica de actualidad, adelanta estudios referentes a los campos de acción y mercado laboral de los Economista, alerta sobre riesgos de contratación de profesionales sin matrícula y fortalece la preparación y orientación permanente de los Economistas con seminarios nacionales, desarrollados en conjunto con las Facultades de Economía de las Universidades del país.

Documentos para el ejercicio de la profesión: Título Profesional y Matrícula Profesional.

Órgano de Control y Vigilancia: Consejo Nacional Profesional de Economía-CONALPE.

### **Normatividad que regula la profesión de CONTADURÍA PÚBLICA:**

Ley 43 de 1990 "*Por la cual se adiciona la Ley 145 de 1960, reglamentaria de la profesión de Contador Público y se dictan otras disposiciones*", que reglamentó la profesión de Contador Público en Colombia y expidió su código de ética para el ejercicio profesional, consagró el carácter de la Junta Central de Contadores como Tribunal Disciplinario, definió su naturaleza administrativa, su composición, estructura, funciones y se establecieron normativamente parámetros para que bajo su tutela y orientación se hiciera seguimiento constante al ejercicio de la profesión por parte de personas naturales o entes jurídicos habilitados para prestar servicios inherentes a la disciplina contable. Reglamentada parcialmente por el Decreto Nacional 1235 de 1991, adicionada por la Ley 1474 de 2011.

Para la rama de la Contaduría Pública, debe tenerse en cuenta que se hace indispensable el manejo y dominio de las Normas Internacionales de Información Financiera (NIIF's) y su armonización con los PCGA (procedimientos contables generalmente aceptados) regidos por nuestras normas (Decreto Nacional 2649 de 1993).

Documentos para el ejercicio de la profesión: Título y tarjeta profesionales.

Órgano de Control y Vigilancia: Junta Central de Contadores (JCC) ante la que se tramita la tarjeta profesional, y expide las certificaciones de antecedentes disciplinarios. (Ley 43 de 1990)

Como información adicional, la Contaduría General de la Nación (CGN) expidió la Resolución 628 de 2015, por la cual se incorpora en el Régimen de Contabilidad Pública, el referente teórico y metodológico de la regulación contable pública, el cual define el alcance del Régimen de Contabilidad Pública y sirve de base para desarrollar este instrumento de normalización y regulación, en el contexto de la convergencia hacia estándares internacionales de información financiera. Régimen incorporado mediante la Resolución 414 de 2014, contienen los criterios técnicos que deben observarse para el reconocimiento, medición, revelación y presentación de los hechos económicos por parte de las empresas que no cotizan en el mercado de valores, y que no captan ni administran ahorro del público.

**Normatividad que regula la profesión de ADMINISTRACION DE EMPRESAS:**

Ley 60 de 1981, Por la cual se reconoce la Profesión de Administración de Empresas y se dictan normas sobre su ejercicio en el país y el Decreto Reglamentario 2718 de 1984.

Documentos para el ejercicio de la profesión: Título Profesional, expedido por la Institución de Educación Superior aprobado por el Gobierno Nacional; y Matrícula Profesional, expedida por el Consejo Profesional de Administración de Empresas. (CPAE)

Órganos de Control y Vigilancia: Consejo Profesional de Administración de Empresas (CPAE) (Ley 60 de 1981).

**Normatividad que regula la profesión de ADMINISTRACIÓN PÚBLICA:**

La Ley 1006 de 2006 “*Por la cual se reglamenta la profesión de Administrador Público y se deroga la Ley 5ª de 1991.*”, regula su ejercicio, determina su naturaleza y campo de aplicación, desarrolla los principios que la rigen, señala sus entes rectores de dirección, organización, acreditación y control del ejercicio de la profesión; así como la definición de los profesionales considerado como tal.

Órganos de Control y Vigilancia: El Colegio Colombiano de Administrador Público-CCAP, es la entidad encargada de inspeccionar y vigilar su ejercicio, de conformidad con lo previsto por el artículo 5º de la Ley 1006 de 2006 y la reglamentación del Decreto Nacional 2211 de 2006. Colegio que da aplicación al “*RÉGIMEN DISCIPLINARIO PROFESIONAL DEL ADMINISTRADOR PÚBLICO*” mediante Acuerdo 0024 de 2022 que derogó el Acuerdo 015 de 2020 y ratificar la derogatoria del Acuerdo 002 de 2007, de los artículos 4, 5 y 6 del Acuerdo 003 de 2010 y del Acuerdo 009 de 2016, expedidos por el CCAP, con entrada en vigor a partir del 1 de junio de 2022.

Finalmente, para la suscripción del contrato se requiere que el contratista no se encuentra incurso en las inhabilidades e incompatibilidades establecidas en la Constitución y en la Ley, que se entiende prestado bajo la gravedad del juramento con la presentación de los documentos soporte de la contratación con la validación por parte de entidad de los antecedentes disciplinarios, fiscales, penales y de medidas correctivas.

De otra parte, deberá dar cumplimiento a lo establecido en la Ley 100 del 93 sobre asuntos de seguridad social y relacionados con salud, pensiones, aportes parafiscales, cuando haya lugar, riesgos laborales y presentar los documentos respectivos que así lo acrediten, conforme lo establecido por el artículo 50 de la Ley 789 de 2002, y allegar el examen médico ocupacional en los términos previstos por el artículo 2.2.4.2.2.18 del Decreto Nacional 1072 de 2015.

Se debe tener presente a su vez, las otras disposiciones legales generales pertinentes al proceso de contratación.

**2.3. Perspectiva Comercial**

De conformidad con el numeral 5 del artículo 23 del Código de Comercio (DECRETO 410 DE 1971), el ejercicio de profesiones liberales no constituye actos mercantiles; de igual manera, los oficios, actos, operaciones o actividades no previstos en los artículos 20, 21 y 22 del citado código, concordante con el artículo 26 de la Constitución Política de Colombia, no constituyen actos, operaciones o actividades comerciales en consecuencia la perspectiva comercial no aplica para el presente proceso de contratación. Adicionalmente se tiene en cuenta lo señalado en la Guía de Análisis del sector publicada por Colombia Compra Eficiente “No será necesario que la Entidad Estatal haga un estudio de la oferta y la demanda del sector de la prestación de servicios profesionales con particularidades sobre tipos, precios, calidades y cantidades de la oferta y la demanda.”

**2.4. Perspectiva Financiera**

Las obligaciones del objeto contractual que se enmarca en el sector pueden ser adelantadas por persona natural, las cuales no requieren de una capacidad financiera para respaldar el objeto contractual

En consideración a que la modalidad aplicable a este proceso, que es la contratación directa, no procede la determinación de capacidad financiera y el de capacidad organizacional, por lo cual el análisis de esta perspectiva NO APLICA.

**2.5 Perspectiva Organizacional**

**No Aplica.** El objeto contractual, en especial las obligaciones que demande el mismo pueden ser adelantadas por una persona natural, la cual no está obligada a llevar ni reportar estados financieros, así como tampoco requiere que esté inscrito en el Registro Único de Proponentes, se establece que el presente numeral.

**2.6 Perspectiva Técnica**

De acuerdo con el objeto contractual y con el análisis realizado del sector, se concluye que las obligaciones que demande el mismo pueden ser adelantadas por una persona natural con el siguiente perfil:

**PERFIL DE LA PERSONA NATURAL A CONTRATAR****FORMACIÓN ACADÉMICA:**

Título profesional relacionados con los servicios a contratar relación en disciplina académica del núcleo básico en derecho y afines, Economía, Administración, Contaduría y afines.

**EXPERIENCIA GENERAL DE LA PERSONA NATURAL A CONTRATAR:**

34 meses de experiencia profesional.

**IDONEIDAD O EXPERIENCIA RELACIONADA CON EL ÁREA A CONTRATAR:**

No Aplica.

**2.7 Análisis de Riesgo****RIESGO OPERACIONAL:**

- Afectar la integridad, disponibilidad y/o confiabilidad de la información. Realizar la manipulación o mal uso de la información, a que tenga acceso el contratista por razones del servicio y en desarrollo de sus actividades.
- Incumplimiento de condiciones contractuales. No entrega de los productos y/o resultados esperados.
- Mala calidad por falta de experiencia del contratista.
- Mal manejo de la información, Indebida custodia y manipulación de la información.



## ANÁLISIS DEL SECTOR ECONÓMICO Y DE OFERENTES

### RIESGO TÉCNICO:

- Ausencia de personas con el perfil que requiere la entidad.
- Los productos no cumplen con los parámetros establecidos en el contrato y los estudios previos.

Observaciones:

<b>Proyectado por:</b> Carlos Alfredo Rodríguez Rodríguez	Profesional Universitario SAC
<b>Proyectado por:</b> John Mauricio Contreras Díaz (perspectiva legal).	Profesional Contratista SAC
<b>Revisado por:</b> Jairo Lázaro Ortiz	Subdirector de Asuntos Contractuales

[www.shd.gov.co](http://www.shd.gov.co)

Carrera 30 N° 25-90 Bogotá D.C. Código Postal 111311

PBX: +57(1) 338 50 00 - Información: Línea 195

NIT 899.999.061-9



ALCALDÍA MAYOR  
DE BOGOTÁ D.C.  
SECRETARÍA DE HACIENDA

115-F.59  
V.6