

SECRETARÍA GENERAL DEL DEPARTAMENTO DEL ATLÁNTICO

ANÁLISIS ECONÓMICO DEL SECTOR

CONTRATACIÓN DIRECTA

OBJETO: PRESTACIÓN DE SERVICIOS DE APOYO A LA GESTIÓN DE GUARDIANES DE LA SALUD, PARA DESARROLLAR LA PLANIFICACIÓN, ORGANIZACIÓN, IMPLEMENTACIÓN, MONITOREO Y EVALUACIÓN DE ACTIVIDADES QUE CONTRIBUYA A LAS INTERVENCIONES REGULARES Y CONTINGENCIALES DE FACTORES RIESGO AMBIENTAL Y COMPORTAMENTALES, A TRAVÉS DE BÚSQUEDA ACTIVA QUE PERMITAN PREVENIR O MINIMIZAR LOS DIFERENTES EVENTOS EN SALUD PÚBLICA, QUE SE PRESENTEN EL DEPARTAMENTO DEL ATLÁNTICO.

1. Introducción

El Ministerio de Salud y Protección Social – MSPS, dentro del marco de la Ley 1751 de 2015, Estatutaria en Salud, así como las demás leyes vigentes, define la política en salud para el territorio colombiano, la cual es de obligatorio cumplimiento para los integrantes del Sistema General de Seguridad Social en Salud - SGSSS y de las demás entidades que tengan a su cargo acciones en salud, en el marco de sus competencias y funciones.

A través de la Resolución 429 de 2016, se adopta La Política de Atención Integral en Salud, que es el conjunto de acciones coordinadas, complementarias y efectivas para garantizar el derecho a la salud, expresadas en políticas, planes, programas, proyectos, estrategias y servicios, que se materializan en atenciones dirigidas a las personas, familias y comunidades para la promoción de la salud, prevención de la enfermedad, diagnóstico, tratamiento, rehabilitación y cuidados paliativos.

El objetivo central de un sistema de salud es mejorar las condiciones de salud de su población, sólo las intervenciones de naturaleza promocional, preventiva y ambiental que afectan el entorno y estilo de vida, producen cambios significativos en esas condiciones de salud.

Mediante la Resolución 3280 del 2018, se adoptan e implementa los lineamientos técnicos y operativos, que permiten el desarrollo de las intervenciones colectivas en materia de salud pública.

La Secretaría De Salud Departamental, en consecuencia de la Resolución antes mencionada cumplirá las siguientes intervenciones en el Departamento del Atlántico:

1. Organizar e implementar diferentes mensajes a la comunidad, que permitan dar a conocer los factores de riesgo o de prevención en salud relacionados con la familia, sus integrantes y su entorno.

2. Implementar las acciones que permitan mejorar a la comunidad; las condiciones sociales, ambientales de las viviendas y el entorno de estas.
3. Monitorear el cumplimiento de las condiciones de calidad para la prestación de servicios de salud.
4. Evaluar las condiciones que presenta la comunidad con el fin de comprobar el estado actual de la situación en que se encuentra el individuo o los integrantes de la familia.

En este orden de ideas, la Secretaría de Salud Departamental, cuenta con una estructura organizacional que la apoya en el desarrollo de sus funciones, las cuales son: Subsecretaría de Desarrollo Administrativo, Subsecretaría de Asesoría y Asistencia en Seguridad Social y Subsecretaría de Salud Pública.

Para el logro de los objetivos en Salud, la Subsecretaria de Salud Pública, fortalecerá los procesos de los diferentes programas para garantizar la ejecución de sus funciones, lo cual requiere la contratación de un grupo de personas que acompañen los diferentes procesos para fortalecer todas las actividades que se implementan, relacionadas con la Salud Pública en el departamento del Atlántico.

Debido a lo anterior, y en cumplimiento de las Competencias que fueron otorgadas a los Departamentos de Salud dentro de la ley 715 de 2001, se encuentran, entre otras, las que se citan a continuación:

“43.1.2. Adoptar, difundir, implantar, ejecutar y evaluar, en el ámbito departamental las normas, políticas, estrategias, planes, programas y proyectos del sector salud y del Sistema General de Seguridad Social en Salud, que formule y expida la Nación o en armonía con éstas.

43.3.3. Establecer la situación de salud en el departamento y propender por su mejoramiento.”

Que para el adecuado cumplimiento de dichas funciones, el Departamento requiere personal profesional y de carácter asistencial y técnico.

Que en el presente caso el contrato prestación de servicios de apoyo a la gestión de guardianes de la salud, para desarrollar la planificación, organización, implementación, monitoreo y evaluación de actividades que contribuya a las intervenciones regulares y contingenciales de factores riesgo ambiental y comportamentales, a través de búsqueda activa que permitan prevenir o minimizar los diferentes eventos en salud pública, que se presenten el departamento del atlántico.

Que la financiación de dicho contrato se realizará contra el proyecto de inversión denominada “Desarrollo de la gestión de la salud pública para fortalecer la promoción y gestión del riesgo en salud de los atlanticenses, con el abordaje de los determinantes sociales, mediante la articulación sectorial, transectorial y comunitaria. Atlántico “Código BPIN.

Justificación de la solicitud de celebración del contrato de prestación de servicios

Que los contratos de prestación de servicios profesionales y de apoyo a la gestión se encuentran desarrollados de manera general en el ordenamiento legal y reglamentario,

principalmente por el numeral 30 del artículo 32 de la Ley 80 de 1993, el literal h) del numeral 40 del artículo 2° de la Ley 1150 de 2007, el artículo 2.2.1.2.1.4.9 del Decreto 1082 de 2015 y el artículo 2.8.8.4.5 del Decreto 1068 de 2015, siendo estas las normas imperativas que deben cumplir las entidades territoriales para la celebración de sus contratos.

Que en virtud del principio de autonomía las Entidades elaboraran los estudios y documentos previos en la cual se justificaran las razones de acudir a la celebración de contratos de prestación de servicios profesionales o de apoyo a la gestión, así como determinar según las necesidades contractuales, el término suficiente de ejecución de los mismos.

Que por lo tanto, corresponde a cada entidad u organismo en el marco de su autonomía determinar el tiempo máximo que se estima imprescindible para la ejecución contractual de acuerdo con las necesidades del servicio, respetando para el efecto las disposiciones sobre vigencia fiscal aplicables. En todo caso, la determinación del plazo de ejecución contractual deberá estar debidamente justificado en los estudios y documentos precontractuales.

Que la honorable corte constitucional a través de **Sentencia C-614/09** reiteró cuales son las características propias del contrato de prestación de servicios de las cuales mencionó:

...El contrato de prestación de servicios a que se refiere la norma demandada, se celebra por el Estado en aquellos eventos en que la función de la administración no puede ser suministrada por personas vinculadas con la entidad oficial contratante o cuando requiere de conocimientos especializados, para lo cual se establecen las siguientes características:

a. *La prestación de servicios versa sobre una obligación de hacer para la ejecución de labores en razón de la experiencia, capacitación y formación profesional de una persona en determinada materia, con la cual se acuerdan las respectivas labores profesionales.*

*El objeto contractual lo conforma la realización temporal de actividades inherentes al funcionamiento de la entidad respectiva, es decir, relacionadas con el objeto y finalidad para la cual fue creada y organizada. **Podrá, por esta razón, el contrato de prestación de servicios tener también por objeto funciones administrativas en los términos que se establezcan por la ley**, de acuerdo con el mandato constitucional contenido en el inciso segundo del artículo 210 de la Constitución Política, según el cual “...Los particulares pueden cumplir funciones administrativas en las condiciones que señale la ley.”*

b. *La autonomía e independencia del contratista desde el punto de vista técnico y científico, constituye el elemento esencial de este contrato. Esto significa que el contratista dispone de un amplio margen de discrecionalidad en cuanto concierne a la ejecución del objeto contractual dentro del plazo fijado y a la realización de la labor, según las estipulaciones acordadas.*

c. *La vigencia del contrato es temporal y, por lo tanto, su duración debe ser por tiempo limitado y el indispensable para ejecutar el objeto contractual convenido. En el caso de que las actividades con ellos atendidas demanden una permanencia mayor e indefinida, excediendo su carácter excepcional y temporal para convertirse en ordinario y permanente, será necesario que la respectiva entidad adopte las medidas y provisiones pertinentes a fin de que se dé cabal cumplimiento a lo previsto en el artículo 122 de la Carta Política, según el*

cuál se requiere que el empleo público quede contemplado en la respectiva planta y previstos sus emolumentos en el presupuesto correspondiente.

Que la celebración de contratos de prestación de servicios procede, de acuerdo con la jurisprudencia y la doctrina, cuando quiera que: - no se cuente con personal de planta para realizar la labor objeto del contrato; - o el personal de planta existente es insuficiente; -se requieren conocimientos especializados o una experiencia específica cualificada.

Que el Departamento del Atlántico, en atención a lo previsto en el Estatuto General de Contratación y en ejercicio de su autonomía administrativa y presupuestal, requiere adelantar proceso de contratación que permita atender las necesidades que surgen al interior de las diferentes dependencias que hacen parte de la administración central.

Que en consecuencia se hace necesario celebrar el presente contrato de prestación de servicios de apoyo a la gestión en los términos y por el plazo solicitado.

Justificación del plazo

Que el día 05 de enero de 2023, el Departamento Administrativo de la Función Pública y la Agencia Nacional de Contratación Pública – Colombia Compra Eficiente, emitieron circular conjunta No. 01 de 2023, por medio de la cual establecieron los siguientes lineamientos:

“4. En atención a lo dispuesto en el numeral 1.1 de la Directiva Presidencial No. 08 del 17 de septiembre de 2022 y lo señalado en la Circular Conjunta 100-005-2022, dentro de los primeros cuatro (4) meses del 2023, las Entidades Estatales deberán desarrollar las acciones necesarias para determinar, crear y proveer la planta de personal temporal necesaria y suficiente para suplir las necesidades misionales y administrativas que han sido provistas a través de contratos de prestación de servicios profesionales y de apoyo a la gestión.

5. En concordancia con lo establecido en el numeral anterior, para la vigencia 2023, las Entidades Estatales destinatarias de la presente circular podrán suscribir los contratos de prestación de servicios profesionales y de apoyo a la gestión que se encuentren justificados en las razones antes explicadas, en principio, por plazos que no superen los cuatro meses (4) señalados en el numeral 3 de la Circular Conjunta 100-005-2022. Esto sin perjuicio de las eventuales adiciones o la suscripción de los nuevos contratos que se requieran para garantizar la permanencia y la continuidad de la prestación del servicio, si dentro del plazo señalado no se concreta la provisión de las mencionadas plantas temporales o la reforma de la estructuración organizacional interna correspondiente”

Que mediante circular externa del 06 de enero de 2023, del Ministerio de Trabajo señaló los siguientes lineamientos para la celebración de contratos de prestación de servicios por un término superior a cuatro (4) meses por las siguientes excepciones: **1. Experticia o conocimiento especializado**; 2. Estabilidad ocupacional reforzada por estado de gestación, licencia de paternidad o maternidad, limitaciones de salud, entre otros; 3. Contratos de

prestación de servicios celebrados con personas jurídicas y aquellos que impliquen actividades no vinculadas a funciones permanentes financiados con recursos de proyectos de inversión.

Así mismo mediante circular No. 001 de 06 de enero de 2023, la Procuraduría General de la Nación, en ejercicio de su función preventiva de control de gestión prevista en el artículo 277 de la Constitución Política, en consideración a lo previsto en la normatividad constitucional, legal y reglamentaria, previno a las autoridades nacionales y territoriales para que cumplan el ordenamiento normativo y jurisprudencial, a fin de evitar se cause detrimento en los servicios profesionales y de apoyo a la gestión que realizan los contratistas al interior de las diferentes entidades de la rama ejecutiva del nivel central, descentralizado, nacional y territorial, con la observación de que el plazo de 4 meses estipulado en la circular conjunta para la duración de los contratos de prestación de servicios y de apoyo a la gestión resulta insuficiente.

Durante la vigencia del año 2022 se realizó la intervención en los 20 municipios objeto de nuestra competencia para el control del vector *Aedes Aegypti*.

En el Departamento del Atlántico, y desde el programa de ETV se han inspeccionado un total de

91.321 viviendas. Los municipios con más viviendas inspeccionadas fueron en su orden: malambo: 14503, Sabanalarga: 9682, Galapa: 9387, Baranoa: 7959, Luruaco: 6829, Tubara: 4594, Juan de Acosta: 4380, Campo de la Cruz: 4298, Polonuevo: 4213, Ponedera: 3953, Piojo 2823, Repelón 2705, Usiacuri 2475, Santa Lucía 2412, Candelaria 2142, Santo Tomás: 2061.

El municipio con más viviendas positivas en relación con el número de viviendas inspeccionadas fue Luruaco con el 24,64% seguido de Piojo (24,02%), Repelón (22,29%) y Manatí (21,29%). Del total de viviendas inspeccionadas 91.321 se encontraron 12.102 positivas.

En todas las viviendas además de la educación, en aquellas que se encuentran depósitos positivos se realiza la aplicación de Larvicida y eliminación de criaderos de larvas. Se intervinieron con Larvicida (Dimilin) 2248 viviendas, se utilizaron 5339 tabletas de Dimilin.

MUNICIPIOS	VIVIENDAS INSPECCIONADAS	VIVIENDAS POSITIVAS	DEPOSITOS INSPECCIONADOS	DEPOSITOS POSITIVOS	DONDE SE USO DIMULIN	CANTIDAD DE DIMULIN USADO	VIVIENDAS DONDE SE USO PECES	CANTIDAD DE PECES USADOS	INDICE AEDICO	INDICE BETAU
BARANOA	7959	1126	18987	1724	1136	5780	86	319	14,15%	21,66%
CAMPO_DE_LA_CRUZ	4298	181	9654	288	684	2929	107	335	4,21%	6,70%
CANDELARIA	2142	266	5715	339	243	975	141	495	12,42%	15,83%
GALAPA	9387	392	20782	547	234	930	11	37	4,18%	5,83%
JUAN_DE_ACOSTA	4380	595	10139	693	390	2644	2	2	13,58%	15,82%
LURUACO	6829	1683	24715	2540	1276	7899	482	1290	24,64%	37,19%
MALAMBO	14503	1665	49318	2267	1436	12493	18	64	11,48%	15,63%
MANATI	1691	360	5475	561	181	1398	40	122	21,29%	33,18%
PALMAR_DE_VARELA	1156	73	2477	85	89	457	1	2	6,31%	7,35%
PIOJO	2823	678	11959	838	395	2233	13	37	24,02%	29,68%
POLDNUEVO	4213	435	15173	729	439	2023	100	447	10,33%	17,30%
PONEDERA	3953	469	8207	551	493	2319	165	518	11,86%	13,94%
PUERTO_COLOMBIA	396	55	1531	76	29	123	0	0	13,89%	19,19%
REPELON	2705	603	10014	939	165	1218	7	41	22,29%	34,71%
SABANAGRANDE	1846	85	5377	102	138	695	1	1	4,60%	5,53%
SABANALARGA	9682	1851	27167	2739	569	3584	35	128	19,12%	28,29%
SANTÁ_LUCÍA	2412	427	5078	568	300	798	78	231	17,70%	23,55%
SANTO_TOMAS	2061	115	5200	174	145	3813	0	0	5,58%	8,44%
SUAN	1816	302	5081	384	257	1721	133	366	16,63%	21,15%
TUBARA	4594	270	11413	367	122	1093	6	37	5,88%	7,99%
USIACURI	2475	471	7167	696	258	1385	74	241	19,03%	28,12%
TOTAL	91321	12102	260629	17207	17207	56510	1500	4713	13,25%	18,84%

Por lo anterior es necesario que el plazo de ejecución de los contrato sea a 6 meses, ya que un plazo de 4 meses no se podrían cumplir con la meta de intervenir el 100% de los municipios categoría 4,5 y 6, con acciones de promoción, prevención, control y eliminación de las enfermedades transmitidas por vectores mediante la estrategia guardianes de la salud.

Así, acorde con el cumplimiento del Principio de Planeación que rige para el Departamento como entidad pública, se ha verificado que se requiere de un plazo superior al límite de los cuatro (4) meses establecidos en la mencionada circular, precisamente para que en determinado lapso se logre la obtención de los objetivos y metas fijados en el proyecto de inversión antes indicado.

2. Clasificación (UNSPSC)

A continuación, se menciona la clasificación de las naciones unidas (UNSPSC) aplicadas al objeto a contratar:

ITEM	Clasificación UNSPSC	Descripción
1	80111600	Servicios de personal temporal

3. Definición del Sector Económico a que pertenece el Contrato

El Banco de la Republica realiza la clasificación de los sectores económicos de la siguiente manera:

La actividad económica está dividida en sectores económicos. Cada sector se refiere a una parte de la actividad económica cuyos elementos tienen características comunes, guardan una

unidad y se diferencian de otras agrupaciones. Su división se realiza de acuerdo a los procesos de producción que ocurren al interior de cada uno de ellos.

Según la división de la economía clásica, los sectores de la economía son los siguientes:

- Sector primario o sector agropecuario.
- Sector secundario o sector Industrial.
- **Sector terciario o sector de servicios.**

Teniendo en cuenta que el presente objeto corresponde a actividades que desarrollan las personas naturales o jurídicas, tendientes a colaborar en la ejecución eficiente de proyectos, tareas de administración y gestión de entidades públicas o privadas, se ubicará dentro del Sector terciario o de servicios.

Dentro del sector de servicios en Colombia se tienen como principales productos/servicios:

- Publicidad
- **Actividades profesionales científicas y técnicas**
- cinematográficas y programas de televisión
- Educación superior privada
- Desarrollo de sistemas informáticos y procesamiento de datos
- Actividades administrativas y de apoyo de oficina y otras actividades
- Otros servicios de entretenimiento y otros servicios
- Restaurantes, catering y bares
- Actividades de programación y transmisión, agencias de noticias
- Inmobiliarias, de alquiler y arrendamiento
- Correo y servicios de mensajería
- Telecomunicaciones
- Almacenamiento y actividades complementarias al transporte
- Actividades de empleo, seguridad e investigación privada, servicios a edificios
- Salud humana privada
- Producción de películas

A continuación, se revisarán los aspectos generales del sector que resulten relevantes en el Proceso de Contratación teniendo en cuenta fuentes de información estadísticas oficiales como lo es el DANE.

4. Análisis del Mercado

Producto Interno Bruto IV Trimestre 2022

Fuente: https://www.dane.gov.co/files/investigaciones/boletines/pib/bol_PIB_IVtrim22_produccion_y_gasto.pdf (15 de Febrero de 2023)

El Producto Interno Bruto crece 7,5% en el año 2022pr respecto al año 2021p (ver tabla 1). Las actividades económicas que más contribuyen a la dinámica del valor agregado son:

- Comercio al por mayor y al por menor; Reparación de vehículos automotores y motocicletas; Transporte y almacenamiento; Alojamiento y servicios de comida crece 10,7% (contribuye 2,1 puntos porcentuales a la variación anual).
- Industrias manufactureras crece 9,8% (contribuye 1,2 puntos porcentuales a la variación anual).
- Actividades artísticas, de entretenimiento y recreación y otras actividades de servicios; Actividades de los hogares individuales en calidad de empleadores; Actividades no diferenciadas de los hogares individuales como productores de bienes y servicios para uso propio crece 37,9% (contribuye 1,2 puntos porcentuales a la variación anual).

En el cuarto trimestre de 2022pr, el Producto Interno Bruto en su serie original, crece 2,9% respecto al mismo periodo de 2021pr (ver tabla 1). Las actividades económicas que más contribuyen a la dinámica del valor agregado son:

- Actividades artísticas, de entretenimiento y recreación y otras actividades de servicios; Actividades de los hogares individuales en calidad de empleadores; Actividades no diferenciadas de los hogares individuales como productores de bienes y servicios para uso propio crece 40,5% (contribuye 1,3 puntos porcentuales a la variación anual).
- Actividades financieras y de seguros crece 8,4% (contribuye 0,4 puntos porcentuales a la variación anual).
- Industrias manufactureras crece 2,7% (contribuye 0,3 puntos porcentuales a la variación anual).

Respecto al trimestre inmediatamente anterior, el Producto Interno Bruto en su serie ajustada por efecto estacional y calendario crece 0,7%. Esta variación se explica principalmente por la siguiente dinámica:

- Actividades artísticas, de entretenimiento y recreación y otras actividades de servicios; Actividades de los hogares individuales en calidad de empleadores; Actividades no diferenciadas de los hogares individuales como productores de bienes y servicios para uso propio crece 7,5%.
- Actividades financieras y de seguros crece 1,6%.
- Actividades inmobiliarias crece 0,4%.

Tabla 1. Valor agregado por actividad económica
Tasas de crecimiento en volumen¹
Año total 2022^{Pr}

Actividad económica	Tasas de crecimiento (%)		
	Serie original		Serie ajustada por efecto estacional y calendario
	Año total	Anual	Trimestral
	2022 ^{Pr} / 2021 ^P	2022 ^{Pr} -IV / 2021 ^P -IV	2022 ^{Pr} -IV / 2022 ^{Pr} -III
Agricultura, ganadería, caza, silvicultura y pesca	-1,9	-4,2	-1,3
Explotación de minas y canteras	0,6	-1,7	-1,4
Industrias manufactureras	9,8	2,7	-1,9
Suministro de electricidad, gas, vapor y aire acondicionado ²	4,1	1,5	0,2
Construcción	6,4	-1,9	-2,5
Comercio al por mayor y al por menor ³	10,7	1,0	-1,5
Información y comunicaciones	14,2	5,7	-0,7
Actividades financieras y de seguros	6,5	8,4	1,6
Actividades inmobiliarias	2,0	2,0	0,4
Actividades profesionales, científicas y técnicas ⁴	8,3	3,9	-0,7
Administración pública, defensa, educación y salud ⁵	4,9	1,4	0,3
Actividades artísticas, de entretenimiento y recreación y otras actividades de servicios ⁶	37,9	40,5	7,5
Valor agregado bruto	7,2	2,5	0,5
Total impuestos menos subvenciones sobre los productos	10,1	6,5	-0,3
Producto Interno Bruto	7,5	2,9	0,7

Fuente: DANE, Cuentas nacionales

Actividades profesionales, científicas y técnicas

Para el año 2022^{pr}, el valor agregado de las actividades profesionales, científicas y técnicas; y actividades de servicios administrativos y de apoyo crece 8,3%, en su serie original, respecto al mismo periodo de 2021^p. Esta dinámica se explica por los siguientes comportamientos (ver tabla 11):

- Actividades profesionales, científicas y técnicas crece 7,0%.
- Actividades de servicios administrativos y de apoyo crece 9,3%.

En el cuarto trimestre de 2022^{pr}, el valor agregado de las actividades profesionales, científicas y técnicas; y actividades de servicios administrativos y de apoyo crece 3,9% en su serie original, respecto al mismo periodo de 2021^p. Esta dinámica se explica por los siguientes comportamientos (ver tabla 11):

- Actividades profesionales, científicas y técnicas crece 2,9%.
- Actividades de servicios administrativos y de apoyo crece 4,8%.

Respecto al trimestre inmediatamente anterior en su serie ajustada por efecto estacional y calendario, el valor agregado de las actividades profesionales, científicas y técnicas; y actividades de servicios administrativos y de apoyo decrece en 0,7%, explicado por:

- Actividades profesionales, científicas y técnicas decrece -0,04%.
- Actividades de servicios administrativos y de apoyo decrece 1,2%.

Tabla 11. Actividades profesionales, científicas y técnicas¹
Tasas de crecimiento en volumen²
Año total 2022^{Pr}

Actividad económica	Tasas de crecimiento (%)		
	Serie original		Serie ajustada por efecto estacional y calendario
	Año total	Anual	Trimestral
	2022 ^{Pr} / 2021 ^P	2022 ^{Pr} -IV / 2021 ^P -IV	2022 ^{Pr} -IV / 2022 ^{Pr} -III
Actividades profesionales, científicas y técnicas	7,0	2,9	-0,04
Actividades de servicios administrativos y de apoyo	9,3	4,8	-1,2
Actividades profesionales, científicas y técnicas¹	8,3	3,9	-0,7

Fuente: DANE, Cuentas nacionales

^Pprovisional

^Ppreliminar

¹Actividades profesionales, científicas y técnicas; actividades de servicios administrativos y de apoyo.

²Series encadenadas de volumen con año de referencia 2015.

Principales Indicadores del Mercado Laboral

TOTAL NACIÓN

Fuente: https://www.dane.gov.co/files/investigaciones/boletines/ech/ech/bol_empleo_ene_23.pdf (28 de febrero de 2023)

Para el mes de enero de 2023, la tasa de desempleo del total nacional fue 13,7%, mientras que en el mismo mes de 2022 se ubicó en 14,6%. La tasa global de participación se ubicó en 63,4%, mientras que en enero de 2022 fue 62,6%. Finalmente, la tasa de ocupación fue 54,7%, lo que representó un aumento de 1,3 puntos porcentuales respecto al mismo mes de 2022 (53,4%).

**Gráfico 2. Tasa global de participación, ocupación y desempleo
Total nacional
Enero (2015 – 2023)**

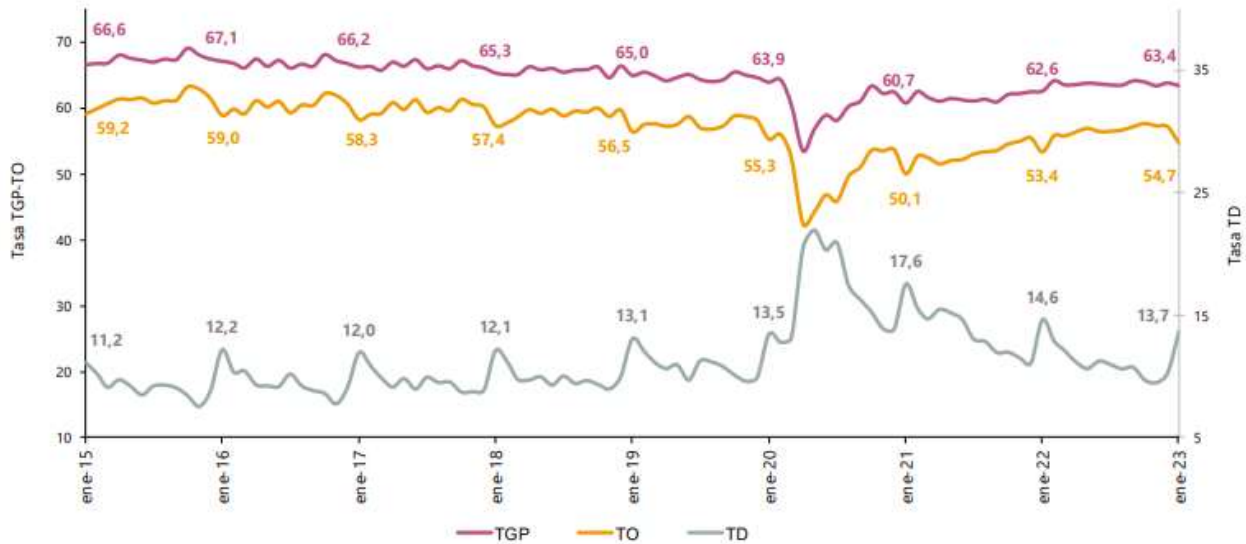

Fuente: DANE, GEIH.

Nota: datos expandidos con proyecciones de población, elaboradas con base en los resultados CNPV 2018.

Nota: cifras aproximadas a un decimal. Por efecto del redondeo los totales pueden diferir ligeramente del anexo.

Total 13 ciudades y áreas metropolitanas mensual

En enero de 2023, la tasa de desempleo en el total de las 13 ciudades y áreas metropolitanas fue 14,5%, la tasa global de participación 65,5% y la tasa de ocupación 56,0%. En enero de 2022 estas tasas se ubicaron en 14,8%, 64,5% y 54,9%, respectivamente.

Gráfico 3. Tasa global de participación, ocupación y desempleo
Total 13 ciudades y áreas metropolitanas
Enero (2015 - 2023)

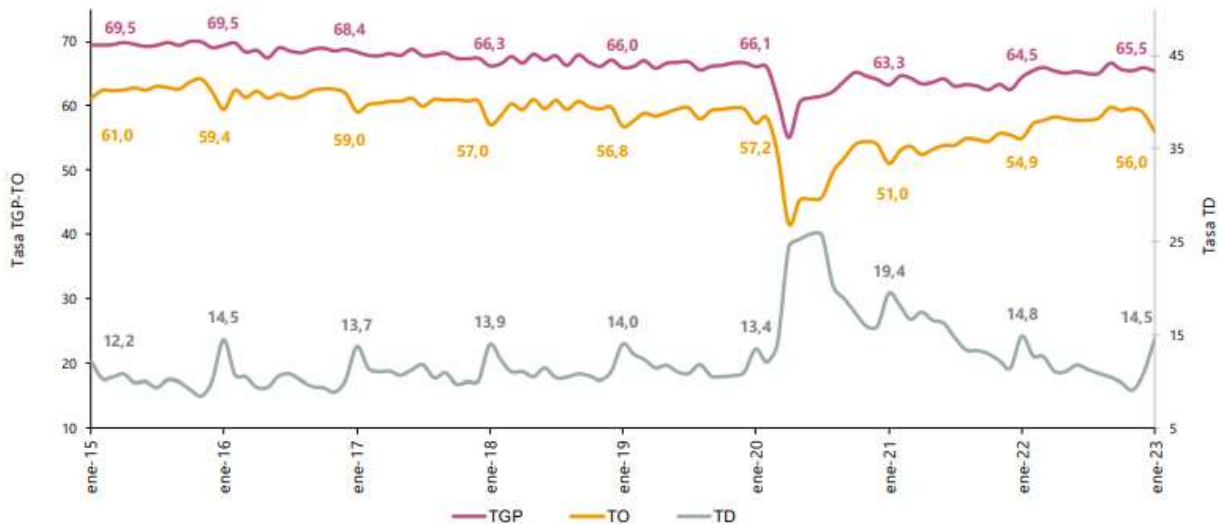

Fuente: DANE, GEIH.

Nota: datos expandidos con proyecciones de población, elaboradas con base en los resultados CNPV 2018.

Nota: cifras aproximadas a un decimal. Por efecto del redondeo los totales pueden diferir ligeramente del anexo.

Población ocupada según rama de actividad

En el mes de enero de 2023, el número de personas ocupadas en el total nacional fue 21.492 miles de personas. Las ramas que más aportaron positivamente a la variación de la población ocupada fueron Alojamiento y servicios de comida (1,6 puntos porcentuales); Actividades profesionales, científicas, técnicas y de servicios administrativos; Actividades artísticas, entretenimiento recreación y otras actividades de servicios; e Industrias manufactureras cada una con 1,0 puntos porcentuales, respectivamente.

Tabla 1. Distribución porcentual, variación absoluta y contribución a la variación de la población ocupada según rama de actividad*

Total nacional

Enero (2022/2023)

Rama de actividad	Total				
	Enero 2022	Enero 2023	Distribución %	Variación absoluta	Contribución en p.p.
Población ocupada	20.696	21.492	100	796	
Alojamiento y servicios de comida	1.255	1.592	7,4	336	1,6
Actividades profesionales, científicas, técnicas y de servicios administrativos	1.706	1.914	8,9	208	1,0
Actividades artísticas, entretenimiento, recreación y otras actividades de servicios	1.644	1.849	8,6	205	1,0
Industrias manufactureras	2.069	2.270	10,6	201	1,0
Transporte y almacenamiento	1.471	1.662	7,7	191	0,9
Actividades inmobiliarias	184	245	1,1	62	0,3
Información y comunicaciones	386	431	2,0	45	0,2
Comercio y reparación de vehículos	3.904	3.913	18,2	10	0,0
Agricultura, ganadería, caza, silvicultura y pesca	2.963	2.957	13,8	-6	0,0
Suministro de electricidad, gas, agua y gestión de desechos [^]	639	628	2,9	-11	-0,1
Actividades financieras y de seguros	449	380	1,8	-68	-0,3
Construcción	1.551	1.402	6,5	-148	-0,7
Administración pública y defensa, educación y atención de la salud humana	2.457	2.244	10,4	-214	-1,0

Fuente: DANE, GEIH.

Suministro de electricidad, gas, agua y gestión de desechos[^] incluye la rama de Explotación de minas y canteras.

*Por aproximación de decimales, la suma de las proporciones y contribuciones puede diferir ligeramente con la información del anexo estadístico.

p.p.: Puntos porcentuales.

Nota: La distribución porcentual de la población ocupada puede diferir del 100% por la no inclusión de la categoría "No informa".

Nota: Poblaciones en miles.

Nota: Los datos de rama de actividad económica están calculados con base en CIU Rev. 4 A.C.

Encuesta Mensual de Servicios (EMS) Diciembre de 2022

Fuente: https://www.dane.gov.co/files/investigaciones/boletines/ems/bol_ems_diciembre_22.pdf (14 de febrero de 2023)

Variación anual de los ingresos nominales y contribución por tipo de ingresos, según subsector de servicios (diciembre 2022 / diciembre 2021)

En diciembre de 2022, todos los subsectores de servicios presentaron variación positiva en los ingresos totales, en comparación con diciembre de 2021.

Tabla 1. Variación anual de los ingresos y contribución por tipo de ingresos, según subsector de servicios

Diciembre 2022^p / diciembre 2021

Sección	División	Descripción	Clasificación CIIU Rev. 4 A.C.		Ingresos nominales	Ingresos por servicios	Venta de Mercancías	Otros Ingresos
				Variación (%)		Contribución ^(PP)		
H	División 52	Almacenamiento y actividades complementarias al transporte		13,5	12,3	0,1	1,1	
H	División 53	Correo y servicios de mensajería		1,1	1,2	0,0	0,0	
I	División 56	Restaurantes, catering y bares		14,4	13,2	0,8	0,4	
J	División 58	Actividades de edición		10,7	9,7	1,6	-0,6	
J	División 59, excepto Clase 5920	Producción de películas cinematográficas y programas de televisión		6,3	4,7	-3,3	5,0	
J	División 60 y Clase 6391	Actividades de programación y transmisión, agencias de noticias		4,7	12,9	0,0	-8,2	
J	División 61	Telecomunicaciones		1,6	2,9	-1,4	0,0	
J	División 62, División 63, excepto Clase 6391	Desarrollo de sistemas informáticos y procesamiento de datos		23,2	22,8	0,3	0,1	
LN	Sección L. División 68 Sección N. Divisiones 7710, 7729 y 7730	Inmobiliarias, alquiler de maquinaria y equipo		10,7	10,0	1,1	-0,4	
M	Divisiones 69, 70, 71, 72, Clase 7320, División 74	Actividades profesionales científicas y técnicas		12,9	13,0	-0,2	0,1	
M	Clase 7310	Publicidad		11,0	11,3	-0,1	-0,2	
N	Divisiones 78, 80 y 81, excepto Clase 8130	Actividades de empleo, seguridad e investigación privada, servicios a edificios		8,7	8,4	0,3	0,0	
N	Clase 8220	Actividades de centros de llamadas (Call center)		23,4	23,3	0,0	0,0	
N	División 82 excepto Clase 8220	Actividades administrativas y de apoyo de oficina y otras actividades, excepto call center		20,1	20,6	-0,1	-0,4	
P	Grupo 854	Educación superior privada		7,2	4,5	0,1	2,6	
Q	Clase 8610	Salud humana privada con internación		6,6	6,0	0,3	0,4	
Q	División 86 excepto Clase 8610	Salud humana privada sin internación		8,4	8,4	0,3	-0,3	
S	Divisiones 90, 92, 93, 95 y 96	Otros servicios de entretenimiento y otros servicios		18,6	15,7	0,3	2,5	

Fuente: DANE – EMS

^p Cifra provisional

(PP) Puntos porcentuales

Nota: por aproximación decimal, se puede presentar diferencia en la suma de las contribuciones frente a la variación total.

Variación anual del personal ocupado total y contribución por tipo de contratación, según subsector de servicios (diciembre 2022 / diciembre 2021)

En diciembre de 2022, dieciséis de los dieciocho subsectores de servicios presentaron variación positiva en el personal ocupado total, en comparación con diciembre de 2021.

**Tabla 2. Variación anual del personal ocupado total y contribución por categoría de contratación, según subsector de servicios
Diciembre 2022^p / diciembre 2021**

Clasificación CIU Rev. 4 A.C.			Personal ocupado total ^p	Permanente	Temporal directo	Agencias	Misión** Hora cátedra***
Sección	División	Descripción	Variación (%)	Contribución (PP)			
H	División 52	Almacenamiento y actividades complementarias al transporte	6,0	1,8	0,9	3,3	--
H	División 53	Correo y servicios de mensajería	-0,7	0,4	0,5	-1,6	--
I	División 56	Restaurantes, catering y bares	6,6	6,9	-0,9	0,6	--
J	División 58	Actividades de edición	1,0	1,6	-1,0	0,4	--
J	División 59, excepto Clase 5920	Producción de películas cinematográficas y programas de televisión	1,5	2,4	-1,0	0,2	--
J	División 60 y Clase 6391	Actividades de programación y transmisión, agencias de noticias	5,2	2,0	0,6	2,6	--
J	División 61	Telecomunicaciones	-5,1	-4,1	-2,0	1,0	--
J	División 62, División 63, excepto Clase 6391	Desarrollo de sistemas informáticos y procesamiento de datos	8,2	8,7	-0,1	-0,4	--
LN	Sección L. División 68 Sección N. Divisiones 7710, 7729 y 7730	Inmobiliarias, alquiler de maquinaria y equipo	2,7	0,0	2,7	0,0	--
M	Divisiones 69, 70, 71, 72, Clase 7320, División 74	Actividades profesionales científicas y técnicas	4,0	2,9	1,1	0,0	--
M	Clase 7310	Publicidad	5,5	3,6	1,3	0,5	--
N	Divisiones 78, 80 y 81, excepto Clase 8130	Actividades de empleo, seguridad e investigación privada, servicios a edificios	3,0	0,0	1,2	0,3	1,5
N	Clase 8220	Actividades de centros de llamadas (Call center)	3,6	7,2	-3,7	0,0	--
N	División 82 excepto Clase 8220	Actividades administrativas y de apoyo de oficina y otras actividades, excepto call center	6,8	2,7	6,7	-2,7	--
P	Grupo 854	Educación superior privada	2,6	0,5	2,3	0,0	-0,1
Q	Clase 8610	Salud humana privada con internación	3,8	2,4	1,8	-0,4	--
Q	División 86 excepto Clase 8610	Salud humana privada sin internación	1,3	4,0	-1,8	-0,9	--
S	Divisiones 90, 92, 93, 95 y 96	Otros servicios de entretenimiento y otros servicios	9,8	3,1	5,6	1,1	--

Fuente: DANE – EMS

^p Cifra provisional

(PP) Puntos porcentuales

* Incluye personal permanente, personal temporal directo y personal temporal contratado a través de agencias de suministro de personal.

** Personal en misión aplica para la sección N, divisiones 78, 80 y 81, excepto Clase 8130.

*** Personal hora cátedra aplica para la sección P - grupo 854.

Nota: por aproximación decimal, se puede presentar diferencia en la suma de las contribuciones frente a la variación total.

Actividades administrativas y de apoyo de oficina y otras actividades Variación anual: diciembre 2022 / diciembre 2021

En diciembre de 2022, los servicios de actividades administrativas y de apoyo de oficina y otras actividades registraron un crecimiento de 20,1% en los ingresos nominales, el personal ocupado total presentó un crecimiento de 6,8% y los salarios registraron un crecimiento de 2,0%, en comparación con diciembre de 2021. (Gráfico 4)

Gráfico 4. Variación anual y contribución de los ingresos nominales por tipo, personal ocupado total y salarios por tipo de contratación

Actividades administrativas y de apoyo de oficina y otras actividades

Total nacional

Diciembre 2022^p

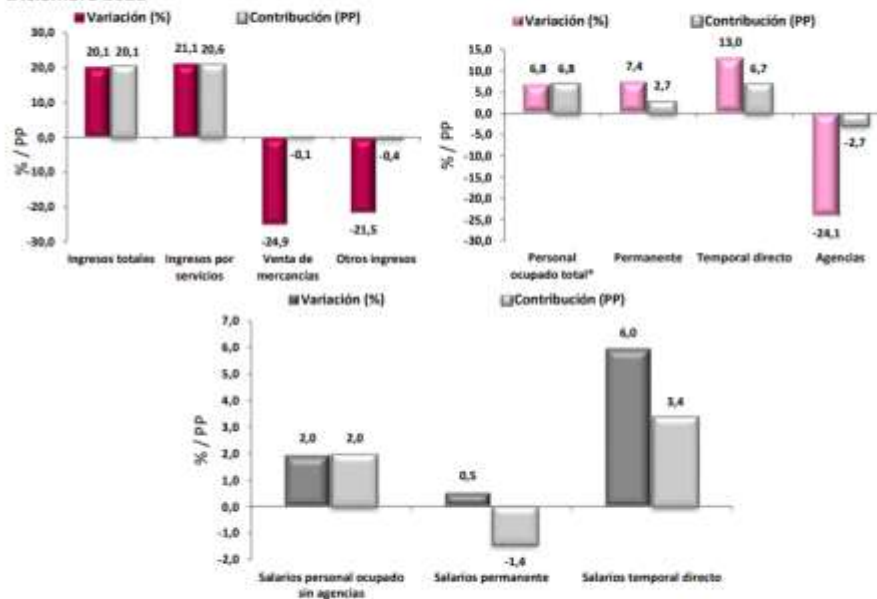

Fuente: DANE – EMS

^p Cifra provisional

(PP) Puntos porcentuales

^a Incluye personal permanente, personal temporal directo y personal temporal contratado a través de agencias de suministro de personal.

En comparación con el mismo mes de 2021, en diciembre de 2022 los ingresos totales presentaron un aumento de 20,1%, que se explica por el incremento de 21,1% en los ingresos por servicios. Por su parte, presentaron una disminución de 24,9% la venta de mercancías y de 21,5% otros ingresos operacionales.

En diciembre de 2022 el personal ocupado total presentó una variación de 6,8%, en comparación con diciembre de 2021, que se explica por el incremento de 7,4% en el personal permanente y de 13,0% en el personal temporal directo. Por su parte, el personal contratado a través de agencias presentó una disminución de 24,1%.

Mientras que los salarios en diciembre de 2022 presentaron un aumento de 2,0%, en comparación con diciembre de 2021, que se explica por el incremento de 6,0% en los salarios del personal temporal directo y de 0,5% en los salarios del personal permanente.

5. Técnico

La Secretaría de Salud del Departamento del Atlántico requiere la contratación de un grupo de personas naturales para realizar las actividades descritas a continuación:

Los perfiles, valor de los contratos y obligaciones específicas se encuentran detallados a continuación:

PERFIL	CONTRATISTAS	ACTIVIDADES	VALOR TOTAL DE CADA CONTRATO
<p>Acreditar título de BACHILLER con 3 meses de experiencia</p>	4	<p>1. Realizar visitas domiciliarias según se requieran con el objetivo de identificar factores de riesgo y búsqueda activa de casos de eventos de interés en salud pública.</p> <p>2. Realizar seguimiento a la población de los municipios y corregimientos del departamento del Atlántico, que hayan sido objeto de vacunación contra el covid19.</p> <p>3. Desarrollar acciones y apoyar la realización de jornadas educativas, individuales y colectivas encaminadas a la promoción de la salud, prevención de la enfermedad y vigilancia epidemiológica de los eventos de salud pública prevalentes en el municipio y corregimientos.</p> <p>4. Apoyar todas las acciones de la Subsecretaría de Salud pública extramurales que se requieran para el control de los eventos de interés en salud pública.</p> <p>5. Realizar todas aquellas actividades que le sean asignadas por el supervisor, en relación con su objeto contractual.</p>	<p>NUEVE MILLONES SEISCIENTOS MIL PESOS (\$9.600.000)</p>

6. Obligaciones

6.1. Obligaciones Generales

1. Acreditar el aporte al Sistema de Seguridad Social (Pensión y Salud). La base de Liquidación para acreditar los pagos debe corresponder al 40% del valor del contrato.
2. Afiliarse a una Administradora de Riesgos Laborales
3. Cumplir de buena fe el objeto del contrato.
4. Asumir los gastos y riesgos que implica el desarrollo del contrato bajo su propia responsabilidad.
5. Desarrollar el contrato en los términos y condiciones establecidas y relacionadas.
6. Realizar las actividades encomendadas de manera oportuna y eficiente.
7. Guardar reserva de la información que le sea suministrada o maneje en ejercicio de las actividades u obligaciones.
8. Realizar seguimiento y control de los asuntos y actividades que le sean asignados.
9. Asistir puntualmente a las reuniones de conformidad con las citaciones que se realicen previamente.
10. Pagar los impuestos nacionales y locales a que haya lugar.
11. Y demás actividades encomendadas por la Secretaria de manera oportuna y eficiente o por el supervisor del contrato o persona que este designe.

7. Análisis Económico

El valor estimado de la contratación es de **TREINTA Y OCHO MILLONES CUATROCIENTOS MIL PESOS M/L (\$38.400.000)**, este valor incluye todos los tributos que se generen con ocasión a la celebración, ejecución y liquidación de los contratos.

Los futuros contratos tendrán un plazo para la ejecución de 6 meses, contados a partir del cumplimiento de los requisitos de perfeccionamiento y ejecución.

Teniendo en cuenta el objeto a contratar y lo establecido en el Decreto 1082 de 2015, la modalidad de selección para la escogencia del contratista será la de contratación directa, en concordancia con el Artículo 2.2.1.2.1.4.9.

Por lo anterior los contratos se suscribirán de manera directa con los contratistas que se encuentre en capacidad de ejecutar el objeto del contrato, y cuente con la idoneidad o experiencia requerida y relacionada con el área de que se trate.

Para constancia se firma el 28 de febrero de 2023.

JORGE ALBERTO ARIZA ARAGON
Asesor Externo
Secretaría General
Departamento del Atlántico