

SECRETARÍA GENERAL DEL DEPARTAMENTO DEL ATLÁNTICO

ANÁLISIS ECONÓMICO DEL SECTOR

CONTRATACIÓN DIRECTA

OBJETO: PRESTACIÓN DE SERVICIOS DE APOYO A LA GESTIÓN PARA EL ACOMPAÑAMIENTO EN LA INSPECCIÓN, VIGILANCIA Y ASISTENCIA EN LOS DIFERENTES PROCESOS EN SALUD AMBIENTAL QUE LLEVA A CABO LA SUBSECRETARÍA DE SALUD PÚBLICA EN LOS MUNICIPIOS DEL DEPARTAMENTO DEL ATLÁNTICO.

1. Introducción

Dentro del Departamento del Atlántico, en materia de Salud; se llevarán a cabo los planes y proyectos que la Gobernación del Atlántico ha planteado para cubrir todas aquellas necesidades que se presentan dentro de su jurisdicción; todo lo anterior se realizara a través de la Secretaría de Salud Departamental, por medio de la cual se identifican todas aquellas situaciones que requieren de su intervención y manejo, dentro del marco de sus competencias.

Acatando lo establecido en el artículo 79 de la Constitución Política de Colombia; el cual expresa que: *“Todas las personas tienen derecho a gozar de un ambiente sano...”*, corresponde a la Nación, por medio de sus entes descentralizados, asegurar y garantizar a toda la comunidad aquellas disposiciones que se incluyeron en la Constitución.

Las entidades territoriales, con fundamento en la Ley 715 de 2001, accionan sus competencias, las cuales fueron otorgadas a los Departamentos de Salud como autoridad sanitaria, entre otras, la que se cita a continuación:

“43.3.8. Ejecutar las acciones de inspección, vigilancia y control de los factores de riesgo del ambiente que afectan la salud humana, y de control de vectores y zoonosis de competencia del sector salud, en coordinación con las autoridades ambientales, en los corregimientos departamentales y en los municipios de categorías 4ª, 5ª y 6ª de su jurisdicción.”

Para conceptualizar la importancia que conlleva la salud ambiental como componente esencial de la salud pública, el cual está destinado a promover la calidad de vida, donde el ser humano debe ser tomado en cuenta como un integrante más de los ecosistemas. Por lo tanto, los factores ambientales que pueden afectar la salud de nuestra población, no se reducen a los agentes físicos, químicos y biológicos; sino también, se deben incluir aquellos otros factores que afectan los ecosistemas; dentro de los cuales pueden mencionarse el cambio climático, la pérdida de la biodiversidad y la deforestación; los cuales influyen de forma directa o indirecta en la calidad de vida individual, familiar y colectiva.

Para la Gobernación del Atlántico es de vital importancia el manejo de todos aquellos factores que intervienen en la comunidad atlanticense con respecto a su entorno ambiental, de esta manera, conocer las condiciones que se presentan en los municipios del departamento con el fin de; implementar una estrategia de vigilancia que permita combatir los riesgos a los cuales están expuestos

los municipios y lograr una reducción considerable en los impactos negativos que ofrecen entornos hostiles y/o complejos para la comunidad; mantener una armonía continua entre los habitantes del departamento del atlántico y el medio ambiente que ocupan y usan en su diario vivir; desarrollar las actividades necesarias que permitan contribuir al tratamiento de aguas, al buen manejo de los residuos sólidos, al igual que aquellos residuos y/o desechos hospitalarios que impacten de una u otra manera el medio ambiente en los municipios; entre otros aspectos que directa o indirectamente influyan en la salud humana y el medio ambiente de su entorno.

Atendiendo las disposiciones constitucionales y legales antes mencionadas, el Departamento del Atlántico, en busca de garantizar la prestación de servicios de salud como servicio público desarrolla en el Plan de Desarrollo Departamental 2020 – 2023 “Atlántico para la gente”, las actividades y acciones que buscan cumplir con las metas propuestas por la Secretaría de Salud Departamental, luego del análisis del estado actual que se presenta en la población de Atlántico en materia de salud. A lo largo de los años 2020, 2021 y 2022, se han colocado en marcha programas como:

- Programa salud pública y prestación de servicios
- Programa aseguramiento y administración del sistema general de la seguridad social en salud
- Programa inspección, vigilancia y control

Con relación al Programa de inspección, Vigilancia y control se establecieron metas a lo largo del cuatrienio que consisten en mantener las acciones de IVC para seguir contando con los porcentajes de cobertura que ya se han desarrollado en los municipios del departamento del Atlántico. Como podemos ver a continuación.

Indicadores de producto					
Responsable	Programa	Indicador	Línea Base	Meta del Cuatrienio	ODS
Secretaría de Salud	Inspección, vigilancia y control	Acueductos municipales y de corregimientos con vigilancia real y efectiva de la calidad del agua.	100%	100%	6. Agua Limpia y Saneamiento
Secretaría de Salud	Inspección, vigilancia y control	Establecimientos de alta concentración poblacional inspeccionados vigilados y controlados.	80%	80%	3. Salud y Bienestar

En consecuencia, la secretaria de salud por medio de la subsecretaría de salud pública departamental ha colocado en marcha durante los últimos periodos la estructuración de unos grupos de acción; estos grupos se han desarrollado con un grupo de personas que asisten, apoyan y complementan las actividades de campo y administrativas que permitan fortalecer los procesos desarrollados y que garantizan el cumplimiento de la estrategia elaborada cada anualidad, con el fin de cumplir y mantener los porcentajes de IVC.

Sin embargo, en vista de que el recurso humano profesional que se encuentra vinculado como personal de planta no es suficiente para llevar a cabo la ejecución total de las estrategias planteadas por la subsecretaria de salud pública. Teniendo en cuenta que estas consisten en:

- Inspección, vigilancia y control sobre los residuos y/o desechos que causen impacto ambiental en áreas como: cementerios, funerarias y aquellos que provienen de hospitales en la jurisdicción del departamento. Hablando de elementos cuya consistencia es sólida.
- Inspección, vigilancia y control en elementos de consistencia líquida en zonas húmedas como piscinas.

- Socializaciones a la población y desarrollo de acciones en las zonas de mayor contacto y obtención de residuos sólidos y líquidos de impacto ambiental, que requieren seguimiento constante.
- Apoyar la estrategia “entornos saludables (hogar)” la cual se lleva a cabo los municipios del departamento del Atlántico.

Se requiere de la vinculación de un grupo de personas con experiencia en el área ambiental que permita llevar a cabo el apoyo en las actividades de campo y administrativas en las acciones que se plantean cumplir para continuar con la cobertura porcentual establecida en la meta dentro del Plan de Desarrollo Departamental. Al igual que, la operación de dichas acciones debe ser expansivas a toda la población, lo cual resulta útil, apropiado y proporcional contar con el recurso humano que permita atender y garantizar eficazmente la estrategia principal; mantener y garantizar la salud en medio de los factores, zonas y situaciones que pueden ser riesgosas por causas ambientales, a la población del departamento del Atlántico.

Justificación de la modalidad de selección de contratación directa:

En cuanto a la modalidad de contratación directa bajo la prestación de servicios profesionales y de apoyo a la gestión, estos se encuentran contenidos dentro del ordenamiento legal y reglamentario, principalmente por el numeral 30 del artículo 32 de la Ley 80 de 1993; el literal h) del numeral 40 del artículo 2° de la Ley 1150 de 2007; el artículo 2.2.1.2.1.4.9. del Decreto 1082 de 2015 y el artículo 2.8.8.4.5. del Decreto 1068 de 2015. Normas que son aplicables para las entidades territoriales frente a la celebración de contrato estatales.

En el mismo sentido, bajo el principio de autonomía que poseen las Entidades territoriales consagrado en el artículo 287 de la Constitución Política. Una de las potestades que el legislador atribuyó a las entidades estatales, como se expresa en el artículo 2, numeral 1 literal a) de la Ley 80 de 1993; que, bajo el mismo cuerpo normativo, se concedió la capacidad para celebrar contratos estatales como se señala en el artículo 6. Habilidad legislativa que permite, bajo el imperio del principio de autonomía, buscar el cumplimiento de los fines estatales, junto con la continua y eficiente prestación de los servicios públicos que le han sido atribuidas mediante funciones y competencias, como entidad territorial.

La elaboración de los estudios y documentos previos en los cuales se justifican las razones por las cuales se acude a la celebración de contratos de prestación de servicios profesionales o de apoyo a la gestión, así como determinar según las necesidades contractuales, el término suficiente de ejecución, que la entidad territorial considere pertinente para el cumplimiento de los fines estatales que se encuentra bajo su jurisdicción.

Por lo tanto, corresponde a cada entidad u organismo en el marco de su autonomía determinar el tiempo máximo que se estima imprescindible para la ejecución contractual de acuerdo con las necesidades del servicio, respetando para el efecto las disposiciones sobre vigencia fiscal aplicables. En todo caso, la determinación del plazo de ejecución contractual deberá estar debidamente justificado en los estudios y documentos precontractuales.

Al respecto, la Corte Constitucional, a través de la Sentencia C-154 de 1997, Magistrado ponente: Hernando Herrera Vergara; argumento reiterado bajo la sentencia C-614 de 2009 donde se confirmaron las características propias del contrato de prestación de servicios, expresando:

...El contrato de prestación de servicios a que se refiere la norma demandada, se celebra por el Estado en aquellos eventos en que la función de la administración no puede ser suministrada por personas vinculadas con la entidad oficial contratante o cuando requiere de conocimientos especializados, para lo cual se establecen las siguientes características:

- a. *La prestación de servicios versa sobre una obligación de hacer para la ejecución de labores en razón de la experiencia, capacitación y formación profesional de una persona en determinada materia, con la cual se acuerdan las respectivas labores profesionales.*

*El objeto contractual lo conforma la realización temporal de actividades inherentes al funcionamiento de la entidad respectiva, es decir, relacionadas con el objeto y finalidad para la cual fue creada y organizada. **Podrá, por esta razón, el contrato de prestación de servicios tener también por objeto funciones administrativas en los términos que se establezcan por la ley,** de acuerdo con el mandato constitucional contenido en el inciso segundo del artículo 210 de la Constitución Política, según el cual “...Los particulares pueden cumplir funciones administrativas en las condiciones que señale la ley.”*

- b. *La autonomía e independencia del contratista desde el punto de vista técnico y científico, constituye el elemento esencial de este contrato. Esto significa que el contratista dispone de un amplio margen de discrecionalidad en cuanto concierne a la ejecución del objeto contractual dentro del plazo fijado y a la realización de la labor, según las estipulaciones acordadas.*
- c. *La vigencia del contrato es temporal y, por lo tanto, su duración debe ser por tiempo limitado y el indispensable para ejecutar el objeto contractual convenido. En el caso de que las actividades con ellos atendidas demanden una permanencia mayor e indefinida, excediendo su carácter excepcional y temporal para convertirse en ordinario y permanente, será necesario que la respectiva entidad adopte las medidas y provisiones pertinentes a fin de que se dé cabal cumplimiento a lo previsto en el artículo 122 de la Carta Política, según el cual se requiere que el empleo público quede contemplado en la respectiva planta y previstos sus emolumentos en el presupuesto correspondiente.”*

La celebración de contratos de prestación de servicios procede, de acuerdo con la jurisprudencia y el ordenamiento normativo, cuando quiera que:

- no se cuente con personal de planta para realizar la labor objeto del contrato
- el personal de planta existente es insuficiente
- se requieren conocimientos especializados o una experiencia específica calificada.

En consecuencia, la secretaria de Salud del Departamento del Atlántico, en atención a lo previsto en el Estatuto General de Contratación y en ejercicio de su autonomía administrativa y presupuestal, solicita adelantar el proceso de contratación que permita atender las necesidades que surgen al interior de las diferentes dependencias que hacen parte de la administración central.

Justificación del plazo de ejecución planeado:

En fecha de 05 de enero de 2023, el Departamento Administrativo de la Función Pública y la Agencia Nacional de Contratación Pública – Colombia Compra Eficiente, emitieron circular conjunta No. 01 de 2023, por medio de la cual establecieron los siguientes lineamientos:

“4. En atención a lo dispuesto en el numeral 1.1 de la Directiva Presidencial No. 08 del 17 de septiembre de 2022 y lo señalado en la Circula Conjunta 100-005-2022, dentro de los primeros cuatro (4) meses del 2023, la Entidades Estatales deberán desarrollar las acciones necesarias para determinar, crear y proveer la planta de personal temporal necesaria y suficiente para suplir las necesidades misionales y administrativas que han sido provistas a través de contratos de prestación de servicios profesionales y de apoyo a la gestión.

5. En concordancia con lo establecido en el numeral anterior, para la vigencia 2023, las Entidades Estatales destinatarias de la presente circular podrán suscribir los contratos de prestación de servicios profesionales y de apoyo a la gestión que se encuentren justificados en las razones antes explicadas, en principio, por plazos que no superen los cuatro meses (4) señalados en el numeral 3 de la Circular Conjunta 100-005-2022. Esto sin perjuicio de las eventuales adiciones o la suscripción de los nuevos contratos que se requieran para garantizar la permanencia y la continuidad de la prestación del servicio, si dentro del plazo señalado no se concreta la provisión de las mencionadas plantas temporales o la reforma de la estructuración organizacional interna correspondiente”

Mediante la circular externa del 06 de enero de 2023, del Ministerio de Trabajo señaló los siguientes lineamientos para la celebración de contratos de prestación de servicios por un término superior a cuatro (4) meses por las siguientes excepciones: 1. Experticia o conocimiento especializado; 2. Estabilidad ocupacional reforzada por estado de gestación, licencia de paternidad o maternidad, limitaciones de salud, entre otros; 3. Contratos de prestación de servicios celebrados con personas jurídicas y aquellos que impliquen actividades no vinculadas a funciones permanentes financiados con recursos de proyectos de inversión.

Así mismo mediante circular No. 001 de 06 de enero de 2023, la Procuraduría General de la Nación, en ejercicio de su función preventiva de control de gestión prevista en el artículo 277 de la Constitución Política, en consideración a lo previsto en la normatividad constitucional, legal y reglamentaria; previno a las autoridades nacionales y territoriales para que cumplan el ordenamiento normativo y jurisprudencial, a fin de evitar se cause detrimento en los servicios profesionales y de apoyo a la gestión que realizan los contratistas al interior de las diferentes entidades de la rama ejecutiva del nivel central, descentralizado, nacional y territorial, con la observación de que el plazo de 4 meses estipulado en la circular conjunta para la duración de los contratos de prestación de servicios y de apoyo a la gestión resulta insuficiente.

En vista de lo anterior, la definición del plazo de ejecución estipulado en los estudios previos se tuvo en cuenta que:

Como se planteó en la primera sección “justificación de la necesidad”, el recurso humano necesario para desarrollar las actividades de IVC y demás que corresponden a la subsecretaría de salud pública dirigidas a garantizar el cubrimiento y protección de la salud de la población por factores ambientales los cuales colocan en riesgo a la población; con esto en mente, a lo largo del año 2022 un total de 1.491.552 personas han sido beneficiarias de las estrategias implementadas en los diferentes municipios del departamento.

En donde se evidencian los aspectos de mayor acción como lo fueron:

- Priorización de la inspección en la calidad del agua para consumo humano, uso terapéutico y recreacional, y el riesgo generado por la gestión inadecuada de los residuos sólidos y líquidos.
- La toma de muestra de agua en los municipios del Atlántico fue de un 100%; así mismo muestras de agua para análisis fisicoquímico y microbiológico en el 100% de los corregimientos competencia del Departamento del Atlántico.
- La promoción de la salud mediante la estrategia de entornos saludables en el 100% de municipios categoría 4,5 y 6 del departamento.
- La inspección y vigilancia sanitaria al 100%, de los vertimientos inadecuados de residuos sólidos, informados en las quejas comunitarias.
- Intervención inmediata de las Quejas y reclamos de la comunidad con los temas de residuos sólidos, líquidos y otros que no son de salud para la realización de las respectivas abogacías, los cuales minimizan el impacto negativo de la salud ambiental por malos manejos de los mencionados residuos.

Las cuales tienen como propósito el de promover la salud de las poblaciones que por sus condiciones sociales son vulnerables a procesos ambientales, y esto requiere de una amplia campaña de socialización como de intervención en las necesidades ambientales que la población. Pero, como bien se sabe, la extensión territorial de los 22 municipios del Atlántico es bastante amplia, situación que genera un gran reto para la subsecretaría de salud pública para garantizar la atención de solicitudes de la comunidad, recolecta de muestras y socializaciones a emplear; por lo que, la ejecución de la estrategia debe ser manejada en un lapso proporcional al que se emplea para desarrollar estas actividades en la totalidad de los municipios.

Teniendo en cuenta que bajo un término de cuatro (4) meses se vería comprometido la eficacia de las acciones, teniendo que suspenderlas y bajar el ritmo del programa en ocasión a un nuevo trámite contractual con el recurso humano que apoya en el impulso de la estrategia. Lo cual afectaría el objetivo semestral planteado, con el cual se obtiene el estado actual en salud con referencia al tema ambiental.

Todo lo anterior, implica que el plazo de cuatro (4) meses como término límite de ejecución para el área jurídica, puede generar dilaciones que tengan repercusiones de carácter legal para la secretaría de salud; como también implicaría en el retraso de la consecución de los planes, programas y objetivos plasmados en el Plan de Desarrollo Departamental.

Agregando que, la Administración Departamental, con la finalidad de alcanzar no solamente los objetivos antes mencionados, sino que también el de promover la eficiencia y la eficacia administrativa de conformidad a las dificultades detectadas, desarrolló el proyecto de inversión denominado “Fortalecimiento a la gestión y dirección de la administración pública territorial”, el cual se deriva del Proyecto liderado por la Secretaría General, identificado con el nombre “DESARROLLO DE LA GESTIÓN DE LA SALUD PÚBLICA PARA FORTALECER LA PROMOCIÓN Y GESTIÓN DEL RIESGO EN SALUD DE LOS ATLANTICENSES, CON EL ABORDAJE DE LOS DETERMINANTES SOCIALES, MEDIANTE LA ARTICULACIÓN SECTORIAL, TRANSECTORIAL Y COMUNITARIA. ATLÁNTICO”.

Así, en cumplimiento del principio de planeación que rige para el departamento como entidad territorial, se ha verificado que se requiere de un plazo superior al límite sugerido de los cuatro (4) meses establecidos en la mencionada circular, previendo tramites y procedimientos de carácter jurídico retrasen el desarrollo normal de las competencias y funciones en los municipios del departamento del Atlántico, teniendo en cuenta que estos no pueden presentar interrupción, dilaciones o suspensión por razones económicas y/o administrativas, atendiendo los principios de disponibilidad, continuidad y oportunidad que rigen el derecho fundamental a la salud, bajo la Ley Estatutaria¹

2. Clasificación (UNSPSC)

A continuación, se menciona la clasificación de las naciones unidas (UNSPSC) aplicadas al objeto a contratar:

ITEM	Clasificación UNSPSC	Descripción
1	80111600	Servicios de personal temporal

3. Definición del Sector Económico a que pertenece el Contrato

El Banco de la Republica realiza la clasificación de los sectores económicos de la siguiente manera:

La actividad económica está dividida en sectores económicos. Cada sector se refiere a una parte de la actividad económica cuyos elementos tienen características comunes, guardan una unidad y se diferencian de otras agrupaciones. Su división se realiza de acuerdo a los procesos de producción que ocurren al interior de cada uno de ellos.

Según la división de la economía clásica, los sectores de la economía son los siguientes:

- Sector primario o sector agropecuario.
- Sector secundario o sector Industrial.
- **Sector terciario o sector de servicios.**

¹ Ley Estatutaria 1751 de 2015 “POR MEDIO DE LA CUAL SE REGULA EL DERECHO FUNDAMENTAL A LA SALUD Y SE DICTAN OTRAS DISPOSICIONES.”

Teniendo en cuenta que el presente objeto corresponde a actividades que desarrollan las personas naturales o jurídicas, tendientes a colaborar en la ejecución eficiente de proyectos, tareas de administración y gestión de entidades públicas o privadas, se ubicará dentro del Sector terciario o de servicios.

Dentro del sector de servicios en Colombia se tienen como principales productos/servicios:

- Publicidad
- **Actividades profesionales científicas y técnicas**
- cinematográficas y programas de televisión
- Educación superior privada
- Desarrollo de sistemas informáticos y procesamiento de datos
- Actividades administrativas y de apoyo de oficina y otras actividades
- Otros servicios de entretenimiento y otros servicios
- Restaurantes, catering y bares
- Actividades de programación y transmisión, agencias de noticias
- Inmobiliarias, de alquiler y arrendamiento
- Correo y servicios de mensajería
- Telecomunicaciones
- Almacenamiento y actividades complementarias al transporte
- Actividades de empleo, seguridad e investigación privada, servicios a edificios
- Salud humana privada
- Producción de películas

A continuación, se revisarán los aspectos generales del sector que resulten relevantes en el Proceso de Contratación teniendo en cuenta fuentes de información estadísticas oficiales como lo es el DANE.

4. Análisis del Mercado

Producto Interno Bruto IV Trimestre 2023

Fuente: https://www.dane.gov.co/files/investigaciones/boletines/pib/bol_PIB_IVtrim22_produccion_y_gasto.pdf (15 de febrero de 2023)

El Producto Interno Bruto crece 7,5% en el año 2022pr respecto al año 2021p (ver tabla 1). Las actividades económicas que más contribuyen a la dinámica del valor agregado son:

- Comercio al por mayor y al por menor; Reparación de vehículos automotores y motocicletas; Transporte y almacenamiento; Alojamiento y servicios de comida crece 10,7% (contribuye 2,1 puntos porcentuales a la variación anual).
- Industrias manufactureras crece 9,8% (contribuye 1,2 puntos porcentuales a la variación anual).
- Actividades artísticas, de entretenimiento y recreación y otras actividades de servicios; Actividades de los hogares individuales en calidad de empleadores; Actividades no diferenciadas de los hogares individuales como productores de bienes y servicios para uso propio crece 37,9% (contribuye 1,2 puntos porcentuales a la variación anual).

En el cuarto trimestre de 2022pr, el Producto Interno Bruto en su serie original, crece 2,9% respecto al mismo periodo de 2021pr (ver tabla 1). Las actividades económicas que más contribuyen a la dinámica del valor agregado son:

- Actividades artísticas, de entretenimiento y recreación y otras actividades de servicios; Actividades de los hogares individuales en calidad de empleadores; Actividades no diferenciadas de los hogares individuales como productores de bienes y servicios para uso propio crece 40,5% (contribuye 1,3 puntos porcentuales a la variación anual).
- Actividades financieras y de seguros crece 8,4% (contribuye 0,4 puntos porcentuales a la variación anual).
- Industrias manufactureras crece 2,7% (contribuye 0,3 puntos porcentuales a la variación anual).

Respecto al trimestre inmediatamente anterior, el Producto Interno Bruto en su serie ajustada por efecto estacional y calendario crece 0,7%. Esta variación se explica principalmente por la siguiente dinámica:

- Actividades artísticas, de entretenimiento y recreación y otras actividades de servicios; Actividades de los hogares individuales en calidad de empleadores; Actividades no diferenciadas de los hogares individuales como productores de bienes y servicios para uso propio crece 7,5%.
- Actividades financieras y de seguros crece 1,6%.
- Actividades inmobiliarias crece 0,4%.

Tabla 1. Valor agregado por actividad económica
Tasas de crecimiento en volumen¹
Año total 2022^{pr}

Actividad económica	Tasas de crecimiento (%)		
	Serie original		Serie ajustada por efecto estacional y calendario
	Año total	Anual	Trimestral
	2022 ^{pr} / 2021 ^p	2022 ^{pr} -IV / 2021 ^p -IV	2022 ^{pr} -IV / 2022 ^{pr} -III
Agricultura, ganadería, caza, silvicultura y pesca	-1,9	-4,2	-1,3
Explotación de minas y canteras	0,6	-1,7	-1,4
Industrias manufactureras	9,8	2,7	-1,9
Suministro de electricidad, gas, vapor y aire acondicionado ²	4,1	1,5	0,2
Construcción	6,4	-1,9	-2,5
Comercio al por mayor y al por menor ³	10,7	1,0	-1,5
Información y comunicaciones	14,2	5,7	-0,7
Actividades financieras y de seguros	6,5	8,4	1,6
Actividades inmobiliarias	2,0	2,0	0,4
Actividades profesionales, científicas y técnicas ⁴	8,3	3,9	-0,7
Administración pública, defensa, educación y salud ⁵	4,9	1,4	0,3
Actividades artísticas, de entretenimiento y recreación y otras actividades de servicios ⁶	37,9	40,5	7,5
Valor agregado bruto	7,2	2,5	0,5
Total impuestos menos subvenciones sobre los productos	10,1	6,5	-0,3
Producto Interno Bruto	7,5	2,9	0,7

Fuente: DANE, Cuentas nacionales

Actividades profesionales, científicas y técnicas

Para el año 2022pr, el valor agregado de las actividades profesionales, científicas y técnicas; y actividades de servicios administrativos y de apoyo crece 8,3%, en su serie original, respecto al mismo periodo de 2021p. Esta dinámica se explica por los siguientes comportamientos (ver tabla 11):

- Actividades profesionales, científicas y técnicas crece 7,0%.
- Actividades de servicios administrativos y de apoyo crece 9,3%.

En el cuarto trimestre de 2022pr, el valor agregado de las actividades profesionales, científicas y técnicas; y actividades de servicios administrativos y de apoyo crece 3,9% en su serie original, respecto al mismo periodo de 2021p . Esta dinámica se explica por los siguientes comportamientos (ver tabla 11):

- Actividades profesionales, científicas y técnicas crece 2,9%.
- Actividades de servicios administrativos y de apoyo crece 4,8%.

Respecto al trimestre inmediatamente anterior en su serie ajustada por efecto estacional y calendario, el valor agregado de las actividades profesionales, científicas y técnicas; y actividades de servicios administrativos y de apoyo decrece en 0,7%, explicado por:

- Actividades profesionales, científicas y técnicas decrece -0,04%.
- Actividades de servicios administrativos y de apoyo decrece 1,2%.

Tabla 11. Actividades profesionales, científicas y técnicas¹
Tasas de crecimiento en volumen²
Año total 2022^{pr}

Actividad económica	Tasas de crecimiento (%)		
	Serie original		Serie ajustada por efecto estacional y calendario
	Año total	Anual	Trimestral
	2022 ^{pr} / 2021 ^p	2022 ^{pr} -IV / 2021 ^p -IV	2022 ^{pr} -IV / 2022 ^{pr} -III
Actividades profesionales, científicas y técnicas	7,0	2,9	-0,04
Actividades de servicios administrativos y de apoyo	9,3	4,8	-1,2
Actividades profesionales, científicas y técnicas¹	8,3	3,9	-0,7

Fuente: DANE, Cuentas nacionales

^pprovisional

^{pr}preliminar

¹Actividades profesionales, científicas y técnicas; actividades de servicios administrativos y de apoyo.

²Serías encadenadas de volumen con año de referencia 2015.

Principales Indicadores del Mercado Laboral

TOTAL, NACIÓN

Fuente: https://www.dane.gov.co/files/investigaciones/boletines/ech/ech/bol_empleo_ene_23.pdf (28 de febrero de 2023)

Para el mes de enero de 2023, la tasa de desempleo del total nacional fue 13,7%, mientras que en el mismo mes de 2022 se ubicó en 14,6%. La tasa global de participación se ubicó en 63,4%, mientras que en enero de 2022 fue 62,6%. Finalmente, la tasa de ocupación fue 54,7%, lo que representó un aumento de 1,3 puntos porcentuales respecto al mismo mes de 2022 (53,4%).

Gráfico 2. Tasa global de participación, ocupación y desempleo
Total nacional
Enero (2015 – 2023)

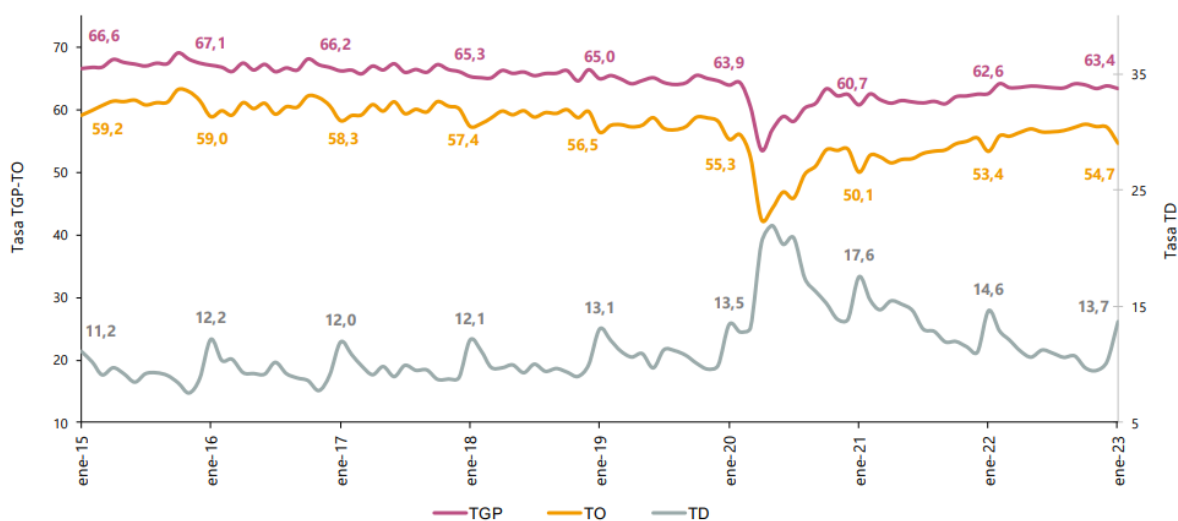

Fuente: DANE, GEIH.

Nota: datos expandidos con proyecciones de población, elaboradas con base en los resultados CNPV 2018.

Nota: cifras aproximadas a un decimal. Por efecto del redondeo los totales pueden diferir ligeramente del anexo.

Total 13 ciudades y áreas metropolitanas mensual

En enero de 2023, la tasa de desempleo en el total de las 13 ciudades y áreas metropolitanas fue 14,5%, la tasa global de participación 65,5% y la tasa de ocupación 56,0%. En enero de 2022 estas tasas se ubicaron en 14,8%, 64,5% y 54,9%, respectivamente.

Gráfico 3. Tasa global de participación, ocupación y desempleo
Total 13 ciudades y áreas metropolitanas
Enero (2015 - 2023)

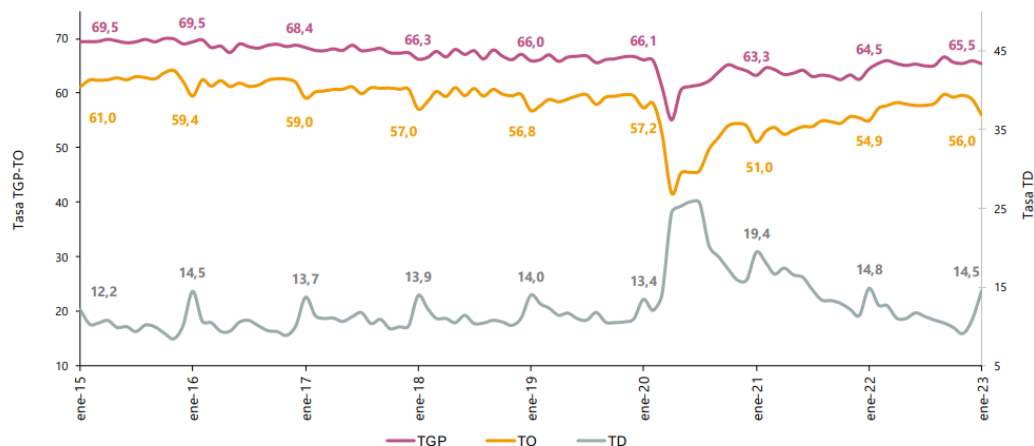

Fuente: DANE, GEIH.

Nota: datos expandidos con proyecciones de población, elaboradas con base en los resultados CNPV 2018.

Nota: cifras aproximadas a un decimal. Por efecto del redondeo los totales pueden diferir ligeramente del anexo.

Población ocupada según rama de actividad

En el mes de enero de 2023, el número de personas ocupadas en el total nacional fue 21.492 miles de personas. Las ramas que más aportaron positivamente a la variación de la población ocupada fueron Alojamiento y servicios de comida (1,6 puntos porcentuales); Actividades profesionales, científicas, técnicas y de servicios administrativos; Actividades artísticas, entretenimiento recreación y otras actividades de servicios; e Industrias manufactureras cada una con 1,0 puntos porcentuales, respectivamente.

Tabla 1. Distribución porcentual, variación absoluta y contribución a la variación de la población ocupada según rama de actividad*

Total nacional

Enero (2022/2023)

Rama de actividad	Total				
	Enero 2022	Enero 2023	Distribución %	Variación absoluta	Contribución en p.p.
Población ocupada	20.696	21.492	100	796	
Alojamiento y servicios de comida	1.255	1.592	7,4	336	1,6
Actividades profesionales, científicas, técnicas y de servicios administrativos	1.706	1.914	8,9	208	1,0
Actividades artísticas, entretenimiento, recreación y otras actividades de servicios	1.644	1.849	8,6	205	1,0
Industrias manufactureras	2.069	2.270	10,6	201	1,0
Transporte y almacenamiento	1.471	1.662	7,7	191	0,9
Actividades inmobiliarias	184	245	1,1	62	0,3
Información y comunicaciones	386	431	2,0	45	0,2
Comercio y reparación de vehículos	3.904	3.913	18,2	10	0,0
Agricultura, ganadería, caza, silvicultura y pesca	2.963	2.957	13,8	-6	0,0
Suministro de electricidad, gas, agua y gestión de desechos [^]	639	628	2,9	-11	-0,1
Actividades financieras y de seguros	449	380	1,8	-68	-0,3
Construcción	1.551	1.402	6,5	-148	-0,7
Administración pública y defensa, educación y atención de la salud humana	2.457	2.244	10,4	-214	-1,0

Fuente: DANE, GEIH.

Suministro de electricidad, gas, agua y gestión de desechos[^] incluye la rama de Explotación de minas y canteras.

*Por aproximación de decimales, la suma de las proporciones y contribuciones puede diferir ligeramente con la información del anexo estadístico.

p.p.: Puntos porcentuales.

Nota: La distribución porcentual de la población ocupada puede diferir del 100% por la no inclusión de la categoría "No informa".

Nota: Poblaciones en miles.

Nota: Los datos de rama de actividad económica están calculados con base en CIIU Rev. 4 A.C.

Encuesta Mensual de Servicios (EMS) noviembre de 2022

Fuente: https://www.dane.gov.co/files/investigaciones/boletines/ems/bol_ems_diciembre_22.pdf (14 de febrero de 2023)

Variación anual de los ingresos nominales y contribución por tipo de ingresos, según subsector de servicios (diciembre 2022 / diciembre 2021)

En diciembre de 2022, todos los subsectores de servicios presentaron variación positiva en los ingresos totales, en comparación con diciembre de 2021.

Tabla 1. Variación anual de los ingresos y contribución por tipo de ingresos, según subsector de servicios

Diciembre 2022^p / diciembre 2021

Clasificación CIU Rev. 4 A.C.			Ingresos nominales	Ingresos por servicios	Venta de Mercancías	Otros Ingresos
Sección	División	Descripción	Variación (%)	Contribución (PP)		
H	División 52	Almacenamiento y actividades complementarias al transporte	13,5	12,3	0,1	1,1
H	División 53	Correo y servicios de mensajería	1,1	1,2	0,0	0,0
I	División 56	Restaurantes, catering y bares	14,4	13,2	0,8	0,4
J	División 58	Actividades de edición	10,7	9,7	1,6	-0,6
J	División 59, excepto Clase 5920	Producción de películas cinematográficas y programas de televisión	6,3	4,7	-3,3	5,0
J	División 60 y Clase 6391	Actividades de programación y transmisión, agencias de noticias	4,7	12,9	0,0	-8,2
J	División 61	Telecomunicaciones	1,6	2,9	-1,4	0,0
J	División 62, División 63, excepto Clase 6391	Desarrollo de sistemas informáticos y procesamiento de datos	23,2	22,8	0,3	0,1
LN	Sección L. División 68 Sección N. Divisiones 7710, 7729 y 7730	Inmobiliarias, alquiler de maquinaria y equipo	10,7	10,0	1,1	-0,4
M	Divisiones 69, 70, 71, 72, Clase 7320, División 74	Actividades profesionales científicas y técnicas	12,9	13,0	-0,2	0,1
M	Clase 7310	Publicidad	11,0	11,3	-0,1	-0,2
N	Divisiones 78, 80 y 81, excepto Clase 8130	Actividades de empleo, seguridad e investigación privada, servicios a edificios	8,7	8,4	0,3	0,0
N	Clase 8220	Actividades de centros de llamadas (Call center)	23,4	23,3	0,0	0,0
N	División 82 excepto Clase 8220	Actividades administrativas y de apoyo de oficina y otras actividades, excepto call center	20,1	20,6	-0,1	-0,4
P	Grupo 854	Educación superior privada	7,2	4,5	0,1	2,6
Q	Clase 8610	Salud humana privada con internación	6,6	6,0	0,3	0,4
Q	División 86 excepto Clase 8610	Salud humana privada sin internación	8,4	8,4	0,3	-0,3
S	Divisiones 90, 92, 93, 95 y 96	Otros servicios de entretenimiento y otros servicios	18,6	15,7	0,3	2,5

Fuente: DANE – EMS

^p Cifra provisional

(PP) Puntos porcentuales

Nota: por aproximación decimal, se puede presentar diferencia en la suma de las contribuciones frente a la variación total.

Variación anual del personal ocupado total y contribución por tipo de contratación, según subsector de servicios (diciembre 2022 / diciembre 2021).

En diciembre de 2022, dieciséis de los dieciocho subsectores de servicios presentaron variación positiva en el personal ocupado total, en comparación con diciembre de 2021.

**Tabla 2. Variación anual del personal ocupado total y contribución por categoría de contratación, según subsector de servicios
Diciembre 2022^p / diciembre 2021**

Sección	División	Descripción	Personal ocupado total [*]		Permanente	Temporal directo	Agencias	Misión** Hora cátedra***
			Variación (%)	Contribución (PP)				
H	División 52	Almacenamiento y actividades complementarias al transporte	6,0		1,8	0,9	3,3	--
H	División 53	Correo y servicios de mensajería	-0,7		0,4	0,5	-1,6	--
I	División 56	Restaurantes, catering y bares	6,6		6,9	-0,9	0,6	--
J	División 58	Actividades de edición	1,0		1,6	-1,0	0,4	--
J	División 59, excepto Clase 5920	Producción de películas cinematográficas y programas de televisión	1,5		2,4	-1,0	0,2	--
J	División 60 y Clase 6391	Actividades de programación y transmisión, agencias de noticias	5,2		2,0	0,6	2,6	--
J	División 61	Telecomunicaciones	-5,1		-4,1	-2,0	1,0	--
J	División 62, División 63, excepto Clase 6391	Desarrollo de sistemas informáticos y procesamiento de datos	8,2		8,7	-0,1	-0,4	--
LN	Sección L. División 68	Inmobiliarias, alquiler de maquinaria y equipo	2,7		0,0	2,7	0,0	--
M	Sección N. Divisiones 7710, 7729 y 7730	Actividades profesionales científicas y técnicas	4,0		2,9	1,1	0,0	--
M	Divisiones 69, 70, 71, 72, Clase 7320, División 74	Publicidad	5,5		3,6	1,3	0,5	--
N	Clase 7310	Actividades de empleo, seguridad e investigación privada, servicios a edificios	3,0		0,0	1,2	0,3	1,5
N	Divisiones 78, 80 y 81, excepto Clase 8130	Actividades de centros de llamadas (Call center)	3,6		7,2	-3,7	0,0	--
N	Clase 8220	Actividades administrativas y de apoyo de oficina y otras actividades, excepto call center	6,8		2,7	6,7	-2,7	--
P	Grupo 854	Educación superior privada	2,6		0,5	2,3	0,0	-0,1
Q	Clase 8610	Salud humana privada con internación	3,8		2,4	1,8	-0,4	--
Q	División 86 excepto Clase 8610	Salud humana privada sin internación	1,3		4,0	-1,8	-0,9	--
S	Divisiones 90, 92, 93, 95 y 96	Otros servicios de entretenimiento y otros servicios	9,8		3,1	5,6	1,1	--

Fuente: DANE – EMS

^p Cifra provisional
(PP) Puntos porcentuales

* Incluye personal permanente, personal temporal directo y personal temporal contratado a través de agencias de suministro de personal.

** Personal en misión aplica para la sección N, divisiones 78, 80 y 81, excepto Clase 8130.

*** Personal hora cátedra aplica para la sección P - grupo 854.

Nota: por aproximación decimal, se puede presentar diferencia en la suma de las contribuciones frente a la variación total.

Actividades administrativas y de apoyo de oficina y otras actividades Variación anual: diciembre 2022 / diciembre 2021

En diciembre de 2022, los servicios de actividades administrativas y de apoyo de oficina y otras actividades registraron un crecimiento de 20,1% en los ingresos nominales, el personal ocupado total presentó un crecimiento de 6,8% y los salarios registraron un crecimiento de 2,0%, en comparación con diciembre de 2021. (Gráfico 4)

Gráfico 4. Variación anual y contribución de los ingresos nominales por tipo, personal ocupado total y salarios por tipo de contratación
Actividades administrativas y de apoyo de oficina y otras actividades
Total nacional
Diciembre 2022^p

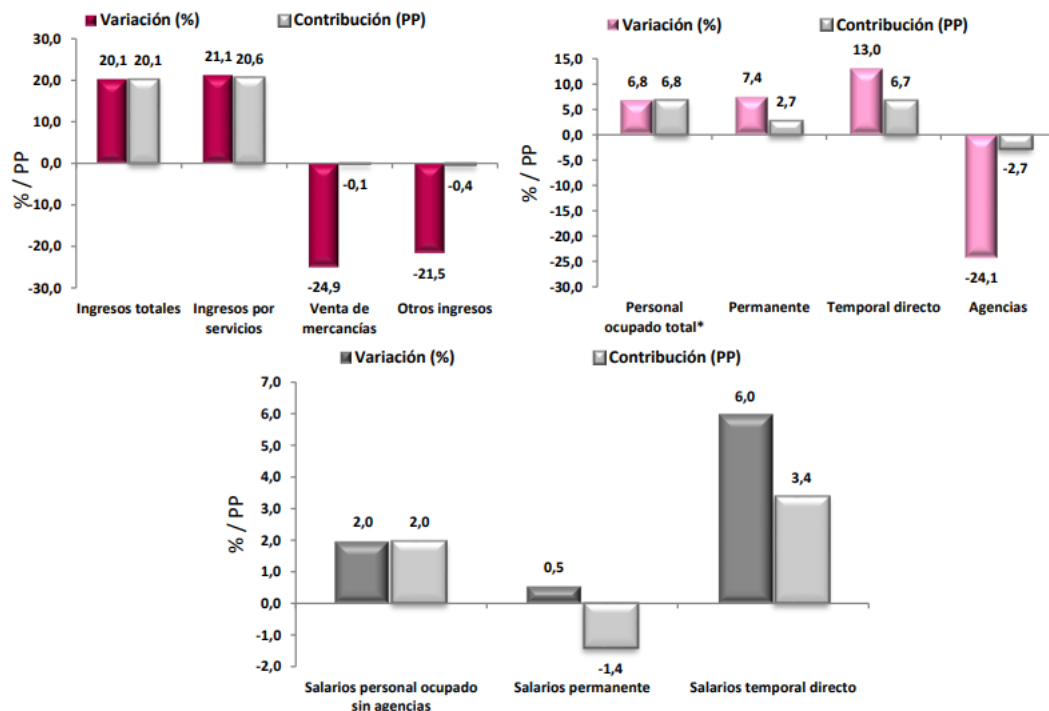

Fuente: DANE – EMS

^p Cifra provisional

(PP) Puntos porcentuales

* Incluye personal permanente, personal temporal directo y personal temporal contratado a través de agencias de suministro de personal.

En comparación con el mismo mes de 2021, en diciembre de 2022 los ingresos totales presentaron un aumento de 20,1%, que se explica por el incremento de 21,1% en los ingresos por servicios.

Por su parte, presentaron una disminución de 24,9% la venta de mercancías y de 21,5% otros ingresos operacionales.

En diciembre de 2022 el personal ocupado total presentó una variación de 6,8%, en comparación con diciembre de 2021, que se explica por el incremento de 7,4% en el personal permanente y de 13,0% en el personal temporal directo. Por su parte, el personal contratado a través de agencias presentó una disminución de 24,1%.

Mientras que los salarios en diciembre de 2022 presentaron un aumento de 2,0%, en comparación con diciembre de 2021, que se explica por el incremento de 6,0% en los salarios del personal temporal directo y de 0,5% en los salarios del personal permanente.

5. Técnico

La Secretaria de Salud del Departamento del Atlántico, requiere la contratación de una persona natural que deberá acreditar título de técnico en manejo integral de residuos sólidos con una experiencia mínima de 5 meses, para el acompañamiento en la inspección, vigilancia y asistencia en los diferentes procesos en salud ambiental que lleva a cabo la Subsecretaría de Salud pública en los Municipios del Departamento del Atlántico.

6. Obligaciones

6.1. Obligaciones Generales

1. Acreditar el aporte al Sistema de Seguridad Social (Pensión y Salud). La base de Liquidación para acreditar los pagos debe corresponder al 40% del valor del contrato.
2. Afiliarse a una Administradora de Riesgos Laborales
3. Cumplir de buena fe el objeto del contrato.
4. Asumir los gastos y riesgos que implica el desarrollo del contrato bajo su propia responsabilidad.
5. Desarrollar el contrato en los términos y condiciones establecidas y relacionadas.
6. Realizar las actividades encomendadas de manera oportuna y eficiente.
7. Guardar reserva de la información que le sea suministrada o maneje en ejercicio de las actividades u obligaciones.
8. Realizar seguimiento y control de los asuntos y actividades que le sean asignados.
9. Asistir puntualmente a las reuniones de conformidad con las citaciones que se realicen previamente.
10. Pagar los impuestos nacionales y locales a que haya lugar.
11. Y demás actividades encomendadas por la secretaria de manera oportuna y eficiente o por el supervisor del contrato o persona que este designe.

6.2. Obligaciones Específicas

1. Realizar Inspección, Vigilancia y Control sanitario con enfoque de riesgo a 70 piscinas de uso colectivo priorizadas en el Departamento del Atlántico, que incluya actualización y seguimiento a piscinas en cabeceras municipales y corregimientos del Departamento del Atlántico.
2. Realizar Inspección y Vigilancia sanitaria anual al 100% de los sistemas de Recolección, Transporte, Disposición final y Tratamiento de Residuos Sólidos en los 21 municipios competencia del Departamento, que incluya caracterización de residuos para establecer manejo y condiciones sanitarias en 200 viviendas en municipios, 100 visitas en corregimientos, por trimestre.
3. Realizar Inspección y Vigilancia sanitaria anual al 100% de los sistemas de Recolección, Transporte, Disposición final y Tratamiento de Residuos Líquidos en los 21 municipios competencia del Departamento, que incluya caracterización de residuos para establecer manejo

- y condiciones sanitarias, el tipo de sistemas utilizado por vivienda en 200 viviendas en municipios, 100 visitas en corregimientos por trimestre.
4. Realizar Inspección y vigilancia Sanitaria Ambiental anual al 100% de los 35 cementerios que se encuentran actualmente en los corregimientos competencia del Departamento del Atlántico.
 5. Realizar la gestión requerida según demanda, ante autoridades ambientales, direcciones territoriales y entidades con responsabilidad en la Gestión Integral de la Salud Ambiental, teniendo en cuenta los hallazgos encontrados en las quejas de la comunidad, por vertimientos líquidos y residuos sólidos.
 6. Realizar Inspección, Vigilancia y Control anual al 100% del censo de Generadores de Residuos en Atención en Salud que actualmente tiene registrados 96 generadores, entre IPS, PROFESIONALES INDEPENDIENTES, ESE, FUNERARIAS que incluya actualización del censo.
 7. Realizar 100 intervenciones operativas sanitarias anuales contra el DENGUE, SIKA Y CHIKUNGUNYA en los cementerios competencia del Departamento del Atlántico.
 8. Realizar actualización del Censo de zonas de riesgo sanitaria caracterizando con intervenciones colectivas en 250 viviendas casa a casa por semestre en municipios y corregimientos con gestión intersectorial y participación comunitaria para intervenir los determinantes sanitarios.
 9. Realizar todas aquellas actividades que sean asignadas por el supervisor con relación a su objeto contractual.

7. Análisis Económico

El valor estimado de la contratación es de **DIECISEIS MILLONES SEISCIENTOS VEINTE PESOS M/L (\$ 16.620.000)** este valor incluye todos los tributos que se generen con ocasión a la celebración, ejecución y liquidación de los contratos.

El futuro contrato tendrá un plazo para la ejecución de seis (6) meses, contados a partir del cumplimiento de los requisitos de perfeccionamiento y ejecución.

Teniendo en cuenta el objeto a contratar y lo establecido en el Decreto 1082 de 2015, la modalidad de selección para la escogencia del contratista será la de contratación directa, en concordancia con el Artículo 2.2.1.2.1.4.9.

Por lo anterior los contratos se suscribirán de manera directa con el contratista que se encuentre en capacidad de ejecutar el objeto del contrato, y cuente con la idoneidad o experiencia requerida y relacionada con el área de que se trate.

Para constancia se firma el 06 de marzo de 2023.



JAVIER RUIZ MORALES
Asesor Externo
Secretaria General
Departamento del Atlántico