



PROCESO DE GESTIÓN CONTRACTUAL

ETAPA PRECONTRACTUAL

FORMATO ESTUDIOS PREVIOS

1. IDENTIFICACIÓN DE LA DEPENDENCIA REQUIRENTE

FECHA DE ELABORACIÓN:	10/07/2023
DEPENDENCIA REQUIRENTE EN CONTRATACIÓN:	Grupo de Apoyo Administrativo Mixto.
ORDENADOR DEL GASTO:	JHON JAIRO AGUDELO RINCÓN - Subdirector (e) Centro Agropecuario y de Servicios Ambientales JIRIJIRIMO - Regional Vaupés.
OBJETO:	Contratar el servicio de la logística, organización y ejecución de actividades formativas en coaching para el bienestar laboral dirigido a colaboradores de la regional Vaupés, como medida de intervención para el fortalecimiento del clima organizacional.

2. DESCRIPCIÓN DE LA NECESIDAD

Espacio en Blanco



Justificación:	<p>El SENA Regional Vaupés, requiere brindar asesoría y entrenamiento a sus líderes y a algunos colaboradores en temas sobre liderazgo, con el fin de evaluar e intervenir el desarrollo de competencias sociales, en pro de mantener un buen clima organizacional. Se impactará un total de 60 personas entre funcionarios y contratistas de la regional.</p> <p>Las necesidades de realizar intervenciones en clima organizacional en la regional Vaupés se derivan de los resultados obtenidos en la aplicación de la encuesta de clima organizacional y en cada una de las variables evaluadas y que requieren el desarrollo de estrategias de mejora, según el reporte de la empresa Great place to work.</p> <p>La Regional Vaupés del SENA dentro de la implementación y ejecución del Sistema de Seguridad y Salud en el Trabajo y mejoramiento del clima laboral, en cumplimiento de la Ley 1562 de 2012, Decreto ley 1072 de 2015, Resolución 0312 de 2019 - Resolución 2764 de 2022 como también en cumplimiento de políticas públicas (Función pública) en su artículo 2.2.10.7 del Decreto 1083 de 2015, busca propiciar el mejoramiento del ambiente laboral, mantenimiento de las condiciones de vida y salud de la población trabajadora, la prevención de todo daño para la salud de las personas derivado de las condiciones de trabajo y el fomento del autocuidado físico, mental y emocional.</p> <p>Como parte de la implementación de políticas públicas para el fomento de ambientes de trabajo saludables la entidad por medio de un diagnóstico deberá definir, ejecutar y evaluar estrategias de intervención del clima laboral como dispone el Decreto 1083 de 2015 artículo 2.2.10.7. Programas de bienestar de calidad de vida laboral. De conformidad con el artículo 24 del Decreto-ley 1567 de 1998 y con el fin de mantener niveles adecuados de calidad de vida laboral, las entidades deberán efectuar los siguientes programas:</p> <ol style="list-style-type: none">1. Medir el clima laboral, por lo menos cada dos años y definir, ejecutar y evaluar estrategias de intervención.2. Evaluar la adaptación al cambio organizacional y adelantar acciones de preparación frente al cambio y de desvinculación laboral asistida o readaptación laboral cuando se den procesos de reforma organizacional.3. Preparar a los pre pensionados para el retiro del servicio.4. Identificar la cultura organizacional y definir los procesos para la consolidación de la cultura deseada.5. Fortalecer el trabajo en equipo.6. Adelantar programas de incentivos.
-----------------------	--



<https://www.funcionpublica.gov.co/eva/gestornormativo/norma.php?i=62866#2.2.10>

En el 2019 y 2020 se realizó en el SENA a nivel nacional, una evaluación de clima organizacional, la cual proporcionó retroalimentación acerca de los procesos que determinan los comportamientos organizacionales, permitiendo, además, observar que la regional Vaupés estuvo entre las cinco regionales mejores puntuadas en clima organizacional del país.

Es importante resaltar con respecto al diagnóstico que evidencia el informe elaborado por GREAT PLACE TO WORK, que la Entidad viene trabajando a través de sus grupos internos de trabajo, proyectos y programas de bienestar, capacitación, salud y seguridad en el trabajo entre otros.

Expresan que, en la Regional Vaupés, la confianza se fortalece cuando los colaboradores perciben que sus líderes conducen el trabajo de forma competente, los involucran en las decisiones que impactan sus actividades o su ambiente de trabajo y promueven el trato justo independientemente de la condición socioeconómica

Con el firme interés de convertir al SENA en “Un gran lugar para trabajar” y de iniciar un camino en la búsqueda de la competitividad a nivel de buenas prácticas laborales.

El SENA tuvo la posibilidad de acceder al proceso de certificación y/o al reconocimiento en los rankings locales y regionales de “los Mejores Lugares para Trabajar”. La metodología de Great Place toWork® es única en el mercado, lo que aportó al SENA en términos de calidad, innovación y liderazgo en el sector, la posibilidad de comparación con otras entidades gubernamentales del nivel central, en el ámbito nacional e internacional, de tal manera que el análisis de los datos obtenidos orienta a la generación de un plan de mejoramiento y transformación del clima laboral. Resultados de la medición del clima laboral bajo la metodología Great Place toWork 2021

Los resultados del estudio evidenciaron un índice de clima laboral de 72.2 puntos con un estadio de valoración Muy Satisfactorio, valor que mostró no sólo el cumplimiento de la meta esperada desde la última medición, sino que también posicionó a la Entidad como un referente en el sector gubernamental, razón por la cual se obtuvo el certificado de Great Place toWork® Colombia e Icontec, gracias a los resultados de nivel Sobresaliente, los cuales visionan a la Entidad como



candidato para el ranking de empresas catalogadas como mejores lugares para trabajar a nivel nacional.

Conforme a los resultados de esta medición es importante destacar que las oportunidades de mejora sugeridas para lograr la excelencia estarán enfocadas en variables que aportaron puntajes hacia la baja y la media (-), que requieren intervención (Visión, confiabilidad, entorno en el trabajo, honestidad, entorno de trabajo, hospitalidad con las personas), por lo que la empresa evaluadora recomienda lo siguiente:

- Para fortalecer el orgullo es necesario comunicar de forma atractiva e innovadora los logros de la entidad, así como trabajar de forma permanentemente en el arraigo de una visión conjunta que les permita a las personas una mayor identificación y vinculación con los objetivos organizacionales, así como un mayor entendimiento de la manera en que cada equipo y cada rol contribuyen a la consecución de los mismos
- Fortalecer la conexión emocional y el sentido de pertenencia de los colaboradores, requiere refrescar su mirada sobre las fortalezas y los buenos resultados organizacionales, las campañas de endomarketing pueden ser útiles para este propósito
- Fortalecer los espacios actuales de inducción y de re-inducción. Fomentar la participación de los líderes en los procesos de bienvenida e instalar prácticas en los equipos destinadas a dar un recibimiento memorable a los nuevos colaboradores
- Diseñar estrategias de reconocimiento orientadas a destacar la agregación de valor y reconocer los resultados obtenidos por cada equipo, destacando el valor de los aportes de cada persona para la consecución de los logros conjuntos
- Promover un estilo de liderazgo que busque la coherencia y respete los acuerdos, aún en las pequeñas cosas. Es fundamental que los líderes se comprometan con sus colaboradores sólo con aquello que realmente está a su alcance o puedan negociar y cumplir, evitando que se generen falsas expectativas e incumplimiento de acuerdos
- Promover un estilo de liderazgo de puertas abiertas, que muestre cercanía, disposición genuina e interés por escuchar las dudas, sugerencias o ideas de sus colaboradores en cualquier momento. La accesibilidad se hace evidente en la confianza que sienten los miembros del grupo para acercarse, con la seguridad de ser escuchados desde una actitud positiva y resolutiva, lo que facilita una comunicación espontánea y transparente.



Análisis de conveniencia	<p>El Sena Regional Vaupés requiere desarrollar actividades que promuevan el mejoramiento del clima laboral, porque no sólo beneficia al colaborador, sino a toda la organización, ya que, si se procura una buena relación entre empresa y capital humano, los trabajadores se sienten más comprometidos con los objetivos organizacionales, generando mayor productividad.</p> <p>Es una necesidad recurrente para la Entidad, porque se debe dar cumplimiento a la normatividad existente en seguridad y salud en el trabajo Adoptar medidas efectivas para proteger y promover la salud de los trabajadores, mediante la instalación, operación y mantenimiento, en forma eficiente, de los sistemas y equipos de control necesarios para prevenir enfermedades y accidentes en los lugares de trabajo y las mismas normas interna del Sena.</p> <p>En consecuencia, para efectos del proceso de adquisición en mención, se establece que la mejor forma y la más conveniente para satisfacer esta necesidad es adelantar un proceso de contratación, con un proveedor que tenga las condiciones para garantizar la prestación del servicio de la logística, organización y ejecución de actividades formativas en coaching para el bienestar laboral dirigido a colaboradores de la regional Vaupés, como medida de intervención para el fortalecimiento del clima organizacional de acuerdo con la necesidad del Centro de Formación, con experiencia en el ramo y que cumpla con las condiciones jurídicas, económicas y de calidad exigidas por el SENA. Proceso de selección que se realizará por la modalidad de MÍNIMA CUANTÍA, de acuerdo con la Ley 1474 de 2011 y el Decreto 1082 del 2015.</p> <p>Que, para la ejecución de esta actividad contractual, el Centro Agropecuario y de Servicios Ambientales Jirijirimo del Servicio Nacional de Aprendizaje SENA - Regional Vaupés, cuenta con disponibilidad de recursos presupuestales en la presente vigencia.</p>
---------------------------------	--

3. Indique la línea o numeral del Plan Anual de Adquisiciones al que corresponde la presente necesidad (si no se encuentra dentro del PAA no continúe con el proceso contractual hasta la modificación y publicación del PAA, deberá revisarse el PAA de SECOP II)



Código UNSPSC (cada código separado por ;)	Descripción	Valor total estimado	Nombre del responsable	Dirección
93141700	97_9548_117 Contratar el servicio de la logística, organización y ejecución de actividades formativas en coaching para el bienestar laboral dirigido a colaboradores de la regional Vaupés, como medida de intervención para el fortalecimiento del clima organizacional.	\$ 15.316.048	Jhon Jairo Agudelo Rincón	jhagudelor@ sena.edu.co

4. CÓDIGO ESTÁNDAR DE PRODUCTOS Y SERVICIOS DE NACIONES UNIDAS (UNSPSC): El objeto contractual se clasifica en el(los) siguiente(s) código(s) del Clasificador de Bienes y Servicios:

(Codificar hasta el tercer nivel del clasificador de bienes y servicios según clasificación UNSPSC <https://www.colombiacompra.gov.co/clasificador-de-bienes-y-servicios>) Podrá diligenciarse el Cuarto nivel cuando aplique. Emplee el número de cuadros necesarios, según requerimiento del objeto contractual. Con el objetivo de evaluar la experiencia en procesos públicos de selección solo se tendrá en cuenta hasta el tercer nivel de clasificación.

UNSPSC – Decreto 1082 de 2015 (o norma vigente)						
TEM	GRUPO	SEGMENTO	FAMILIA	CLASE	PRODUCTO	DESCRIPCIÓN
1	(F) SERVICIOS	93000000	93140000	93141700	93141701	Organización de eventos culturales



5. MADURACIÓN DEL PROYECTO

El presente proceso no es de obra o interventoría por lo tanto No aplica.

6. OBJETO

Contratar el servicio de la logística, organización y ejecución de actividades formativas en coaching para el bienestar laboral dirigido a colaboradores de la regional Vaupés, como medida de intervención para el fortalecimiento del clima organizacional.

6.1 ALCANCE DEL OBJETO

Suministrar capacitación con el objetivo de sensibilizar y dar herramientas a los participantes, mediante transferencia de conocimiento desde el ser de cada persona, para que luego trascienda hacia el área laboral individual y que desde allí se pueda aterrizar a un trabajo mancomunado con las demás personas del entorno, enfocado a las temáticas de liderazgo, conexión emocional, manejo de emociones, comunicación y trabajo colaborativo, con el fin de evaluar e intervenir el desarrollo de competencias sociales para un total de 60 personas del Sena regional Vaupés.

7. ESPECIFICACIONES TÉCNICAS DEL OBJETO A CONTRATAR

El objeto contractual se clasifica en los siguientes códigos del clasificador de bienes y servicios; así mismo en la ejecución del objeto contractual, el contratista se obliga a cumplir con la normatividad ambiental y de seguridad y salud en el trabajo aplicable, de acuerdo con la descripción, unidad de medida, cantidad y características técnicas exigidas a continuación.

7.1 ESPECIFICACIONES TÉCNICAS MINIMAS QUE DEBEN CUMPLIR LOS SERVICIOS

ÍTEM	DESCRIPCIÓN	COMPETENCIAS A IMPACTAR	CANTIDAD
------	-------------	-------------------------	----------

7



1	<p>Sesión de coaching individual Grupo de atención: 20 personas. Duración: 1 hora por persona. 3 sesiones, 1 de diagnóstico presencial, 2 Sesiones de intervención presenciales. Para ejecutar un rango no mayor a 30 días después de firmada el acta de inicio.</p>	Fortalecer el clima organizacional de la Regional Vaupés, profundizando en el yo personal, comportamiento colaborativo, desarrollo del talento, el liderazgo, las relaciones, la innovación y los principios de la entidad.	3 sesiones Por Persona
2	<p>Autoconciencia y autoconocimiento Grupo de trabajo: 60 personas. dirigido a líderes y colaboradores Duración: 2 Horas</p> <p>Metodología: Metodología Outdoor training y aprendizaje experiencial para provocar aprendizajes significativos</p>	<p>Objetivo: Fortalecer la autoobservación y reflexión de los colaboradores en relación con lo que sucede en ellos, en su relación con otros y con el entorno permitiéndoles identificar el potencial y las oportunidades de desarrollo.</p> <p>Fortalecer el orgullo y comunicación de forma atractiva e innovadora los logros de la entidad, incluyendo técnicas de oratoria.</p>	2 Grupos de 30 Personas (Líderes y colaboradores)
3	<p>Autogestión Grupo de trabajo: 60 personas. dirigido a líderes y colaboradores. Duración: 2 Horas</p> <p>Metodología: Metodología Outdoor training y aprendizaje experiencial para provocar aprendizajes significativos</p>	<p>Objetivo: Generar los planes de desarrollo personal que permitan al colaborador comprometerse con su propio crecimiento y asumir sus posibilidades, limitaciones y potenciarlas haciéndose cargo de sus estrategias y acciones que los lleven a avanzar en el afianzamiento de las competencias de liderazgo, incluyendo técnicas de oratoria.</p> <p>Promover la coherencia y el respeto a acuerdos, evitando que se generen falsas expectativas e incumplimiento de acuerdos.</p>	2 Grupos de 30 Personas (Líderes y colaboradores)
4	<p>Taller experiencial, lúdico y participativo ejecutado a través de metodología presencial</p> <p>Metodología: Metodología Outdoor training y aprendizaje experiencial para provocar aprendizajes significativos</p>	Enfocado en la realización actividades prácticas que promuevan el fortalecimiento de habilidades para el liderazgo, comunicación asertiva, diligencia y resolución de conflictos, incluyendo técnicas de oratoria, que impacte en la gestión y desarrollo efectivo del Talento Humano aportando al mejoramiento del entorno laboral o ambiente de trabajo	2 Grupos de 30 Personas (Líderes y colaboradores)

NOTA 1: El proponente deberá proyectar todos los costos directos e indirectos en que pudiera incurrir durante la ejecución del contrato.

Los posibles oferentes deberán tener en cuenta la siguiente información:



REQUERIMIENTO	ESPECIFICACIONES	CANTIDAD
<p>Diseño Metodológico de la estrategia de mantenimiento para líderes transformadores del entorno laboral</p>	<p>El diseño debe presentar los contenidos temáticos y las estrategias metodológicas en las cuales se va a basar la escuela, fundamentado en estrategias de aprendizaje experiencial, coaching, o psicología positiva, con estrategias didácticas aplicadas al mejoramiento de clima organizacional.</p> <p>Deberá contemplar como mínimo las siguientes temáticas:</p> <ul style="list-style-type: none"> • Autogestión • Autoconciencia y autoconocimiento • Liderazgo, comunicación asertiva, diligencia y resolución de conflictos, incluyendo técnicas de oratoria <p>Como el proceso debe ser certificado por una entidad de formación, es necesario dejar definido el nombre de la entidad que certificará el desarrollo del entrenamiento y que emitirá los correspondientes certificados.</p>	<p>1</p>
<p>Entrenamiento coaching Individual en modalidad presencial</p>	<p>Sesiones que permitan entrenar al personal asistente en las temáticas de manejo de emociones, creencias limitantes y bloqueos cognitivos, adaptación y gestión del cambio. Estas actividades deben desarrollarse bajo estrategias didácticas que permitan la apropiación de los conceptos impartidos.</p> <p>Estas actividades deben tener una duración mínima de una (1) hora, 3 sesiones por persona.</p> <p>El oferente deberá asegurar la participación y sesión llevada a feliz término y cumplida por los participantes como verificación de ello se tendrá las firmas de los asistentes</p>	<p>75</p>
<p>Entrenamiento experiencial en modalidad presencial</p>	<p>Los entrenamientos deberán realizarse de acuerdo con el diseño metodológico aprobado por la entidad fundamentado en estrategias de aprendizaje experiencial, coaching ontológico,</p>	<p>60</p>



	<p>psicología positiva, con estrategias didácticas aplicadas al mejoramiento de clima organizacional.</p> <p>La propuesta deberá contener la estrategia de ejecución para garantizar la cobertura de los centros de trabajos existentes en la regional.</p> <p>Corresponde a un total de 60 personas, cada grupo se compone de 30 personas</p> <p>Estas actividades de entrenamiento presencial deben tener una duración mínima de dos (2) horas cada uno.</p> <p>El oferente deberá asegurar la participación y sesión llevada a feliz término y cumplida por los participantes, como verificación de ello se tendrá las firmas de los asistentes</p>	
Certificados de participación y aprobación.	<p>Se deberá emitir certificado de participación y aprobación emanado por una entidad de formación reconocida, para los participantes que logren cumplir con los diferentes momentos de los entrenamientos establecidos de manera satisfactoria.</p>	60
Conferencista	<p>Psicólogo, y/o especialista en gerencia del talento humano y/o sst y/o clínico, con certificación en coaching laboral, y/o ejecutivo y/o ontológico, con 1 año de experiencia certificada en capacitaciones vivenciales de outdoor e indoor trainer. Como mínimo 1 certificación laboral en entidades públicas del estado y una privada</p>	1
Espacio	<p>Lugar con capacidad para 60 personas, con espacios amplios, agradables y que permitan la realización de actividades teóricas y lúdicas y para los participantes del evento, el sitio de ejecución de los talleres debe estar ventilado permanentemente, por lo cual se mantendrán ventanas</p>	1



	abiertas para asegurar el flujo de aire durante la sesión. El lugar del evento será el ofertado por el oferente	
Ejecución	Deberá ser un rango no mayor a 30 días hábiles después de firmada el acta de inicio.	

8. ANALISIS DEL SECTOR

En cumplimiento con lo dispuesto en el artículo 2.2.1.1.6.1 del Decreto 1082 de 2015, donde se estipula que es deber de las Entidades Estatales realizar durante la etapa de planeación el análisis necesario para conocer el sector relativo al objeto del Proceso de Contratación desde la perspectiva legal, comercial, financiera, organizacional, técnica y de análisis de riesgo, el Centro Agropecuario y de Servicios Ambientales Jirijirimo, realizó el análisis del sector que se encuentra en el anexo No. I, el cual hace parte integral del presente estudio previo.

9. VALOR ESTIMADO DEL CONTRATO/ PRESUPUESTO OFICIAL

El presupuesto total del contrato será hasta por la suma de **CATORCE MILLONES NOVECIENTOS SESENTA Y SIETE MIL OCHOCIENTOS NOVENTA Y SIETE PESOS (\$14.967.897) M/CTE**, incluido el Impuesto al Valor Agregado (I.V.A.), cuando a ello hubiere lugar y demás impuestos, tasas, contribuciones de carácter nacional y/o municipal de carácter legal, costos directos e indirectos.

Nota: Deberá verificarse la aplicación del IVA

9.1 ANÁLISIS DEL VALOR ESTIMADO DEL CONTRATO Y PRESUPUESTO OFICIAL.

9.1.1 VALOR CONFORME A LA MODALIDAD DE SELECCIÓN DE MÍNIMA CUANTÍA

El presupuesto oficial para la presente contratación es de **CATORCE MILLONES NOVECIENTOS SESENTA Y SIETE MIL OCHOCIENTOS NOVENTA Y SIETE PESOS (\$14.967.897) M/CTE**.



A efectos de estimar el presupuesto del presente proceso de selección, la Oficina de Contratación adelantó un estudio de mercado, en donde se estimó que el valor para "Contratar el servicio de la logística, organización y ejecución de actividades formativas en coaching para el bienestar laboral dirigido a colaboradores de la regional Vaupés, como medida de intervención para el fortalecimiento del clima organizacional", es de **CATORCE MILLONES NOVECIENTOS SESENTA Y SIETE MIL OCHOCIENTOS NOVENTA Y SIETE PESOS (\$14.967.897) M/CTE**, tal como se evidencia en el documento anexo ESTUDIO de MERCADO o de SECTOR, el cual forma parte integral del presente documento.

NOTA: De conformidad con la Circular No. 00048 del 25 de Febrero de 2014, sobre los lineamientos para la elaboración de Estudios Previos bajo la modalidad selección de mínima cuantía, se realizó el análisis económico conforme a lo dispuesto en la Circular Interna 3-2013-133, a través de la publicación de solicitud de cotizaciones en la página web de la entidad, proveedores del país, páginas web, precios históricos, Sistema Electrónico para la Contratación Pública SECOP II, llamadas telefónicas, para establecer el presupuesto oficial a través de dos cotizaciones, estableciendo expresamente que ni la formulación de la solicitud ni la presentación de la cotización generan compromiso u obligación por parte del SENA, pues no corresponde a un procedimiento de selección. SE ADJUNTA ANEXO.

10. ASPECTOS PRESUPUESTALES

RUBRO: marque "x" el rubro a partir del cual será vinculado el contrato:			
PRESUPUESTO	Indique con X	RUBRO	VALOR
Inversión	x	C-3603-1300-14-0-3603025-02 ADQUISICIÓN DE BIENES Y SERVICIOS - SERVICIO DE FORMACIÓN PROFESIONAL INTEGRAL - MEJORAMIENTO DEL SERVICIO DE FORMACIÓN PROFESIONAL DEL SENA NACIONAL.	QUINCE MILLONES TRECIENTOS DIECISÉIS MIL CUARENTA Y OCHO PESOS M/CTE (\$15.316.048).
Funcionamiento			



Nro. de CDP o Vigencia Futura	Fecha de CDP o Vigencia Futura	Fecha de vencimiento del CDP	Dependencia	Posición Catálogo de Gasto	Fuente	Valor en Letras	Valor en Números.
3123	09 marzo de 2023	31 Diciembre de 2023	10109	C-3603-1300-14-0-3603025-02	Nación	QUINCE MILLONES TRECENTOS DIECISÉIS MIL CUARENTA Y OCHO PESOS M/CTE	(\$15.316.048)

11. JUSTIFICACIÓN DE LA MODALIDAD DE SELECCIÓN

Conforme lo establecido en la Ley 80 de 1993, Ley 1150 de 2007, el artículo 94 de la ley 1474 de 2011 y el Decreto Único Reglamentario 1082 de 2015 y, teniendo en cuenta que el Servicio Nacional de Aprendizaje SENA – Regional Vaupés, requiere contratar el servicio de la logística, organización y ejecución de actividades formativas en coaching para el bienestar laboral dirigido a colaboradores de la regional Vaupés, como medida de intervención para el fortalecimiento del clima organizacional, se convoca a los interesados a presentar ofertas de acuerdo con las condiciones establecidas en el presente estudio.

Teniendo en cuenta el presupuesto oficial para este proceso, el cual no supera el 10% de la menor cuantía, es claro para el Servicio Nacional de Aprendizaje SENA – Regional Vaupés, que el presente proceso se enmarca en las estipulaciones contenidas en la Ley 80 de 1993, el numeral 5 del artículo 2o de la Ley 1150 de 2007 numeral adicionado por el artículo 274 de la Ley 1450 de 2011, subrogado por el artículo 94 de la Ley 1474 de 2011 y el capítulo 2, sección 1, subsección 5 Artículo 2.2.1.2.1.5.1 del Decreto 1082 de 2015, los cuales establecen las modalidades de selección y la procedencia de cada una de ellas, se concluye que el procedimiento para adelantar el presente proceso de selección corresponde a la modalidad de MÍNIMA CUANTÍA, aplicable para el presente proceso como quiera que a la fecha no existe Acuerdo Marco de Precios vigente, de modo que se comunicará la aceptación de la oferta al oferente con menor precio, que haya cumplido con las condiciones establecidas por el Servicio Nacional de Aprendizaje SENA – Regional Vaupés.

Así las cosas, el presente proceso de adelantará bajo la modalidad de selección de mínima cuantía consagrado en el Artículo 2 del Decreto 1860 de 2021 “Por el cual se modifica y adiciona el Decreto 1082 de 2015, Único Reglamentario del Sector Administrativo de



Planeación Nacional, con el fin reglamentar los artículos 30, 31, 32, 34 y 35 de la Ley 2069 de 2020, en lo relativo al sistema de compras públicas y se dictan otras disposiciones.”

El procedimiento establecido para el desarrollo del proceso de selección se sujetará a las reglas establecidas en artículo 2.2.1.2.1.5.2 del Decreto No. 1082 de 2015 modificado por el Artículo 2 del Decreto 1860 de 2021, así:

ARTÍCULO 2.2.1.2.1.5.2. Procedimiento para la contratación de mínima cuantía. Las siguientes reglas son aplicables a la contratación cuyo valor no excede del diez por ciento (10%) de la menor cuantía de la Entidad Estatal, independientemente de su objeto: (...)

5. La Entidad Estatal debe revisar las ofertas económicas y verificar que la de menor precio cumple con las condiciones de la invitación. Si esta no cumple, la Entidad Estatal debe verificar el cumplimiento de los requisitos de la invitación de la oferta con el segundo mejor precio, y así sucesivamente. Lo anterior sin perjuicio de la oportunidad que deberán otorgar las Entidades Estatales para subsanar las ofertas, en los términos del artículo 5 de la Ley 1150 de 2007, para lo cual establecerán un término preclusivo en la invitación para recibir los documentos subsanables, frente a cada uno de los requerimientos. En caso de que no se establezca este término, los proponentes podrán subsanar sus ofertas hasta antes de que finalice el traslado del informe de evaluación. (...)

7. La Entidad Estatal debe aceptar la oferta de menor precio, siempre que cumpla con las condiciones establecidas en la invitación a participar en procesos de mínima cuantía. En la aceptación de la oferta, la Entidad Estatal debe informar al contratista el nombre del supervisor o interventor del contrato. (...)

8. En caso de empate, la Entidad Estatal aplicará lo dispuesto en el artículo 2.2.1.2.1.5.2. numeral 8 del Decreto 1082 de 2015 modificado por el Decreto 1860 de 2021, con los criterios del artículo 35 de la Ley 2069 de 2020 o las normas que los modifiquen, adicionen o sustituyan. (...)

Así las cosas, el presente proceso se adelantará bajo la modalidad de selección de MÍNIMA CUANTÍA consagrado en el artículo 94 de la Ley 1474 de 2011 y reglamentado por el Decreto 1082 de 2015 modificado por el decreto 1860 de 2021. La presente modalidad de selección se aplicará teniendo en cuenta que la cuantía y el objeto de la contratación no corresponden a ningún otro procedimiento contractual, garantizando la selección objetiva de la oferta más favorable a La Entidad con la observancia estricta de los parámetros legales definidos para el efecto.

12. MODALIDAD DE SELECCIÓN:

Mínima Cuantía



13. INFORMACIÓN DEL CONTRATO:

TIPOLOGÍA CONTRACTUAL

Elija un elemento.	
Otro:	Prestación de Servicios

14. OBLIGACIONES DE LAS PARTES

14.1 OBLIGACIONES DEL CONTRATISTA

14.1.1 Obligaciones Generales del Contratista:

- a. Ejecutar el objeto del Contrato en las condiciones de calidad, oportunidad, y obligaciones definidas en los Documentos del Proceso de contratación
- b. Cumplir con las especificaciones técnicas del objeto presentadas en la oferta.
- c. Dar a conocer al SENA cualquier reclamación, petición, orden o similar de terceros que indirecta o directamente pueda tener algún efecto sobre la ejecución del Contrato o sobre sus obligaciones.
- d. Obrar con lealtad y buena fe en el desarrollo del contrato.
- e. Acatar las instrucciones, observaciones y cambios que durante el desarrollo del contrato imparta el Supervisor del contrato designado por el Subdirector del Centro Agropecuario y de servicios ambientales Jirijirimo del SENA Regional Vaupés.
- f. Informar al supervisor del contrato cualquier novedad, las observaciones y cambios necesarios relacionados con el objeto de la presente contratación.
- g. Obedecer el deber establecido en el numeral 4, artículo 5 de la Ley 80 de 1993.
- h. Propender por el cumplimiento de las normas de seguridad requerida para esta labor.
- i. Entregar por escrito al supervisor del contrato designado por el SENA, los conceptos técnicos y/o informes solicitados.
- j. Salvaguardar la información confidencial que obtengan en desarrollo de sus actividades.
- k. Responder ante las autoridades competentes por los actos u omisiones que ejecute en desarrollo del contrato, cuando en ellos se cause perjuicio a la entidad o a terceros en los términos del artículo 52 de la Ley 80 de 1993.



- l. Mantener vigentes las garantías otorgadas durante la ejecución del contrato.
- m. Suscribir oportunamente el acta de liquidación del contrato y las modificaciones si las hubiere.
- n. Todas aquellas obligaciones inherentes al contrato y necesarias para la correcta ejecución del objeto del mismo.

14.1.2 Obligaciones Específicas del Contratista:

1. Cumplir con la totalidad de intervenciones programadas, con el número de horas y número de asistentes, establecidas de acuerdo con los grupos focales asignados por el Supervisor del contrato.
2. Abordar los temas del área de clima laboral y organizacional que requiere la entidad de acuerdo a los lineamientos que establezca el supervisor del contrato.
3. Atender las observaciones y requerimientos realizados por el SENA Regional Vaupés, por intermedio del funcionario encargado de la supervisión del contrato.
4. Asegurar la conectividad y demás recursos necesarios para prestar el servicio.
5. Asumir la responsabilidad por la vinculación de su personal, para lo cual debe realizarlo en su propio nombre, por su propia cuenta y riesgo sin que el SENA adquiera responsabilidad ni solidaridad alguna por sus actos.
6. Ejecutar el objeto del contrato en el plazo establecido, bajo las condiciones técnicas y financieras estipuladas.
7. Cumplir con idoneidad y eficacia el objeto del contrato y su alcance.
8. Informar de forma inmediata al supervisor del contrato de cualquier anomalía que se presente durante la ejecución de este.
9. Establecer los procedimientos que le permitan cumplir con las actividades operativas y demás condiciones señaladas en estudio previo para el cabal cumplimiento del objeto contractual.
10. Disponer de la logística e insumos inherentes para el desarrollo de cada una de las actividades de acuerdo al horario establecido para estas.
11. Mantener los precios ofertados durante la ejecución del contrato.
12. Garantizar el cumplimiento de las actividades en el horario y las fechas establecidas.
13. Presentar los informes correspondientes para la formalización y legalización de los pagos, así como los que el supervisor del contrato le solicite.
14. Cumplir y presentar con la respectiva cuenta de cobro la planilla de pago o certificado cuando a ello haya lugar, de acuerdo con los requerimientos de Ley.
15. Al inicio del contrato, el contratista deberá entregar la programación y el cronograma de las actividades a realizar para el Vo.Bo. del Supervisor del contrato, como mínimo deberá contener nombre, objetivo, fecha, hora y facilitador de la actividad, una vez aprobado dicho cronograma, el contratista hará invitación de manera creativa y



lúdica con el fin de ser difundida a todo el Sena regional Vaupés, para posterior dar inicio a la ejecución de las actividades.

16. Asistir y realizar reuniones periódicas con el supervisor del contrato para evaluar la gestión adelantada y hacer seguimiento a los resultados y las actividades y/o acciones a implementar, las cuales serán programadas por la entidad y comunicadas mediante correo electrónico.
17. El oferente deberá asegurar la participación a los talleres, sesiones de coaching llevada a feliz término y cumplida por los participantes como verificación de ello se tendrá asistencia con datos de identificación y firmas de los participantes.
18. Implementar batería de diagnóstico según dimensiones evaluadas con anterioridad por Word place to Word, a cada integrante a participar en la intervención, para así tener una base de trabajo actualizada.
19. Hacer entrega de un informe de ejecución contractual donde se plasme la información concerniente a la intervención del clima organizacional (Remitirse a el apartado - productos a entregar por el contratista).

20. Logística:

El oferente se encargará de gestionar el lugar a todo costo con las especificaciones que a continuación se señalaran, con la finalidad de realizar los talleres requeridos:

- Lugar con capacidad para 60 personas, con espacios amplios, agradables y que permitan la realización de actividades lúdicas y experienciales para los participantes del evento, el sitio de ejecución de los talleres debe estar ventilado permanentemente, por lo cual se mantendrán ventanas abiertas para asegurar el flujo de aire durante la sesión.
- Debe disponer de áreas que garanticen el distanciamiento entre el personal de un (1) metro; así como también contenedores para residuos con tapa.
- El sitio de ejecución de los talleres debe contar con lavamanos, agua potable, jabón líquido, alcohol glicerinado mínimo al 60% o sustituto y toallas desechables para el lavado y desinfección de manos.
- El sitio de ejecución de los talleres debe contar con los insumos de aseo necesarios para llevar a cabo las actividades de limpieza y desinfección de áreas.
- Antes y después de la sesión, se llevará a cabo la desinfección con alcohol antiséptico superior al 70% y/o producto previamente homologado. El personal o tallerista serán capacitados en los protocolos de bioseguridad y el uso de los elementos de protección personales requeridos para su labor.
- Se dispondrá de un área física para el almacenamiento de los insumos de desinfección requeridos para la ejecución de la sesión
- Se asegurará la ejecución y cumplimiento de los controles necesarios para evitar la contaminación o entrega equivocada de productos e insumos de bioseguridad. De acuerdo con esto, se dispondrá de un coordinador o

17



delegado quien velará por la integridad de los productos e insumos, garantizando que estén debidamente rotulados y no se presenten ninguna condición que pueda ocasionar contaminación o uso incorrecto.

- Todo el personal responsable e involucrado en la ejecución de los talleres, recibirá la capacitación correspondiente del protocolo de bioseguridad establecido, además deberá someterse a los controles establecidos en el presente protocolo.
- El tránsito de personal se realizará de acuerdo a las orientaciones dispuestas por la logística del lugar, evitando cualquier tipo de aglomeración en los puntos de ingreso, salida, pasillos y demás.
- Una vez se finalice la actividad de los talleres los participantes deberán salir de manera ordenada evitando aglomeraciones.
- Los orientadores realizarán el monitoreo de la salida ordenada del personal, garantizando en todo momento que no existan condiciones que ocasionen aglomeraciones.
- Nota: Todo el personal debe dar cumplimiento a las directrices dispuestas para el ingreso (señalizaciones, zonas de tránsito, protocolos de limpieza y desinfección, entre otros), evitando en todo momento aglomeraciones.

21. El contratista deberá constituir las garantías solicitada por el SENA.
22. Los viáticos de transporte (vuelos) y estadía serán asumidos en su totalidad por el oferente.
23. Tener afiliados a la ARL al personal requerido para la ejecución del contrato.
24. Las demás inherentes a la naturaleza del contrato para el cabal cumplimiento del objeto de este.

14.1.3 Obligaciones Seguridad y Salud en el Trabajo del Contratista

- a. Dar cumplimiento a las obligaciones con los sistemas de seguridad social, (salud, pensiones y riesgos laborales), así como el SG-SST y demás normas aplicables, y presentar los documentos respectivos que así lo acrediten.
- b. Presentar certificación suscrita por el representante legal o revisor fiscal, que acredite el cumplimiento del pago de aportes al sistema de seguridad social integral de los últimos seis (6) meses, de conformidad con el artículo 50 de la Ley 789 de 2002 o aquella que lo modifique, adicione o sustituya (cuando se trate de personas jurídicas).
- c. Dotar al personal encargado de dar cumplimiento al objeto contractual con los elementos de protección personal que sean necesarios, los cuales deben cumplir con las especificaciones técnicas exigidas por la legislación colombiana vigente. De acuerdo con la actividad que se realizará En cumplimiento con el artículo 2.2.4.6.24, punto 5 del Decreto 1072 de 2015. (Esta dotación debe hacerse cada que el



trabajador lo requiera y los EPP entregados deben ser de acuerdo con la actividad a desarrollar).

14.1.4 Obligaciones Ambientales del Contratista

- a. El contratista deberá realizar entrega del informe con evidencias fotográficas, con georreferenciación de la ubicación de puntos ecológicos para el desarrollo de las actividades presenciales.
- b. El contratista deberá realizar entrega de informe de los elementos utilizados para el desarrollo de las actividades con evidencias fotográficas, con georreferenciación.

14.2 OBLIGACIONES DEL SENA:

- a. Pagar la contraprestación a la que tiene derecho el CONTRATISTA.
- b. Exigir a EL CONTRATISTA la ejecución idónea y oportuna de las obligaciones del presente contrato.
- c. Suministrar la información que previamente requiera EL CONTRATISTA en relación con el objeto del presente contrato.
- d. Suscribir conjuntamente con el CONTRATISTA y/o la INTERVENTORIA las actas y los demás documentos necesarios para la ejecución y liquidación de este contrato.
- e. Adelantar las gestiones necesarias para el reconocimiento y cobro de las sanciones pecuniarias y garantías a que hubiere lugar, para lo cual el supervisor(a) dará aviso oportuno de la ocurrencia de hechos constitutivos de mora o incumplimiento.

15. PRODUCTOS POR ENTREGAR POR EL CONTRATISTA

Los que se deriven de la celebración del contrato, relacionados con el objeto contractual y de acuerdo con las condiciones establecidas y normatividad vigente.

Así mismo, el contratista deberá entregar al Supervisor del contrato y al eje Mentalmente Saludable: Psicólogo ocupacional de la regional Vaupés, los siguientes soportes de las actividades:

1. Lista de asistencia de las personas atendidas en las capacitaciones y atenciones coaching.
2. De las sesiones coaching individual realizadas se entregará un informe aparte de las sesiones grupales, con resultados, recomendaciones e impacto generado y como certificación de la atención se deberá anexar listas de asistencia de las personas atendidas.



3. Resultados de las intervenciones realizadas y herramientas (baterías aplicadas) con el fin de generar seguimiento a los procesos adelantados, así como informar el debido proceso llevado a cabo para tal fin.
4. Hacer entrega de un informe de ejecución contractual donde se plasme la información concerniente a la intervención del clima organizacional;

- Introducción
- Objetivo
- alcance
- Población a intervenir.
- Responsable
- Datos Sociodemográficos.
- Desarrollo de las actividades
- Diagnóstico y resultados de batería implementada.
- Evaluación de eficacia de las capacitaciones
- Estadística de la evaluación de la eficacia
- Estadísticas cantidad de personas invitadas Vs Cantidad de personas asistentes.
- Resultados obtenidos según las intervenciones realizadas, en referencia a las Dimensiones;

Dimensiones:

- a) Credibilidad: Comunicación del líder con sus colaboradores, competencia del líder, Visión del líder, Integridad del líder.
 - b) Respeto: Valoración del colaborador como persona (reconocimiento) Valoración del colaborador como profesional (desarrollo), Colaboración, Cuidado de los colaboradores.
 - c) Ecuanimidad: Equidad en la remuneración, equidad en el trato Imparcialidad, justicia en el trato a las personas, capacidad de apelación.
 - d) Compañerismo: Fraternidad, hospitalidad, comunidad.
 - e) Orgullo: Orgullo del trabajo, orgullo por el equipo, orgullo por la organización y su imagen externa.
 - f) Autoconciencia, autoconocimiento, autogestión.
 - g) Liderazgo, comunicación asertiva, diligencia y resolución de conflictos, incluyendo técnicas de oratoria.
 - h) Estrategias de oralidad.
- Sugerir un plan de intervención para el Sena Regional Vaupés posterior a las actividades contractuales, con la finalidad de darle continuidad y seguimiento a posteriores fases.
 - Conclusiones.



- Recomendaciones.
 - Registro fotográfico con georreferenciación.
 - Entre otras que el oferente estime pertinente.
5. En caso de hacer registro de grabaciones grupales y presentaciones o memorias de las actividades realizadas, se deberá hacer entrega de los enlaces de grabación y en su efecto memorias de la actividad.
6. Al terminar todas las actividades el oferente deberá realizar encuesta de satisfacción a los colaboradores participantes del evento donde medirá eficiencia y eficacia del objeto contractual, teniendo en cuenta; (Atención oportuna, diligencia – Conocimiento del dinamizador, pertinencia del tema abordado por el profesional que interviene y satisfacción de lo esperado por los colaboradores).

16. PLAZO DE EJECUCIÓN DEL CONTRATO

El plazo de ejecución del contrato será de sesenta (60) días, contado a partir del cumplimiento de los requisitos de perfeccionamiento y ejecución (registro presupuestal y aprobación de la garantía única), contados a partir de la firma del Acta de Inicio.

16.1 LUGAR DE EJECUCIÓN DEL CONTRATO

El lugar de ejecución del contrato será la ciudad de Mitú – Vaupés.

PARÁGRAFO: Para todos los efectos contractuales se tendrán como domicilio la ciudad de Mitú – Vaupés.

16.2 FORMA DE PAGO O PLAN DE PAGO

Otra forma de Pago:	El valor del contrato será pagado por el SENA al Contratista, así: a) Un único pago equivalente al 100%, previa prestación del servicio, así como la presentación de los siguientes documentos: 1. Informe de supervisión con su respectiva acta de recibo debidamente firmada por el supervisor, en el que conste que se ha cumplido a entera satisfacción con el objeto Contractual.
---------------------	--



2. Comprobantes de pago en donde se demuestre el cumplimiento por parte del contratista de sus obligaciones frente al pago al Sistema de Seguridad Social Integral.

3. Factura electrónica debidamente validada por la DIAN, como requisito necesario para el pago de los servicios contratados; lo anterior en cumplimiento del Decreto 358 del 5 de marzo de 2020 *"Por el cual se reglamentan los artículos 511,615,616-1,616-2,616-4,617,618, 618-2 y 771-2 del Estatuto Tributario, 26 de la Ley 962 de 2005 y 183 de la Ley 1607 de 2012 y se sustituye el Capítulo 4 del Título 1 de la Parte 6 del Libro 1 del Decreto 1625 de 2016 Único Reglamentario en Materia Tributaria"* y la Resolución 000042 del 5 de Mayo de 2020 *"Por la cual se desarrollan los sistemas de facturación, los proveedores tecnológicos, el registro de la factura electrónica de venta como título valor, se expide el anexo técnico de factura electrónica de venta y se dictan otras disposiciones en materia de sistemas de facturación"*.

Dar estricto cumplimiento a los lineamientos para la recepción de facturación electrónica en el SENA, contemplados en la Circular 3-2021- 000055 del 7 de abril de 2021 (anexa a este documento) frente a las facturas, notas débito y notas crédito, de acuerdo con las actualizaciones realizadas por parte de la Administración del aplicativo SIIF Nación.

Para tal efecto se informa que el código del PCI es 36-02-00-097-000000 correspondiente al Despacho Regional.

El SENA efectuará al contratista las retenciones que en materia tributaria establezca la ley y respecto de las cuales sea su obligación efectuarla. En los demás casos, el contratista deberá cumplir con el pago de impuestos, tasas o contribuciones que se deriven de la contratación.

Parágrafo: Todas las facturas emitidas por el contratista deberán estar cargadas en la PLATAFORMA SECOP II.

NOTA: Sin embargo, el pago estará sujeto a la disponibilidad de PAC.



16.3 PAGO DE ANTICIPOS

Se requieren anticipos:	SI: .	NO: X	
Si requiere de anticipo diligencie las siguientes casillas:			
Número de desembolsos que se realizarán durante el contrato (Incluya el número de casillas que sean necesarias)	Determine el porcentaje que cada desembolso representa frente al valor total del contrato	Amortización: (identifique los momentos de amortización)	Requisito para el desembolso (ej. Entrega de informe mensual, cumplimiento de mes de servicio, entrega a satisfacción de algún producto)
No Aplica	No Aplica	No Aplica	No Aplica

17. CONTROL Y VIGILANCIA DEL CONTRATO

El Contrato requiere interventoría: (Indique si el contrato requiere o no interventoría marcando "x")	SI:	.
	NO:	X

De no requerir interventoría, o que la misma no sea integral (jurídica, técnica, financiera, contable y administrativa), indique las condiciones de idoneidad que debe cumplir quién realizaría la supervisión:	La supervisión del presente contrato será ejercida por el funcionario designado por el Subdirector (e) del Centro de Formación, quien deberá ser un técnico, tecnólogo o profesional con experiencia en supervisión de contratos, el cual certificará el cumplimiento del objeto contractual, ejerciendo las funciones establecidas en la Resolución 1471 de 2020, los artículos 83 y 84 de la Ley 1474 de 2011 y demás normas aplicables, en caso contrario el Supervisor deberá responder disciplinaria, fiscal, civil y penalmente por sus acciones y
---	--



	omisiones en la actuación contractual conforme al mandato legal.
En razón a lo anterior se recomienda al ordenador del gasto la designación del Profesional Grado 02 como supervisor del contrato. Quién verificará la correcta y oportuna ejecución del objeto contractual y actuará de conformidad con lo determinado por el Manual de Supervisión e Interventoría de la entidad.	

Nota: Recuerde que los contratos de obra adjudicados por Licitación **deben** contar con interventoría.

18. FORMA DE ADJUDICACIÓN

La adjudicación se hará de manera total conforme al valor del presupuesto y el cumplimiento de las condiciones del proceso.

18.1 Clasificación de la adjudicación

Se adjudicará al oferente que presente la oferta más favorable, esta es, aquella que, cumpliendo todos los requisitos técnicos habilitantes, sea quien ofrezca el menor precio, sin exceder el presupuesto oficial del proceso.

19. CRITERIOS PARA SELECCIONAR LA OFERTA MÁS FAVORABLES

De conformidad con lo establecido en el numeral 5 del Artículo 2.2.1.2.1.5.2 del Decreto 1082 de 2015 que fue modificado por el artículo Artículo 2 Decreto 1860 de 2021, se verificará que cumpla las condiciones de la invitación el proponente que ofertó el precio más bajo, al cual se le aplicarán las reglas de subsanabilidad. En caso de que éste no cumpla las condiciones de la invitación de la oferta con el segundo mejor precio, y así sucesivamente.

Así las cosas, la adjudicación recaerá en el proponente que haya ofertado el menor precio siempre y cuando cumpla las condiciones de la invitación exigidas en la invitación pública, de lo contrario se dará aplicación al contenido del Artículo 2.2.1.2.1.2.22 decreto 1082 de 2015.

La evaluación y verificación de las propuestas comprende:

- a. Evaluación de la(s) oferta(s).
- b. La verificación del cumplimiento de las condiciones de la invitación. (Sólo sobre la oferta con el precio más bajo).



c. La verificación del cumplimiento de las condiciones de la invitación exigidas de la oferta con el segundo mejor precio, en caso de que la anterior verificación no cumpla.

En el evento que se den las circunstancias contempladas en el Artículo 2.2.1.1.2.2.4 del Decreto 1082 de 2015 “oferta con valor artificialmente bajo” El Servicio Nacional de Aprendizaje SENA - Regional Vaupés requerirá al oferente para que explique las razones que sustenten el valor por él ofertado y seguirá el procedimiento señalado en el citado artículo.

Se entenderá que hay empate entre dos (2) o más propuestas, cuando presenten un mismo precio. En este caso se aplicarán el siguiente criterio de desempate: El Servicio Nacional de Aprendizaje SENA - Regional Vaupés aplicará lo dispuesto en el artículo 2.2.1.2.1.5.2. numeral 8 del Decreto 1082 de 2015 modificado por el Decreto 1860 de 2021, con los criterios del artículo 35 de la Ley 2069 de 2020.

“Artículo 2.2.1.2.1.5.2. Procedimiento para la contratación de mínima cuantía. Las siguientes reglas son aplicables a la contratación cuyo valor no excede del diez por ciento (10%) de la menor cuantía de la Entidad Estatal, independientemente de su objeto: (...)

8. En caso de empate, la Entidad Estatal aplicará los criterios de que trata el artículo 35 de la Ley 2069 de 2020, conforme a los medios de acreditación del artículo 2.2.1.2.4.2.17. del presente Decreto o las normas que los modifiquen, adicionen o sustituyan.”

Por su parte, el artículo 35 de la Ley 2069 de 2020 dispone que:

“ARTÍCULO 35. FACTORES DE DESEMPATE. En caso de empate en el puntaje total de dos o más ofertas en los Procesos de Contratación realizados con cargo a recursos públicos, los Procesos de Contratación realizados por las Entidades Estatales indistintamente de su régimen de contratación, así como los celebrados por los Procesos de Contratación de los patrimonios autónomos constituidos por Entidades Estatales, el contratante deberá utilizar las siguientes reglas de forma sucesiva y excluyente para seleccionar al oferente favorecido, respetando en todo caso los compromisos internacionales vigentes.

1. Preferir la oferta de bienes o servicios nacionales frente a la oferta de bienes o servicios extranjeros.

2. Preferir la propuesta de la mujer cabeza de familia, mujeres víctimas de la violencia intrafamiliar o de la persona jurídica en la cual participe o participen mayoritariamente; o, la de un proponente plural constituido por mujeres cabeza de familia, mujeres víctimas de violencia intrafamiliar y/o personas jurídicas en las cuales participe o participen mayoritariamente.



3. *Preferir la propuesta presentada por el oferente que acredite en las condiciones establecidas en la ley que por lo menos el diez por ciento (10%) de su nómina está en condición de discapacidad a la que se refiere la Ley 361 de 1997. Si la oferta es presentada por un proponente plural, el integrante del oferente que acredite que el diez por ciento (10%) de su nómina está en condición de discapacidad en los términos del presente numeral, debe tener una participación de por lo menos el veinticinco por ciento (25%) en el consorcio, unión temporal o promesa de sociedad futura y aportar mínimo el veinticinco por ciento (25%) de la experiencia acreditada en la oferta.*
4. *Preferir la propuesta presentada por el oferente que acredite la vinculación en mayor proporción de personas mayores que no sean beneficiarios de la pensión de vejez, familiar o de sobrevivencia y que hayan cumplido el requisito de edad de pensión establecido en la Ley.*
5. *Preferir la propuesta presentada por el oferente que acredite, en las condiciones establecidas en la ley, que por lo menos diez por ciento (10%) de su nómina pertenece a población indígena, negra, afrocolombiana, raizal, palanquera, Rrom o gitanas.*
6. *Preferir la propuesta de personas en proceso de reintegración o reincorporación o de la persona jurídica en la cual participe o participen mayoritariamente; o, la de un proponente plural constituido por personas en proceso de reincorporación, y/o personas jurídicas en las cuales participe o participen mayoritariamente.*
7. *Preferir la oferta presentada por un proponente plural siempre que:*
 - (a) *esté conformado por al menos una madre cabeza de familia y/o una persona en proceso de reincorporación o reintegración, o una persona jurídica en la cual participe o participen mayoritariamente, y, que tenga una participación de por lo menos el veinticinco por ciento (25%) en el proponente plural;*
 - (b) *la madre cabeza de familia, la persona en proceso de reincorporación o reintegración, o la persona jurídica aporte mínimo el veinticinco por ciento (25%) de la experiencia acreditada en la oferta; y*
 - (c) *ni la madre cabeza de familia o persona en proceso de reincorporación o reintegración, ni la persona jurídica, ni sus accionistas, socios o representantes legales sean empleados, socios o accionistas de los miembros del proponente plural.*
8. *Preferir la oferta presentada por una MiPymes o cooperativas o asociaciones mutuales; o un proponente plural constituido por Mipymes, cooperativas o asociaciones mutuales.*
9. *Preferir la oferta presentada por el proponente plural constituido por micro y/o pequeñas empresas, cooperativas o asociaciones mutuales.*



10. Preferir al oferente que acredite de acuerdo con sus estados financieros o información contable con corte a 31 de diciembre del año anterior, por lo menos el veinticinco por ciento (25%) del total de pagos realizados a MiPymes, cooperativas o asociaciones mutuales por concepto de proveeduría del oferente, realizados durante el año anterior; o, la oferta presentada por un proponente plural siempre que:

(a) esté conformado por al menos una MIPYME, cooperativa o asociación mutua que tenga una participación de por lo menos el veinticinco por ciento (25%);

(b) la MIPYME, cooperativa o asociación mutua aporte mínimo el veinticinco por ciento (25%) de la experiencia acreditada en la oferta; y

(c) ni la MIPYME, cooperativa o asociación mutua ni sus accionistas, socios o representantes legales sean empleados, socios o accionistas de los miembros del proponente plural.

11. Preferir las empresas reconocidas y establecidas como Sociedad de Beneficio e Interés Colectivo o Sociedad BIC, del segmento MIPYMES.

12. Utilizar un método aleatorio para seleccionar el oferente, método que deberá haber sido previsto previamente en los Documentos del Proceso.

PARÁGRAFO 1. Los factores de desempate serán aplicables en el caso de las cooperativas y asociaciones mutuales que cumplan con los criterios de clasificación empresarial, definidos por el Decreto 957 de 2019, priorizando aquellas que sean micro, pequeñas o medianas.

PARÁGRAFO 2. Para los criterios enunciados que involucren la vinculación de capital humano, el oferente deberá acreditar una antigüedad igual o mayor a un año. Para los casos de constitución inferior a un año se tendrá en cuenta a aquellos trabajadores que hayan estado vinculados desde el momento de constitución de la misma.

PARÁGRAFO 3. El Gobierno Nacional podrá reglamentar la aplicación de factores de desempate en casos en que concurren dos o más de los factores aquí previstos."

El Servicio Nacional de Aprendizaje SENA - Regional Vaupés, conforme con lo establecido en el numeral 5 del artículo 2 de la Ley 1150 de 2007, adicionado por el artículo 274 de la Ley 1450 de 2011, subrogado por el artículo 94 de la Ley 1474 de 2011 y, en concordancia con el numeral 8 del artículo 2.2.1.2.1.5.2 del Decreto 1082 de 2015, determina que la oferta y su aceptación constituyen el contrato, y de manera expresa e incondicional, en la misma se pone en conocimiento de las partes los datos del contacto de la Entidad y del supervisor o interventor designado. Con la publicación de la comunicación en el SECOP II el proponente seleccionado quedará informado de la aceptación de su oferta.



En caso de no lograrse la adjudicación, El Servicio Nacional de Aprendizaje SENA - Regional Vaupés, declarará desierto el proceso mediante comunicación motivada que se publicará en el SECOP II. En el evento de presentarse proponentes, el término para presentar el recurso de reposición correrá desde la notificación del acto administrativo correspondiente.

En caso de presentarse empate y con el fin de dar aplicación a los criterios de desempate ya mencionados y reglamentados, la entidad en dicho momento solicitará y correrá traslado a los proponentes empatados para que aporten los soportes correspondientes que permitan acreditar el criterio de desempate de forma sucesiva y excluyente, para lo cual mediante adenda se requerirá y modificara el cronograma concediendo el término prudencial para su presentación.

19.1 REQUISITOS HABILITANTES

De acuerdo con el artículo 2.2.1.1.1 .5.3. del Decreto 1082 de 2015, los requisitos habilitantes son:

- a) Capacidad Jurídica.
- b) Capacidad Financiera.
- c) Capacidad Técnica

19.1.1 CAPACIDAD JURÍDICA

Los requisitos de orden jurídico establecidos para el presente proceso de mínima cuantía serán objeto de verificación como requisito habilitante para la participación.

En todo caso, se dará estricta aplicación a los lineamientos dados en el Manual de Requisitos Habilitantes expedido por Colombia Compra Eficiente.

19.1.1.1 Persona Jurídica

La persona jurídica debe anexar con su oferta la siguiente documentación.

a. CARTA DE PRESENTACIÓN DE LA PROPUESTA.

De acuerdo con el contenido del modelo suministrado (Formato No.1), suscrita por el representante legal de la persona jurídica o apoderado. La omisión de la firma conduce a establecer la ausencia del ofrecimiento, por tanto, se considera un incumplimiento sustancial.

b. CERTIFICADO DE EXISTENCIA Y REPRESENTACIÓN LEGAL:



El proponente persona jurídica deberá acreditar su existencia y representación legal mediante la presentación con la oferta, del certificado correspondiente, cuya fecha de expedición no sea superior a treinta (30) días contados a partir de la fecha de presentación de las ofertas, que su actividad comercial esté directamente relacionada con el objeto del presente proceso de selección; *“Contratar el servicio de la logística, organización y ejecución de actividades formativas en coaching para el bienestar laboral dirigido a colaboradores de la regional Vaupés, como medida de intervención para el fortalecimiento del clima organizacional”*, y con las condiciones técnicas exigidas en el numeral 7 del presente documento y que su fecha de renovación sea mínimo del año 2023, adicionalmente se deberán tener en cuenta las siguientes reglas:

- Calidad del representante legal que suscribe la oferta.
- Facultades del representante legal para presentar la oferta y obligarse con el objeto del contrato. Cuando el representante legal de la persona jurídica, se encuentre limitado para presentar propuesta o para contratar o comprometer a la sociedad, deberá anexar la AUTORIZACIÓN del órgano social correspondiente, que lo autorice para presentar la propuesta y suscribir el contrato en el caso que le sea adjudicado.
- Que la duración de la persona jurídica no sea inferior a la duración del contrato y tres (3) años más contados a partir de la fecha de liquidación del mismo.
- Para contratar, la persona jurídica el oferente deberá demostrar que su duración no será inferior a la duración del contrato y tres años más.
- Autorización del órgano social competente, si el representante legal tiene limitadas las facultades para comprometer al oferente.

c. FOTOCOPIA DE LA CÉDULA DE CIUDADANÍA DEL OFERENTE O REPRESENTANTE LEGAL O APODERADO

El proponente deberá allegar copia legible y ampliada al 150% de la cedula de ciudadanía del representante legal.

En caso de estar debidamente representados por apoderado, este deberá allegar copia legible de la cedula de ciudadanía ampliada al 150%, copia legible de la tarjeta profesional ampliada al 150% (cuando el apoderado sea abogado), poder debidamente otorgado, así como los respectivos antecedentes disciplinarios y fiscales.

d. CERTIFICACIÓN DE CUMPLIMIENTO ARTÍCULO 50 DE LA LEY 789 DE 2002 Y LEY 1150 DE 2007. (Formato No. 2).

Cuando el interesado sea una persona jurídica, deberá presentar una certificación, en original, expedida por el Revisor Fiscal, cuando éste exista de acuerdo con los

29



requerimientos de la Ley, o por el Representante Legal cuando no se requiera Revisor Fiscal, donde se certifique el pago de los aportes de sus empleados a los sistemas de salud, riesgos laborales, pensiones y aportes a las Cajas de Compensación Familiar, Instituto Colombiano de Bienestar Familiar y Servicio Nacional de Aprendizaje (SENA). Dicho documento debe certificar que, a la fecha de presentación de su propuesta, ha realizado el pago de los aportes correspondientes a la nómina de los últimos seis (6) meses, contados a partir de la fecha del cierre, en los cuales se haya causado la obligación de efectuar dichos pagos. En el evento en que la sociedad no tenga más de seis (6) meses de constituida, deberá acreditar los pagos a partir de la fecha de su constitución.

e. CERTIFICACIÓN DEL CUMPLIMIENTO DE CONTRATO DE APRENDIZAJE.

Se deberá acreditar paz y salvo del cumplimiento sobre el Contrato de Aprendizaje, mediante certificación expedida por revisor fiscal, cuando este exista o por el representante legal. En el evento de no encontrarse obligado con la contratación de aprendices deberá manifestarlo por escrito.

Acorde a lo establecido en la Resolución interna No. 002090 del 26 de octubre del 2005: *"En el caso de personas naturales, en el evento de no estar obligada al pago de aportes parafiscales o contratación de aprendices, lo certificará mediante la presentación de una declaración juramentada, donde se manifieste dicha circunstancia".*

El Sena se reserva el derecho de verificar en el aplicativo de recaudo y aportes el pago de dichos conceptos.

f. FORMATO ÚNICO DE HOJA DE VIDA DE LA FUNCIÓN PÚBLICA PARA PERSONA JURÍDICA.

g. COMPROMISO ANTICORRUPCIÓN. (Formato No. 4).

El compromiso que debe contraer el PROPONENTE deberá hacerse constar en una carta de compromiso y se contraerá bajo la gravedad de juramento, el que se entiende prestado por la sola suscripción del formato destinado para tal en la presente Invitación pública. El Proponente apoyará la acción del Estado Colombiano y al SENA para fortalecer la transparencia y la responsabilidad de rendir cuentas, y en este contexto deberá asumir los compromisos contenidos en el documento "GCCON-F-064", que hace parte de la Documentación Jurídica.

h. CERTIFICACIÓN DE CUMPLIMIENTO SISTEMA DE GESTIÓN DE SEGURIDAD Y SALUD EN EL TRABAJO. (Formato No. 5).

El proponente que presente oferta en este proceso de contratación deberá allegar el formulario donde conste que tiene implementado el Sistema de Gestión de la Seguridad y Salud en el Trabajo (SG-SST), esto de acuerdo a lo dispuesto en la Resolución 0312 de



2019 por medio de la cual se definen los estándares mínimos del Sistema de Gestión de la Seguridad y Salud en el Trabajo SG-SST.

Para el cumplimiento de este requisito deberá aportar la certificación de la ARL con fecha de expedición no mayor a 30 días cuya valoración debe ser al menos

“ACEPTABLE” de acuerdo a lo establecido en el artículo 27 y 28 de la Resolución 0312 de 2019.

i. DECLARACIÓN DE INHABILIDADES E INCOMPATIBILIDADES. (Formato No. 6).

El oferente deberá anexar a su oferta una declaración escrita de no estar incurso en las causales de inhabilidad e incompatibilidad establecidas en el artículo 8° y 9° de la Ley 80 de 1993. Adicional a lo expuesto anteriormente, con la firma de la propuesta, la persona natural o el representante legal de la sociedad oferente, afirma bajo la gravedad del juramento, que no se halla incurso en las mencionadas inhabilidades e incompatibilidades

j. CERTIFICADO DE ANTECEDENTES DISCIPLINARIOS PROCURADURÍA, EXPEDIDO DENTRO DE LOS 30 DÍAS CALENDARIO, ANTERIORES A LA FECHA DE PRESENTACIÓN DE LA OFERTA.

El Centro Agropecuario y de Servicios Ambientales “Jirijirimo” del Sena Regional Vaupés, verificará, de la página Web de la Procuraduría General de la Nación, los antecedentes disciplinarios de quienes van a participar en el presente proceso de conformidad con lo establecido en la Ley 1238 de 2008, en caso de que el proponente registre antecedentes judiciales consistentes en sentencia judicial condenatoria con pena accesoria de interdicción de derechos y funciones públicas, el proponente será rechazado. En todo caso el proponente deberá anexar a la propuesta dicho certificado actualizado.

k. CERTIFICADO DE RESPONSABILIDAD FISCALES CONTRALORÍA, DEL ESTABLECIMIENTO Y REPRESENTANTE LEGAL EXPEDIDO DENTRO DE LOS 30 DÍAS CALENDARIO, ANTERIORES A LA FECHA DE PRESENTACIÓN DE LA OFERTA.

Conforme al artículo 60 de la Ley 610 de 2000 y la Resolución No. 5149 de 2000, el oferente, junto con su propuesta, deberá certificar que no se encuentra reportado en el Boletín de Responsables Fiscales expedido por la Contraloría General de la República del respectivo trimestre previo a la presentación de la oferta. El Centro Agropecuario y de Servicios Ambientales “Jirijirimo” del Sena Regional Vaupés, verificará si el interesado se encuentra señalado en el último Boletín de Responsables Fiscales de la Contraloría General de la República, en caso de que el proponente registre antecedentes judiciales consistentes en sentencia judicial condenatoria con pena accesoria de interdicción de derechos y funciones públicas, el proponente será rechazado. En todo caso, el proponente deberá adjuntar dicha certificación a su propuesta.



I. CERTIFICADO DE ANTECEDENTES JUDICIALES DEL REPRESENTANTE LEGAL DE LA PERSONA JURÍDICA, EXPEDIDA POR LA POLICÍA NACIONAL.

De conformidad con lo previsto en el artículo 94 del Decreto Ley 0019 de 2012, y con el fin de verificar los antecedentes judiciales del oferente El Centro Agropecuario y de Servicios Ambientales "Jirijirimo" del Sena Regional Vaupés, realizará la consulta de los antecedentes judiciales a través del mecanismo en línea que cree el Gobierno Nacional para el efecto, en caso de que el proponente, persona natural o representante legal de la persona jurídica o del consorcio o unión temporal promesa de sociedad futura, según el caso, registre antecedentes judiciales consistentes en sentencia judicial condenatoria con pena accesoria de interdicción de derechos y funciones públicas, el proponente será rechazado.

m. INHABILIDAD PARA CONTRATAR DE ACUERDO CON EL CÓDIGO NACIONAL DE POLICÍA Y CONVIVENCIA (LEY No 1801 DEL 29 DE JULIO DE 2016) RNMC.

El Centro Agropecuario y de Servicios Ambientales "Jirijirimo" del Sena Regional Vaupés, verificará, en la página Web de la Policía Nacional de Colombia, la Consulta al RNMC (Sistema Registro Nacional de Medidas Correctivas de la Policía Nacional), del representante legal de la persona jurídica individual, de los representantes legales de los consorcios y uniones temporales y de los integrantes de estos, que presenten propuesta en el presente proceso. De acuerdo con lo establecido en el Artículo 183 del Código Nacional de Policía: *"Consecuencias por el no pago de multas" Si transcurridos seis meses desde la fecha de imposición de la multa, esta no ha sido pagada con sus debidos intereses, hasta tanto no se ponga al día, la persona no podrá:* 1. *Obtener o renovar permiso de tenencia o porte de armas.* 2. *Ser nombrado o ascendido en cargo público.* 3. *Ingresar a las escuelas de formación de la Fuerza Pública.* 4. *Contratar o renovar contrato con cualquier entidad del Estado.* 5. *Obtener o renovar el registro mercantil en las cámaras de comercio.*

n. VERIFICACIÓN DE LA SITUACIÓN MILITAR DE LOS PROPONENTES.

La entidad verificará en la página establecida para tal fin, la situación militar del proponente representante legal de la persona jurídica, conforme a lo dispuesto en el Art. 111 del Decreto 2150 de 1995 y Artículos 19 - 20 de la Ley 1780 de 2016.

ñ. IDENTIFICACIÓN TRIBUTARIA.

El proponente deberá indicar su identificación tributaria e información sobre el régimen de impuestos al que pertenece, adjuntando para tal efecto, copia del Registro Único Tributario – RUT.

O. CERTIFICACIÓN BANCARIA ACTUALIZADA.



la cual debe contener. Nombre del titular de la cuenta identificado con C.C., número de la cuenta y tipo (ahorros – corriente) y poseer la expresión que la cuenta se encuentra en un estado “Activa”.

Nota 1.: La entidad deberá consultar la citada información tanto para la oferente persona jurídica, como para su representante legal, en concordancia con lo establecido en el literal d), del numeral 1°, del punto D, del ítem 4 – Requisitos Habilitantes, del Manual de Modalidad de Selección de Mínima Cuantía – Colombia Compra Eficiente.

Cualquier contravención a lo expresado, faculta al Centro Agropecuario y de Servicios Ambientales “Jirijirimo” del Sena Regional Vaupés a rechazar la propuesta, sin incurrir en ninguna responsabilidad.

19.1.1.2. Persona Natural

La persona natural debe anexar con su oferta la siguiente documentación.

a. CARTA DE PRESENTACIÓN DE LA PROPUESTA.

De acuerdo con el contenido del modelo suministrado (Formato No.1), suscrita por la persona natural. La omisión de la firma conduce a establecer la ausencia del ofrecimiento, por tanto, se considera un incumplimiento sustancial.

b. CERTIFICADO DE EXISTENCIA Y REPRESENTACIÓN LEGAL DE PERSONAS NATURALES CON ESTABLECIMIENTOS DE COMERCIO.

Cuando sea persona natural deberá presentar certificado de inscripción en Cámara de Comercio o Registro Mercantil en el cual conste que su actividad comercial esté directamente relacionada con el objeto del presente proceso de selección “*Contratar el servicio de la logística, organización y ejecución de actividades formativas en coaching para el bienestar laboral dirigido a colaboradores de la regional Vaupés, como medida de intervención para el fortalecimiento del clima organizacional*”. y con las condiciones técnicas exigidas en el numeral 1 del presente documento y que su fecha de renovación sea mínima del año 2023.

La fecha de expedición del registro mercantil no deberá ser anterior a los treinta (30) días previos a la fecha de cierre del presente proceso de contratación.

c. FOTOCOPIA DE LA CÉDULA DE CIUDADANÍA DEL OFERENTE O REPRESENTANTE LEGAL O APODERADO

El proponente deberá allegar copia legible y ampliada al 150% de la cedula de ciudadanía de la persona natural.



d. CERTIFICACIÓN DE CUMPLIMIENTO ARTÍCULO 50 DE LA LEY 789 DE 2002 Y LEY 1150 DE 2007. (Formato No. 3).

Cuando el interesado sea una persona jurídica, deberá presentar una certificación, en original, expedida por el Revisor Fiscal, cuando éste exista de acuerdo con los requerimientos de la Ley, o por el Representante Legal cuando no se requiera Revisor Fiscal, donde se certifique el pago de los aportes de sus empleados a los sistemas de salud, riesgos laborales, pensiones y aportes a las Cajas de Compensación Familiar, Instituto Colombiano de Bienestar Familiar y Servicio Nacional de Aprendizaje (SENA). Dicho documento debe certificar que, a la fecha de presentación de su propuesta, ha realizado el pago de los aportes correspondientes a la nómina de los últimos seis (6) meses, contados a partir de la fecha del cierre, en los cuales se haya causado la obligación de efectuar dichos pagos. En el evento en que la sociedad no tenga más de seis (6) meses de constituida, deberá acreditar los pagos a partir de la fecha de su constitución.

e. CERTIFICACIÓN DEL CUMPLIMIENTO DE CONTRATO DE APRENDIZAJE.

Se deberá acreditar paz y salvo del cumplimiento sobre el Contrato de Aprendizaje, mediante certificación expedida por revisor fiscal, cuando este exista o por el representante legal. En el evento de no encontrarse obligado con la contratación de aprendices deberá manifestarlo por escrito.

Acorde a lo establecido en la Resolución interna No. 002090 del 26 de octubre del 2005: *“En el caso de personas naturales, en el evento de no estar obligada al pago de aportes parafiscales o contratación de aprendices, lo certificará mediante la presentación de una declaración juramentada, donde se manifieste dicha circunstancia”.*

El Sena se reserva el derecho de verificar en el aplicativo de recaudo y aportes el pago de dichos conceptos.

f. FORMATO ÚNICO DE HOJA DE VIDA DE LA FUNCIÓN PÚBLICA PARA PERSONA NATURAL.

g. COMPROMISO ANTICORRUPCIÓN. (Formato No. 4).

El compromiso que debe contraer el PROPONENTE deberá hacerse constar en una carta de compromiso y se contraerá bajo la gravedad de juramento, el que se entiende prestado por la sola suscripción del formato destinado para tal en la presente Invitación pública. El Proponente apoyará la acción del Estado Colombiano y al SENA para fortalecer la transparencia y la responsabilidad de rendir cuentas, y en este contexto deberá asumir los compromisos contenidos en el documento “GCCON-F-064”, que hace parte de la Documentación Jurídica.



h. CERTIFICACIÓN DE CUMPLIMIENTO SISTEMA DE GESTIÓN DE SEGURIDAD Y SALUD EN EL TRABAJO. (Formato No. 5).

El proponente que presente oferta en este proceso de contratación deberá allegar el formulario donde conste que tiene implementado el Sistema de Gestión de la Seguridad y Salud en el Trabajo (SG-SST), esto de acuerdo a lo dispuesto en la Resolución 0312 de 2019 por medio de la cual se definen los estándares mínimos del Sistema de Gestión de la Seguridad y Salud en el Trabajo SG-SST.

Para el cumplimiento de este requisito deberá aportar la certificación de la ARL con fecha de expedición no mayor a 30 días cuya valoración debe ser al menos

“ACEPTABLE” de acuerdo a lo establecido en el artículo 27 y 28 de la Resolución 0312 de 2019.

i. DECLARACIÓN DE INHABILIDADES E INCOMPATIBILIDADES. (Formato No. 6).

El oferente deberá anexar a su oferta una declaración escrita de no estar incurso en las causales de inhabilidad e incompatibilidad establecidas en el artículo 8° y 9° de la Ley 80 de 1993. Adicional a lo expuesto anteriormente, con la firma de la propuesta, la persona natural o el representante legal de la sociedad oferente, afirma bajo la gravedad del juramento, que no se halla incurso en las mencionadas inhabilidades e incompatibilidades

j. CERTIFICADO DE ANTECEDENTES DISCIPLINARIOS PROCURADURÍA, EXPEDIDO DENTRO DE LOS 30 DÍAS CALENDARIO, ANTERIORES A LA FECHA DE PRESENTACIÓN DE LA OFERTA.

El Centro Agropecuario y de Servicios Ambientales “Jirijirimo” del Sena Regional Vaupés, verificará, de la página Web de la Procuraduría General de la Nación, los antecedentes disciplinarios de quienes van a participar en el presente proceso de conformidad con lo establecido en la Ley 1238 de 2008, en caso de que el proponente registre antecedentes judiciales consistentes en sentencia judicial condenatoria con pena accesoria de interdicción de derechos y funciones públicas, el proponente será rechazado. En todo caso el proponente deberá anexar a la propuesta dicho certificado actualizado.

k. CERTIFICADO DE RESPONSABILIDAD FISCALES CONTRALORÍA, DEL ESTABLECIMIENTO Y REPRESENTANTE LEGAL EXPEDIDO DENTRO DE LOS 30 DÍAS CALENDARIO, ANTERIORES A LA FECHA DE PRESENTACIÓN DE LA OFERTA.

Conforme al artículo 60 de la Ley 610 de 2000 y la Resolución No. 5149 de 2000, el oferente, junto con su propuesta, deberá certificar que no se encuentra reportado en el Boletín de Responsables Fiscales expedido por la Contraloría General de la República del respectivo trimestre previo a la presentación de la oferta. El Centro Agropecuario y de Servicios Ambientales “Jirijirimo” del Sena Regional Vaupés, verificará si el interesado se encuentra



señalado en el último Boletín de Responsables Fiscales de la Contraloría General de la República, en caso de que el proponente registre antecedentes judiciales consistentes en sentencia judicial condenatoria con pena accesoria de interdicción de derechos y funciones públicas, el proponente será rechazado. En todo caso, el proponente deberá adjuntar dicha certificación a su propuesta.

I. CERTIFICADO DE ANTECEDENTES JUDICIALES DEL REPRESENTANTE LEGAL DE LA PERSONA JURÍDICA, EXPEDIDA POR LA POLICÍA NACIONAL.

De conformidad con lo previsto en el artículo 94 del Decreto Ley 0019 de 2012, y con el fin de verificar los antecedentes judiciales del oferente El Centro Agropecuario y de Servicios Ambientales “Jirijirimo” del Sena Regional Vaupés, realizará la consulta de los antecedentes judiciales a través del mecanismo en línea que cree el Gobierno Nacional para el efecto, en caso de que el proponente, persona natural o representante legal de la persona jurídica o del consorcio o unión temporal promesa de sociedad futura, según el caso, registre antecedentes judiciales consistentes en sentencia judicial condenatoria con pena accesoria de interdicción de derechos y funciones públicas, el proponente será rechazado.

m. INHABILIDAD PARA CONTRATAR DE ACUERDO CON EL CÓDIGO NACIONAL DE POLICÍA Y CONVIVENCIA (LEY No 1801 DEL 29 DE JULIO DE 2016) RNMC.

El Centro Agropecuario y de Servicios Ambientales “Jirijirimo” del Sena Regional Vaupés, verificará, en la página Web de la Policía Nacional de Colombia, la Consulta al RNMC (Sistema Registro Nacional de Medidas Correctivas de la Policía Nacional), del representante legal de la persona jurídica individual, de los representantes legales de los consorcios y uniones temporales y de los integrantes de estos, que presenten propuesta en el presente proceso. De acuerdo con lo establecido en el Artículo 183 del Código Nacional de Policía: *“Consecuencias por el no pago de multas” Si transcurridos seis meses desde la fecha de imposición de la multa, esta no ha sido pagada con sus debidos intereses, hasta tanto no se ponga al día, la persona no podrá: 1. Obtener o renovar permiso de tenencia o porte de armas. 2. Ser nombrado o ascendido en cargo público. 3. Ingresar a las escuelas de formación de la Fuerza Pública. 4. Contratar o renovar contrato con cualquier entidad del Estado. 5. Obtener o renovar el registro mercantil en las cámaras de comercio.*

n. VERIFICACIÓN DE LA SITUACIÓN MILITAR DE LOS PROPONENTES.

Fotocopia legible de la libreta militar, si el oferente es persona natural hombre menor de 50 años. En caso de pérdida deberá anexar certificación de la Dirección de Reclutamiento donde conste que la situación militar se encuentra definida.

ñ. IDENTIFICACIÓN TRIBUTARIA.



El proponente deberá indicar su identificación tributaria e información sobre el régimen de impuestos al que pertenece, adjuntando para tal efecto, copia del Registro Único Tributario – RUT.

o. CERTIFICACIÓN BANCARIA ACTUALIZADA.

la cual debe contener. Nombre del titular de la cuenta identificado con C.C., número de la cuenta y tipo (ahorros – corriente) y poseer la expresión que la cuenta se encuentra en un estado “Activa”.

Nota 1.: La entidad deberá consultar la citada información tanto para la oferente persona natural, en concordancia con lo establecido en el literal d), del numeral 1°, del punto D, del ítem 4 – Requisitos Habilitantes, del Manual de Modalidad de Selección de Mínima Cuantía – Colombia Compra Eficiente.

Cualquier contravención a lo expresado, faculta al Centro Agropecuario y de Servicios Ambientales “Jirijirimo” del Sena Regional Vaupés a rechazar la propuesta, sin incurrir en ninguna responsabilidad.

19.1.1.3. Consorcios y Uniones Temporales

Los consorcios y uniones temporales deberán anexar con su oferta la siguiente documentación:

- a. Fotocopia legible de la cédula de ciudadanía de cada uno de los representantes legales o quienes hagan sus veces, de los integrantes de la figura asociativa.
- b. Si la participación es en forma conjunta, los consorcios o uniones temporales en su conformación deberán cumplir con los requisitos previstos en el artículo 7° de la Ley 80 de 1993 y demás normas complementarias; efecto para lo cual debe adjuntar el documento de constitución del consocio o unión temporal.

De conformidad con lo anterior, los consorcios o uniones temporales deberán aportar el documento original de constitución firmado por los integrantes, el cual deberá contener como mínimo los siguientes requisitos:

1. Si los proponentes desean participar como Consorcio o Unión Temporal, en este último caso deberán señalar las condiciones y extensión de la participación en la oferta y en la ejecución del contrato, los cuales no podrán ser modificados sin el consentimiento previo del Centro Agropecuario y de Servicios Ambientales “Jirijirimo” del Sena Regional Vaupés.
2. La persona que para todos los efectos legales representará al Consorcio o Unión Temporal, deberá tener facultades amplias y suficientes para obligar y responsabilizar a todos los integrantes del Consorcio o la Unión Temporal. En el documento se deben



señalar, además, las reglas básicas que regulen las relaciones entre los miembros del Consorcio o Unión Temporal y su responsabilidad.

3. Los integrantes del Consorcio o Unión Temporal deben cumplir los requisitos legales y acompañar los documentos requeridos en la presente Invitación, para efectos legales, como si fueran a participar en forma independiente.

4. El objeto social de todos los integrantes del consorcio o unión temporal debe comprender la realización de actividades similares al objeto de este proceso de selección.

5. La propuesta debe estar firmada por el Representante Legal que hayan designado los integrantes del consorcio o unión temporal o por intermedio de su agente comercial y/o mandatario con poder debidamente conferido para el efecto, de acuerdo con la ley, casos en los cuales deberán adjuntarse el (los) documentos (s) que lo acredite (n) como tal.

6. En caso de resultar adjudicatarios del proceso de selección, para la suscripción del contrato deberán presentar el respectivo Número de Identificación Tributaria – NIT, como consorcio o unión temporal.

7. Los integrantes del consorcio o unión temporal no pueden ceder sus derechos a terceros, sin obtener la autorización previa y expresa del Centro Agropecuario y de Servicios Ambientales “Jirijirimo” del Sena Regional Vaupés. En ningún caso podrá haber cesión del contrato entre quienes integran el consorcio o unión temporal.

8. Los Consorcios o Uniones Temporales deberán presentar los documentos de existencia y representación legal que, para cada uno de los integrantes, expida la Cámara de Comercio ó la autoridad competente, ya sean personas Naturales o Jurídicas.

9. Los representantes legales de las personas jurídicas que conformen o hagan parte de un Consorcio o Unión Temporal, aportarán con la propuesta la autorización o poder de la Junta de Socios, que los faculte para ofrecer, contratar y conformar Consorcios o Uniones Temporales. Este requisito se exigirá en los casos en que esta facultad se encuentre restringida. En caso de que el representante legal del Consorcio o Unión Temporal o de cualquiera de los integrantes de estos exceda las limitaciones que le otorga el órgano competente, o el acuerdo de integración, se rechazará la propuesta.

10. El documento en el que se exprese la voluntad de presentar la propuesta en consorcio o unión temporal, deberá ir acompañado de los documentos (certificados de cámara de comercio, actas de junta directiva, poderes, etc.) que acrediten que quienes lo suscribieron tenían la representación y capacidad necesarias para adquirir las obligaciones solidarias derivadas de la propuesta y del contrato resultante.



11. Los Consorcios o Uniones Temporales deberán tener en cuenta que, de conformidad con el Artículo 7° de la Ley 80 de 1993, la adjudicación del contrato conlleva la responsabilidad solidaria por su celebración y ejecución.

12. La duración de las personas jurídicas que se constituyan como Consorcio o Unión Temporal, deberá ser por lo menos la misma del plazo del contrato derivado del presente proceso de selección y tres (3) años más.

13. Los integrantes del Consorcio o Unión Temporal no podrán integrar otro Consorcio o Unión Temporal que haya presentado propuesta para el presente proceso, ni tampoco podrán hacerlo de manera independiente; en caso de ocurrir será causal de rechazo para las propuestas que éste integre o presente.

14. No se aceptan propuestas bajo la modalidad de promesa de conformación de Consorcios o Uniones Temporales.

15. Las Uniones Temporales, deberán registrar el porcentaje de participación de cada uno de sus miembros o de lo contrario se entenderá que se presentan a título de consorcio.

c. Carta de Presentación de la Oferta

Los interesados deberán anexar carta de presentación firmada por la persona natural o el representante de la persona jurídica, consorcio o unión temporal, y diligenciada de acuerdo con el modelo suministrado en el Anexo No.1 de la Invitación Pública a Participar. En el evento que la propuesta sea presentada y suscrita por apoderado, se deberá adjuntar el poder que así lo faculte.

e. Consulta RNMC: El Centro Agropecuario y de Servicios Ambientales "Jirijirimo" del Sena Regional Vaupés verificará, en la página Web de la Policía Nacional de Colombia, la Consulta al RNMC (Sistema Registro Nacional de Medidas Correctivas de la Policía Nacional), del representante legal de la persona jurídica individual, de los representantes legales de los consorcios y uniones temporales y de los integrantes de estos, que presenten propuesta en el presente proceso.

f. Certificación de cumplimiento de pago de aportes de Seguridad Social y Parafiscales: Según lo establecido en el artículo 50 de la Ley 789 de 2002, artículo 15 de la Ley 797 de 2003, ley 828 de 2003, artículo 23 de la Ley 1150 de 2007 y Decreto 1828 de 2013 el proponente deberá acreditar el pago de los aportes de sus empleados a los sistemas de salud, riesgos laborales, pensiones, cajas de compensación familiar, ICBF y SENA, cuando a ello haya lugar. Nota: La acreditación de aportes parafiscales queda sujeta a lo establecido en la Ley 1607 de 2012 y el Decreto 1828 de 2013.

Tanto las personas Naturales como jurídicas que integren la figura asociativa deberán aportar una certificación, donde se certifique el pago de los aportes de sus empleados a los



sistemas de salud, riesgos laborales, pensiones y aportes a las Cajas de Compensación Familiar, Instituto Colombiano de Bienestar Familiar y Servicio Nacional de Aprendizaje. Dicho documento debe certificar, que, a la fecha de presentación de su propuesta, que ha realizado el pago de los aportes correspondientes a la nómina de los últimos seis (6) meses, contados a partir de la citada fecha, en los cuales se haya causado la obligación de efectuar dichos pagos. Lo anterior según los anexos para persona natural o jurídica y de acuerdo con las opciones indicadas para cada caso.

Nota 1: Cuando el oferente sea un consorcio o unión temporal, cada parte constitutiva deberá presentar los documentos de que trata este acápite

Nota 2: Si la actividad comercial del oferente persona natural, o el objeto social de alguna de las personas jurídicas que conforman el consorcio o la unión temporal, no se encuentra acorde con el objeto a contratar, no será susceptible de subsanación y no será habilitada.

Nota 3: Los consorcios o uniones temporales que pretendan participar en el presente proceso de selección, deberán certificar que ni la persona jurídica, ni su representante legal, están incurso en inhabilidades, incompatibilidades, ni prohibiciones para contratar con el estado, requisito verificable con la declaración de la persona jurídica en la Carta de Presentación de Oferta, contenida en el Anexo No. 1 de la Invitación Pública a Participar.

Cualquier contravención a lo expresado, faculta al Centro Agropecuario y de Servicios Ambientales "Jirijirimo" del Sena Regional Vaupés a rechazar la propuesta, sin incurrir en ninguna responsabilidad.

19.1.1.4. Personas Extranjeras

Las personas jurídicas extranjeras con sucursal en Colombia, que presenten propuesta, deberán adjuntar a la misma el respectivo certificado de la Cámara de Comercio de su domicilio, expedido con máximo un (1) mes de anterioridad al cierre del presente proceso de selección y la sociedad deberá tener una vigencia igual a la del plazo del contrato y tres (3) años más contados desde la fecha de liquidación del mismo.

Las personas jurídicas extranjeras sin sucursal en Colombia deberán acreditar su existencia y representación legal conforme a la legislación de su país de origen, a través de documento expedido dentro del mes anterior al cierre del presente proceso de contratación. En todo caso, esta información podrá ser certificada directamente por el representante legal o por los órganos competentes de la sociedad en el caso en que no se encuentre incorporada en el certificado mencionado, de acuerdo con las leyes que rijan este tipo de actos en el país de origen.

Las sociedades extranjeras sin sucursal en Colombia podrán presentar la propuesta mediante apoderado debidamente constituido, con domicilio en Colombia y ampliamente facultado para presentar la propuesta, para suscribir el contrato, así como para



representarlas judicial o extrajudicialmente. Deberán mantener dicho apoderado por el término de vigencia del contrato y tres (3) años más como mínimo, a menos que, de conformidad con las normas legales vigentes, tengan la obligación de establecer sucursal en Colombia. En todo caso, el oferente extranjero deberá cumplir con los mismos requisitos, procedimientos, permisos y licencias previstos para el oferente colombiano y acreditar su plena capacidad para contratar y obligarse conforme a la legislación de su país, de acuerdo a lo señalado en el Artículo 3 de la Ley 816 de 2003 y demás normas concordantes.

Se advierte que los documentos expedidos por particulares no requieren legalización. En relación con los documentos públicos, se anota que por medio de la Ley 455 del 4 de agosto de 1998, el Congreso Nacional aprobó la "Convención sobre la abolición del requisito de legalización para documentos públicos extranjeros", la cual entró en vigencia en Colombia a partir del 30 de enero de 2000, y suprimió la exigencia de legalización diplomática o consular para los documentos públicos que han sido ejecutados en el territorio de un Estado parte y que deben ser presentados en el territorio de otro Estado parte del Convenio.

De conformidad con lo anterior, y según lo expone el Ministerio de Relaciones Exteriores en la Circular AC/LG/641/2001 de fecha 24 de enero del 2001, los documentos públicos provenientes de los Estados parte y contemplados en la Convención no requieren de la autenticación consular ni de la posterior legalización por parte del Ministerio de Relaciones Exteriores al entrar en vigencia el Convenio y, por lo tanto, deben ser admitidos tan solo con el sello de APOSTILLE colocado por la autoridad competente designada por el país que produjo el documento.

Se excluyen del convenio en mención los documentos expedidos por agentes diplomáticos o consulares y los documentos administrativos que se ocupen directamente de operaciones comerciales o aduaneras. Estos documentos públicos se siguen rigiendo según lo estipulado en el Artículo 251 y del Código General del Proceso, 480 del código de comercio y la Resolución 2201 del 22 de agosto de 1997, esto es, certificación consular y legalización por parte del Ministerio de Relaciones Exteriores - Área de Gestión de Legalizaciones.

Los documentos expedidos por Estados que no forman parte de la Convención seguirán requiriendo de la autenticación consular y de la posterior legalización ante la cancillería colombiana.

Las personas jurídicas extranjeras sin domicilio en Colombia deben acreditar en el país un representante domiciliado en Colombia, debidamente facultado para presentar la propuesta, participar y comprometer a su representado en las diferentes instancias del presente proceso de selección, suscribir los documentos y declaraciones que se requieran así como el contrato ofrecido, suministrar la información que le sea solicitada, y demás actos necesarios de acuerdo con la presente invitación pública, así como para representarla judicial o extrajudicialmente.



Dicho representante podrá ser el mismo representante único para el caso de personas extranjeras que participen en consorcio o unión temporal, y en tal caso bastará para todos los efectos, la presentación del poder común otorgado por todos los participantes del consorcio o unión temporal.

El poder que otorga las facultades, en caso de ser expedido en el exterior, debe cumplir todos y cada uno de los requisitos legales exigidos para la validez y oponibilidad en Colombia de documentos expedidos en el exterior con el propósito que puedan obrar como prueba conforme a lo dispuesto en el artículo 251 y del Código General del Proceso y demás normas vigentes.

19.1.2 REQUISITOS HABILITANTES TECNICOS

Especificaciones Técnicas:

Para el caso de bienes y/o servicios, se verificará que los que hayan sido cotizados contengan y cumplan las especificaciones técnicas solicitadas en cada uno de los ítems arriba relacionados, en las calidades y cantidades señaladas y que se encuentren ajustadas a la necesidad de la entidad, para este caso se deberán tener en cuenta las fichas técnicas de cada ítem, de tal manera que la oferta que contenga los requerimientos señalados será ADMITIDA y la que no cumpla con la especificaciones técnicas será RECHAZADA.

Los proponentes deberán cumplir con las especificaciones y condiciones técnicas descritas en el proceso, además deberán allegar:

19.1.2.1 Certificación de aceptación y cumplimiento de las especificaciones técnicas

El representante legal del proponente deberá certificar (**Formato No. 10**) que su ofrecimiento cumple con las especificaciones técnicas mínimas requeridas por el Centro Agropecuario y de Servicios Ambientales "Jirijirimo" del Sena Regional Vaupés. Este requisito se verificará con la presentación y aceptación de la ficha técnica.

Tanto por el conocimiento técnico como por los resultados arrojados en la investigación de mercado, se hace evidente la solicitud de estos requerimientos mínimos, a fin de garantizar, dentro del marco presupuestal existente, la satisfacción de la necesidad del Centro Agropecuario y de Servicios Ambientales "Jirijirimo" del Sena Regional Vaupés, garantizando que se contrate el proponente que cumplirá en las especificaciones requeridas.

La aceptación de los anexos y sub-anexos de **CONDICIONES TÉCNICAS ESENCIALES PARA LA PRESTACIÓN DEL SERVICIO Y/O ENTREGA DE BIEN**, se acreditará mediante la suscripción de la correspondiente ficha técnica, a través de la cual acepta la totalidad de las condiciones técnicas descritas dentro del documento referenciado.



19.1.2.2. Experiencia específica del oferente

Se pretende evaluar las ofertas con base en la experiencia demostrada en contratos como el establecido en el objeto de la presente invitación. El proponente deberá demostrar su experiencia y capacidad para atender eficientemente el objeto del presente proceso de selección.

Así mismo se debe diligenciar el Formato No. 11 de Experiencia del Proponente, deberá estar firmado por el representante legal del proponente que acredite la experiencia pertinente, con lo cual comprometerá tanto su responsabilidad Personal como la responsabilidad institucional de la sociedad que represente, respecto de la fidelidad y veracidad de la información que suministran.

La experiencia del oferente se calificará teniendo en cuenta las certificaciones y/o copias allegadas, de acuerdo con las características y condiciones señaladas en la presente invitación.

El oferente deberá demostrar una experiencia específica en la ejecución de contratos, celebrados con persona natural o jurídica, en actividades comerciales en cuyo objeto social se encuentren actividades relacionadas con el objeto del presente proceso de contratación.

DESCRIPCIÓN DE LA EXPERIENCIA
<p>Deberá presentar mínimo dos (02) certificaciones y/o copia de contratos ejecutados y liquidados con entidades de derecho público o empresas del sector privado de reconocida idoneidad, de experiencia relacionada con el objeto del presente proceso de selección; <i>“Contratar el servicio de la logística, organización y ejecución de actividades formativas en coaching para el bienestar laboral dirigido a colaboradores de la regional Vaupés, como medida de intervención para el fortalecimiento del clima organizacional”</i> y cuya sumatoria sea igual o superior al presupuesto previsto para el presente proceso de selección.</p> <p>NOTA 1: Si se observa que la certificación o copia allegada no cumple con las exigencias, la oferta será RECHAZADA.</p> <p>NOTA 2: Así mismo, en el evento que las certificaciones no contengan la información que permita su evaluación, el proponente podrá anexar a la propuesta copia del contrato o de los documentos soportes <u>((i) actas de liquidación y/o acta terminación donde se acredite el recibo a satisfacción de los servicios y (ii) copia del contrato respectivo</u>, siempre que de dichos documentos se pueda verificar todas las condiciones establecidas en la Invitación Pública y que permita tomar la información que falte en la certificación.</p>



DESCRIPCIÓN DE LA EXPERIENCIA

En caso de que las certificaciones aportadas que acreditan experiencia sean expedidas por una entidad privada con quien se haya prestado el servicio, junto con la respectiva certificación podrá anexarse copia del contrato correspondiente, orden de trabajo u orden de compra. (La presentación de copia del contrato o demás soportes no sustituye la presentación de la certificación como documento requerido para la verificación de la experiencia). En caso de que la experiencia a acreditar sea de una entidad pública, deberá venir soportada por una certificación, acta de recibo a satisfacción o acta de liquidación que acredite el estado de las obligaciones ejecutadas.

Así mismo, en el evento que las certificaciones no contengan la información que permita su evaluación, el proponente deberá anexar a la propuesta, copia del contrato o de los documentos soporte que sean del caso, que permita tomar la información que falte en la certificación.

El oferente deberá aportar la certificación expedida por el contratante y suscrita por el funcionario o persona competente, en la que se reflejen como mínimo los siguientes requisitos:

- a) Nombre de la empresa contratante.
- b) Dirección
- c) Teléfono
- d) Nombre del Contratista
- e) Si se trata de un Consorcio o de una Unión Temporal se debe señalar el nombre de quienes lo conforman.
- f) Número del contrato (si tiene)
- g) Objeto del contrato
- h) Valor del contrato
- j) Fecha de inicio (día, mes y año) y fecha de terminación (día, mes y año).
- k) Fecha de expedición de la certificación (día, mes y año).
- l) Nombre y firma de quien expide la certificación. (La certificación deberá estar firmada por la persona competente para suscribirla).

Cuando dentro del objeto del contrato del que se presente certificación existan varias actividades, ésta deberá especificar el valor ejecutado por la actividad que se pretende contratar con el presente proceso.

Cuando exista diferencia entre la información relacionada y la consagrada en los soportes presentados, prevalecerá la información de los soportes.



Si la proponente adjunta con su propuesta certificaciones adicionales a las máximas requeridas por la entidad, para efectos de determinar el cumplimiento de este requisito se tendrán en cuenta solo las máximas establecidas.

La verificación de la experiencia se realizará con base en la información que reporten los proponentes en los respectivos soportes de la información consignada en el mismo.

El incumplimiento de los requisitos de experiencia dará lugar a la NO HABILITACIÓN del oferente, sin embargo, de conformidad con lo establecido en el punto D, del ítem 3 del Manual de Modalidad de Selección de Mínima Cuantía Versión M-MSM-02 – Colombia Compra Eficiente, la Entidad puede solicitar a los oferentes subsanar inconsistencias o errores, siempre y cuando la corrección de las inconsistencias o de los errores no represente una reformulación de la oferta.

NOTA 1: Los contratos verbales no serán tenidos en cuenta para acreditar experiencia. No serán válidas las certificaciones expedidas por el mismo contratista.

NOTA 2: Regla de sumatoria: Para el caso de Consorcios o Uniones Temporales, la experiencia será la sumatoria de las experiencias de los integrantes, para lo cual cada uno deberá aportar al menos una (1) certificación de experiencia.

La experiencia adquirida en consorcio o unión temporal será tenida en cuenta de acuerdo con el porcentaje de participación en la unión temporal o consorcio, en la cual fue adquirida.

Cuando en la certificación no se indique el porcentaje de participación, deberá adjuntarse certificación del oferente individual o del integrante del oferente plural que desea hacer valer la experiencia, y/o documento de constitución del consorcio o Unión Temporal, en el cual conste dicho porcentaje de participación.

Si el contrato que se pretende hacer valer como experiencia fue cedido o recibido en cesión, la certificación deberá especificar la fecha de la cesión y discriminar el valor del contrato ejecutado por el cedente y el cesionario.

De igual manera, y con el fin de verificar la experiencia, se tendrán las siguientes reglas:

- En caso de que se relacione más de un contrato en una sola certificación, para efectos de verificación se tomará la experiencia específica del proponente directamente relacionado con los servicios y/o actividades solicitadas por la entidad, de cada contrato individualmente considerado, en orden de mayor a menor valor ejecutado siempre que cumplan con las especificaciones establecidas en el presente documento y en la invitación pública.



- Cuando el valor de los contratos con el cual se pretende acreditar la experiencia se encuentre expresado en moneda extranjera:
 - Para el caso de contratos en dólares americanos, se hará la conversión a pesos colombianos con la TRM publicada en las estadísticas del Banco de la República en su página oficial, para la fecha de finalización del contrato.
 - Cuando la experiencia reportada se haya facturado en moneda extranjera diferente al dólar americano, se realizará su conversión a dólares americanos de acuerdo con las tasas de cambio estadísticas publicadas por el Banco de la República en su página oficial teniendo en cuenta la fecha de suscripción del contrato certificado, y seguidamente a pesos colombianos.
- Cuando la experiencia a aportar haya sido obtenida con el Centro Agropecuario y de Servicios Ambientales "Jirijirimo" del Sena Regional Vaupés, el proponente podrá acreditar la misma tal como está establecido en la presente invitación pública de mínima cuantía o aportando copia de los contratos suscritos, sin perjuicio que el Centro Agropecuario y de Servicios Ambientales "Jirijirimo" del Sena Regional Vaupés verifique internamente la real ejecución de estos.
- Cuando en las certificaciones mediante las cuales se pretende acreditar experiencia se encuentren también relacionados bienes y/o servicios de características disímiles a las del objeto del presente proceso contractual, se tendrá en cuenta únicamente la experiencia correspondiente a la relacionada con el objeto del presente proceso de selección. Para el efecto, debe discriminarse claramente el(los) valor(es) parcial(es) de los diferentes bienes o servicios incluidos en dicha certificación.
- Cuando las certificaciones evidencien la imposición de cinco (5) o más multas durante la ejecución de uno o varios contratos, durante una misma vigencia fiscal con una o varias entidades estatales; o evidencien declaratorias de incumplimiento contractual en por los menos dos (2) contratos durante una misma vigencia fiscal, con una o varias entidades estatales; o evidencien la imposición de dos (2) multas y un (1) incumplimiento durante una misma vigencia fiscal, con una o varias entidades estatales; se entiende que se ha constituido una Inhabilidad por incumplimiento reiterado, de acuerdo con lo establecido en el artículo 90 de la ley 1474 de 2011, por consiguiente se rechazará la oferta.
- Forma de evaluar la experiencia de los socios y de quienes conforman los consorcios y las uniones temporales.

La experiencia de los socios: Para efectos de habilitar un proponente, la experiencia de los socios de una persona jurídica se podrá acumular a la de esta, cuando ella no cuente con



más de tres (3) años de constituida. La acumulación se hará en proporción a la participación de los socios en el capital de la persona jurídica.

□ **Sociedades escindidas:** En el caso de sociedades que se escindan, tal como lo prevé el artículo 3, numerales 1 y 2 de la Ley 222 de 1995, la experiencia de la sociedad escindida acrecerá en las sociedades beneficiarias en el porcentaje de participación que les fue reconocido en el acto de escisión. Por consiguiente, para efectos del presente Concurso la experiencia se contabilizará en el 100% de la experiencia así acreditada, sin perjuicio de lo establecido la presente invitación para el caso de la experiencia cuando se trata de Consorcios o Uniones Temporales.

Cuando en la certificación no se indique el porcentaje de participación, deberá adjuntarse certificación del oferente individual o del integrante del oferente plural que desea hacer valer la experiencia, y/o documento de constitución del consorcio o Unión Temporal, en el cual conste dicho porcentaje de participación.

Nota: El Centro Agropecuario y de Servicios Ambientales "Jirijirimo" del Sena Regional Vaupés se reserva el derecho de comprobar la autenticidad de los documentos aportados, así como de verificar el cumplimiento a cabalidad de los contratos que el oferente aporte y que se encuentren en ejecución.

El incumplimiento de los requisitos de experiencia dará lugar a la **NO HABILITACIÓN** del oferente, sin embargo, de conformidad con lo establecido en el punto D, del ítem 3 del Manual de Modalidad de Selección de Mínima Cuantía Versión M-MSM-02 Colombia Compra Eficiente, la Entidad puede solicitar a los oferentes subsanar inconsistencias o errores, siempre y cuando la corrección de las inconsistencias o de los errores no represente una reformulación de la oferta.

19.1.2.2. Requisitos Ambientales, eficiencia energética y de Seguridad y Salud en el Trabajo

El oferente deberá cumplir cada uno de los criterios. Será necesario que el oferente **ADJUNTE** la documentación requerida en cada criterio descrito en la etapa precontractual, para la evaluación de la oferta.

Nota. Los criterios de la etapa contractual se cumplen una vez adjudicado el contrato.

19.1.2.2.1 Criterios de Seguridad y Salud en el Trabajo



DESCRIPCIÓN DEL CRITERIO, SST/TÉCNICO	REQUISITO LEGAL ASOCIADO	SOPORTE/EVIDENCIA	ETAPA
<p>Exigir a todos los proponentes que en el proceso pre contractual cumplan con:</p> <p>- Demostrar cumplimiento de las obligaciones que le aplican con relación a la Seguridad y Salud en el Trabajo.</p>	<p>Decreto 1072 de 2015, Libro 2, Parte 2, Título 4, capítulos 1, 2, 3, y 6 Artículo 2.2.4.1.3 Artículo 2.2.4.6.1 Artículo 2.2.4.6.4 Artículo 2.2.4.6.8</p> <p>Resolución 0312 de 2019 Ministerio del Trabajo</p> <p>Se hace necesario definir los Estándares Mínimos del Sistema de Gestión de SST aplicables a todos los empleadores y contratantes de personal, que se ajusten, adecuen y armonicen a cada tipo de empresa o entidad, conforme al número de trabajadores, actividad económica, clase de riesgo, labor u oficios que desarrollen.</p>	<p>1. Certificado de implementación del SG-SST firmada por el Representante Legal y Responsable del SG-SST</p> <p>2. Fotocopia de cédula, Certificado Vigente Curso de SG-SST de 50 Horas o su actualización Curso de 20 Horas y licencia de seguridad y salud en el trabajo del profesional Responsable del SG-SST.</p> <p>3. Evaluación de estándares mínimos y respectivo plan de acción de acuerdo a la aplicación de estándares mínimos aplicables - Dec. 1072/2015(2.2.4.6.1) y Res 0312-2019 .</p>	Precontractual
<p>Los pagos de seguridad social, donde se evidencie la cotización al nivel de riesgo acorde a la actividad desarrollada.</p>	<p>Resolución 0312 del 13 de febrero de 2019</p>	<p>Certificado de afiliación de la ARL de la empresa oferente con el tipo de riesgo. (según la actividad), acorde con el reglamento de higiene.</p>	Precontractual
<p>Listado de personal que ingresa a las instalaciones del Sena regional Vaupés, con su respectivo pago de seguridad social.</p>	<p>Resolución 0312 del 13 de febrero de 2019.</p>	<p>Relación del personal que ingresa a las instalaciones con su respectivo pago de seguridad social, certificados de afiliación a EPS, AFP y ARL.</p>	Contractual

En caso de que sea una persona natural independiente con afiliación voluntaria al sistema general de riesgos laborales, estos no están obligados a implementar los estándares mínimos de acuerdo con lo establecido en la Resolución 0312 del 13 de febrero de 2019, Artículo 2 parágrafo 2, lo cual deberá soportar mediante certificado emitido a la ARL a que está adscrito.



19.1.2.2.2 Criterios Ambientales y Eficiencia Energética

DESCRIPCIÓN DEL CRITERIO, SST/TÉCNICO	REQUISITO LEGAL ASOCIADO	SOPORTE/EVIDENCIA	ETAPA
Disponer de sistemas de almacenamiento de recolección de forma separada de los residuos que se generen durante el evento	Decreto 1077 del 2015 manejo de residuos en eventos	Informe con evidencias fotográficas con georreferenciación de la ubicación de puntos ecológicos para el desarrollo de las actividades presenciales.	Contractual
Los plásticos de un solo uso requeridos para la ejecución del evento deben ser: reutilizables o reciclables o compostables. Está prohibido el uso de mezcladores pitillos, vasos plásticos, poliestireno y globos decorativos.	Ley 2232 de 2022	Informe de los elementos utilizados para el desarrollo de las actividades con evidencias fotográficas con georreferenciación.	Contractual

19.1.3 REQUISITOS HABILITANTES FINANCIEROS -CAPACIDAD FINANCIERA

De conformidad con el Capítulo 2 Título 1 del Decreto 1082 de 2015, al momento de elaborarse la invitación correspondiente para esta modalidad de contratación, y en razón a la forma de pago pactada en el estudio previo, no se requerirá verificación de la capacidad financiera del oferente.

19.1.4 CAPACIDAD ORGANIZACIONAL

Teniendo en cuenta que el literal C del numeral 5 del artículo 2 de la ley 1150 de 2007 establece:

ARTÍCULO 2o. DE LAS MODALIDADES DE SELECCIÓN. La escogencia del

contratista se efectuará con arreglo a las modalidades de selección de licitación pública, selección abreviada, concurso de méritos y contratación directa, con base en las siguientes



reglas: (...) 5. Contratación mínima cuantía. La contratación cuyo valor no excede del 10 por ciento de la menor cuantía de la entidad independientemente de su objeto, se efectuará de conformidad con las siguientes reglas: (...) c) La entidad seleccionará, mediante comunicación de aceptación de la oferta, la propuesta con el menor precio, siempre y cuando cumpla con las condiciones exigidas; (...)

Que atendiendo a la naturaleza de la modalidad de selección no es aplicable la exigencia de capacidad organizacional.

19.2 REQUISITOS PONDERABLES

En consideración a lo expuesto y de acuerdo con la naturaleza del proceso de selección y las disposiciones legales vigentes, el precio se constituye en el único aspecto a ponderar, teniendo en cuenta que se trata de la modalidad de mínima cuantía.

19.3 OFERTA ECONOMICA

La entidad estatal debe revisar las ofertas económicas y verificar que la de menor precio ofrezca, para los servicios requeridos, cumple con las condiciones de la invitación y requisitos habilitantes. Si esta no cumple con los dichos requisitos, la entidad estatal debe verificar el cumplimiento de los requisitos de la invitación de la oferta con el segundo menor precio, y así sucesivamente, donde se debe acreditar su capacidad jurídica, la experiencia mínima y el cumplimiento de las condiciones técnicas exigidas.

- Los valores deben ofertarse contemplando todos los gastos, impuestos, tasas, contribuciones nacionales, departamentales y municipales derivados de la celebración, ejecución, y liquidación del contrato. Así mismo costos directos o indirectos, transporte y personal requerido para el cumplimiento del objeto contractual.
- **LOS VALORES OFERTADOS NO DEBEN CONTENER DECIMALES, DEBERAN ESTAR REDONDEADOS A CERO DECIMALES.**
- Los precios contenidos en la oferta, no estarán sujetos a reajuste alguno, razón por la cual el oferente en atención a su experiencia e idoneidad respecto del mercado deberá prever en la oferta los posibles incrementos que se ocasionen.

El oferente deberá diligenciar el FORMATO No.11. Será necesario que el oferente ADJUNTE el documento referenciado completamente diligenciado en forma clara, SO PENA DE RECHAZO.

20. ANALISIS DE RIESGOS



Anexo 2. Matriz de Riesgos de acuerdo con el formato establecido por Colombia Compra Eficiente:

https://www.colombiacompra.gov.co/sites/cce_public/files/cce_documents/matriz_riescos.doc

21. GARANTÍAS

Señale con una "X" los amparos a exigir:	
X	Cumplimiento: por el (10%) del valor del contrato, vigente por el plazo del contrato y cuatro (4) meses más contados a partir de su perfeccionamiento.
X	Calidad del servicio: por el (20 %) del valor del contrato, vigente por el plazo de ejecución del contrato y cuatro (4) meses más.

22. LIMITACIÓN A LAS MIPYMES

INFORMACIÓN PARA LIMITACIÓN A MIPYMES: (Solo aplica para procesos superiores a US\$125.000)
<p>Acorde con lo establecido en el Decreto 1860 de 2021, Artículo 2.2.1.2.1.5.2 numeral 3, será susceptible de limitación a Mipyme colombiana.</p> <p><i>3. La invitación se publicará por un término no inferior a un (1) día hábil para que los interesados se informen de su contenido y formulen observaciones o comentarios, los cuales serán contestados por la Entidad Estatal antes del inicio del plazo para presentar ofertas. De conformidad con el párrafo del presente artículo, dentro del mismo término para formular observaciones se podrán presentar las solicitudes para limitar la convocatoria a Mipyme colombianas.</i></p> <p>PARAGRAFO. De conformidad con el párrafo 1 del artículo 30 y el artículo 34 de la Ley 2069 de 2020, en estos procedimientos de selección para Mipyme se aplicará lo prescrito en los artículos 2.2.1.2.4.2.2 a 2.2.1.2.4.2.4 del Decreto 1860 de 2021. No obstante, de conformidad con el numeral 3 del presente artículo, las solicitudes para limitar el proceso a Mipyme se recibirán durante el término previsto en dicho numeral. Además, en el aviso de que trata el numeral 4 de este artículo se indicara si en el proceso aplican las limitaciones territoriales de que trata el artículo 2.2.1.2.4.2.3 o si podrá participar cualquier Mipyme nacional.</p> <p>Por lo anterior, la Entidad convoca a la participación de Mipymes a nivel municipal de conformidad con el siguiente artículo.</p> <p>ARTÍCULO 2.2.1.2.4.2.3. Limitaciones territoriales. De conformidad con el párrafo 1 del artículo 12 de la Ley 1150 de 2007, las Entidades Estatales, independientemente de su</p>

51



régimen de contratación, los patrimonios autónomos constituidos por Entidades Estatales y los particulares que ejecuten recursos públicos, pueden realizar convocatorias limitadas a Mipyme colombianas que tengan domicilio en los departamentos o municipios en donde se va a ejecutar el contrato. Cada Mipyme deberá acreditar su domicilio con los documentos a los que se refiere el siguiente artículo.

ARTÍCULO 2.2.1.2.4.2.4. Acreditación de requisitos para participar en convocatorias limitadas. La Mipyme colombianas deben acreditar que tiene el tamaño empresarial establecido por la ley de la siguiente manera:

1. Las personas naturales mediante certificación expedida por ellos y un contador público, adjuntando copia del registro mercantil.
2. Las personas jurídicas mediante certificación expedida por el representante legal y el contador o revisor fiscal, si están obligados a tenerlo, adjuntando copia del certificado de existencia y representación legal expedido por la Cámara de Comercio o por la autoridad competente para expedir dicha certificación.

Para la acreditación deberán observarse los rangos de clasificación empresarial establecidos de conformidad con la Ley 590 de 2000 y el Decreto 1074 de 2015, o las normas que lo modifiquen, sustituyan o complementen.

PARÁGRAFO 1. En todo caso, las Mipyme también podrán acreditar esta condición con la copia del certificado del Registro Único de Proponentes, el cual deberá encontrarse vigente y en firme al momento de su presentación.

PARÁGRAFO 2. Para efectos de la limitación a Mipyme, los proponentes aportarán la copia del registro mercantil, del certificado de existencia y representación legal o del Registro Único de Proponentes, según corresponda conforme a las reglas precedentes, con una fecha de máximo sesenta (60) días calendario anteriores a la prevista en el cronograma del Proceso de Contratación para el inicio del plazo para solicitar la convocatoria limitada.

El Proceso de selección es inferior a ciento veinticinco mil dólares de los Estados Unidos de América (US\$125.000)	SI	X	NO		

23. ACUERDOS COMERCIALES:

Indique si el proceso está cobijado por Acuerdos Comerciales	Entidad Estatal cubierta	Valor del Proceso de Contratación superior al umbral del Acuerdo Comercial	Excepción Aplicable al Proceso de Contratación	Proceso de Contratación cubierto por el Acuerdo Comercial
	SI/NO	SI/NO	SI/NO	SI/NO



Indique si el proceso está cobijado por Acuerdos Comerciales		Entidad Estatal cubierta	Valor del Proceso de Contratación superior al umbral del Acuerdo Comercial	Excepción Aplicable al Proceso de Contratación	Proceso de Contratación cubierto por el Acuerdo Comercial
Alianza Pacífico	Chile	SI	NO	NO	NO
	México	SI	NO	NO	NO
	Perú	SI	NO	NO	NO
Canadá		SI	NO	NO	NO
Chile		SI	NO	NO	NO
Corea		SI	NO	NO	NO
Costa Rica		SI	NO	NO	NO
Estados Unidos		SI	NO	NO	NO
Estados AELC		SI	NO	NO	NO
México		SI	NO	NO	NO
Triángulo Norte	El Salvador	SI	NO	NO	NO
	Guatemala	SI	NO	NO	NO
	Honduras	NO	NO	NO	NO
Unión Europea		SI	NO	NO	NO
Comunidad Andina		N/A	N/A	NO	NO

24. OTROS ASPECTOS

VISITA PROGRAMADA.	SI:		NO:	X
Si sí se requiere determine la fecha, hora, lugar y duración:				
MUESTRA	SI:		NO:	X
VERIFICACIÓN DE LA INFORMACIÓN.	SI:		NO:	X



25. IMPACTO SOCIAL, ECONÓMICO Y AMBIENTAL DE LA CONTRATACIÓN, LICENCIAS, PERMISOS, AUTORIZACIONES Y DISEÑOS.

Para este proceso de mínima cuantía, en la propuesta técnica se deberá anexar toda la información técnica disponible, y demás información requerida en el anexo adjunto denominado Requisitos Técnicos (cuando aplique).

Para lo cual el Comité Evaluador Técnico revisará la descripción de las características técnicas, asegurándose que la propuesta se ajusta a las necesidades requeridas por la Entidad, en caso de que éstas no cumplan con las condiciones y descripciones establecidas por el SENA será causal de RECHAZO de la oferta.

El oferente debe presentar antes de la hora de cierre las especificaciones técnicas requeridas, señaladas en la invitación, así mismo el oferente.

26. CONCEPTO TÉCNICO OFICINA DE SISTEMAS E INFORMÁTICA (Anexo)

No Aplica

27. CONCEPTO TÉCNICO DIRECCIÓN ADMINISTRATIVA Y FINANCIERA (Anexo)

No Aplica

28. ANEXOS

- Certificado Plan Anual de adquisiciones
- Solicitud de pre-cotizaciones
- Certificado de disponibilidad presupuestal
- Análisis de sector
- Matriz de riesgos

JHON JAIRO AGUDELO RINCON

Subdirector (e) Centro Agropecuario y de Servicios Ambientales Jirijirimo
Con Funciones de Director del SENA Regional Vaupés

Proyectó parte Técnica y Económica: Willman Steve Fonseca Pabón – Psicólogo SST

Proyectó Parte Ambiental: Ana Rosa Guerrero Bernal. – Dinamizadora SGAE

Proyectó Parte SST: Hanie Johana Viafara Trujillo – Responsable Seguridad y Salud en el Trabajo

Proyectó parte jurídica: Nohora Milena Bejarano - Abogada Gestión Contractual

V°B°: Jhon Jairo Agudelo Rincón – subdirector (e) con funciones de director.

MATRIZ DE RIESGO

No.	Clase	Fuente	Etapa	Tipo de Riesgo	Descripción (Qué puede pasar y, como puede ocurrir)	Consecuencia de la ocurrencia del evento	Probabilidad	Impacto	Valoración del riesgo	Categoría	¿A quién se le asigna?	Tratamiento /controles a ser implementados	Impacto después del			¿Afecta la ejecución del	Persona responsable por implementar el tratamiento	Fecha estimada en que se inicia el tratamiento	Fecha estimada en que se completa el tratamiento	Monitoreo y revisión		
													Probabilidad	Impacto	Valoración del riesgo					Categoría	¿Cómo se realiza el monitoreo?	Periodicidad ¿Cuándo?
1	GENERAL	INTERNO	PLANEACION	OPERACIONALES	Falencias en la planeación que impidan el desarrollo exitosos del procesos de contratación y la ejecución de los proyectos.	Pérdida del proceso de contratación o no posibilidad de ejecución del proyecto.	4	3	7	Riesgo alto	ENTIDAD	<ul style="list-style-type: none"> Revisión, control y seguimiento permanente del proceso de planeación, tanto en la fase pre contractual como en el desarrollo de los proyectos. *A partir del análisis de la demanda se flexibilizan los requisitos habilitantes del proceso de contratación que garanticen la pluralidad en la contratación 	2	3	5	Riesgo medio	SI	Coordinador Grupo administrativo	17/04/2023	19/04/2023	Control y mejoramiento o continuo.	SEMANAL
2	GENERAL	INTERNO	SELECCIÓN	OPERACIONALES	No concurrencia de proponentes o insuficiencia de ellos en el proceso de contratación.	Pérdida del proceso de contratación y no posibilidad de ejecución del proyecto.	4	3	7	Riesgo alto	ENTIDAD	*Tiempos de publicidad de acuerdo con la normatividad vigente. *Disposición a atender y analizar las observaciones que se presenten en relación a los documentos y condiciones de participación. *Realizar los cambios que se consideren pertinentes en relación con la invitación pública.	2	3	5	Riesgo medio	SI	Coordinador Grupo administrativo	11/07/2023	13/07/2023	Control y mejoramiento o continuo.	SEMANAL
3	GENERAL	EXTERNO	CONTRATACION	OPERACIONALES	Riesgo de que no se firme el contrato	Obstruye la ejecución del contrato	1	5	6	Riesgo alto	CONTRATISTA	Seguimiento del cumplimiento cronograma del proceso	1	3	4	Riesgo bajo	SI	Área de contratación	11/07/2023	13/07/2023	Control y Seguimiento	DIARIO
4	GENERAL	INTERNO	CONTRATACION	OPERACIONALES	Riesgo asociado con el incumplimiento de la emisión del registro presupuestal del contrato	Que los recursos destinados a la financiación del compromiso se desvíen a otro fin.	1	5	6	Riesgo alto	ENTIDAD	Seguimiento en la legalización del contrato	1	2	3	Riesgo bajo	SI	Área de contratación	13/07/2023	20/07/2023	Control y Seguimiento	DIARIO
5	GENERAL	EXTERNO	CONTRATACION	OPERACIONALES	Riesgo que no se presenten las garantías requeridas en los documentos del proceso de contratación o que su presentación sea tardía	Afecta el inicio de la ejecución del contrato	1	5	6	Riesgo alto	CONTRATISTA	Seguimiento para que se aporten los soportes requeridos	1	2	3	Riesgo bajo	SI	Área de contratación	13/07/2023	20/07/2023	Control y Seguimiento	DIARIO
6	GENERAL	INTERNO	EJECUCION	OPERACIONALES	Incumplimiento con la realización del evento requerido por falta de logística previa.	Retrasos en la ejecución y pérdidas económicas.	4	2	6	Riesgo alto	ENTIDAD/CONTRATISTA	Se solicita póliza de cumplimiento Equivalente al Diez por ciento (10%) del valor total del contrato	2	2	4	Riesgo bajo	SI	Contratista -- Supervisor SENA	13/07/2023	20/07/2023	Control y mejoramiento o continuo.	SEMANAL

MATRIZ DE RIESGO

No.	Clase	Fuente	Etapa	Tipo de Riesgo	Descripción (Qué puede pasar y, como puede ocurrir)	Consecuencia de la ocurrencia del evento	Probabilidad	Impacto	Valoración del riesgo	Categoría	¿A quién se le asigna?	Tratamiento/controles a ser implementados	Impacto después del riesgo			¿Afecta la ejecución del	Persona responsable por implementar el tratamiento	Fecha estimada en que se inicia el tratamiento	Fecha estimada en que se completa el tratamiento	Monitoreo y revisión	
													Probabilidad	Impacto	Valoración del riesgo					Categoría	¿Cómo se realiza el monitoreo?
7	ESPECIFICO	EXTERNO	EJECUCION	OPERACIONALES	Mala calidad en la logística necesaria para garantizar el evento	Desorden e improvisación	3	2	5	Riesgo medio	CONTRATISTA	Se solicita póliza de calidad del servicio Equivalente al Diez por ciento (10%) del valor total del contrato	3	2	5	SI	Contratista - - Supervisor SENA	13/07/2023	20/07/2023	Control y mejoramiento o continuo.	SEMANAL
8	ESPECIFICO	EXTERNO	EJECUCION	OPERACIONALES	Se puede materializar un problema de que el contratista no pueda facilitar los bienes ofrecidos en la propuesta en el tiempo requerido por la entidad.	mayor duración en la ejecución del contrato afectando la necesidad contractual en el tiempo acordado	3	2	5	Riesgo medio	CONTRATISTA	Se solicita póliza de cumplimiento Equivalente al Diez por ciento (10%) del valor total del contrato	2	2	4	NO	Contratista - - Supervisor SENA	13/07/2023	20/07/2023	Control y mejoramiento o continuo.	SEMANAL

ESTUDIO Y ANÁLISIS ECONÓMICO DEL SECTOR PARA ADELANTAR UN PROCESO DE MINIMA CUANTIA

(SUBSECCIÓN 6 - Artículo 2.2.1.1.1.6.1 del Decreto 1082 de 2015)

1 DESCRIPCIÓN GENERAL DEL PROCESO DE SELECCIÓN DEL BIEN, OBRA O SERVICIO.

OBJETO: Contratar el servicio de la logística, organización y ejecución de actividades formativas en coaching para el bienestar laboral dirigido a colaboradores de la regional Vaupés, como medida de intervención para el fortalecimiento del clima organizacional

MODALIDAD DE CONTRATACIÓN: La Selección del contratista se realizará a través de la modalidad de MINIMA CUANTIA, con fundamento en lo dispuesto en el numeral 5 del artículo 2 de la Ley 1150 de 2007, el artículo 94 de la Ley 1474 de 2011 y lo reglamentado por el artículo 2.2.1.2.1.5.1 del Decreto 1082 de 2015.

TIPOLOGÍA DE CONTRATO: SERVICIOS.

PRESUPUESTO OFICIAL ESTIMADO: CATORCE MILLONES NOVECIENTOS SESENTA Y SIETE MIL OCHOCIENTOS NOVENTA Y SIETE PESOS (\$14.967.897) M/CTE.

CLASIFICACIÓN UNSPSC:

La actividad que la entidad pretende ejecutar se encuentra debidamente identificada a través del clasificador de bienes y servicios al cual pertenecen, con código:

Tabla 1: CLASIFICACION UNSPSC – Decreto 1082 de 2015

UNSPSC – Decreto 1082 de 2015 (o norma vigente)						
ITEM	GRUPO	SEGMENTO	FAMILIA	CLASE	PRODUCTO	DESCRIPCIÓN
1	(F) SERVICIOS	93000000	93140000	93141700	93141701	Organización de eventos culturales

2 ASPECTOS GENERALES DEL MERCADO

2.1 CONTEXTO GEOGRÁFICO EN EL CUAL SE DEBE CUMPLIR EL OBJETO DEL PROCESO:

Vaupés. Es uno de los treinta y dos departamentos. Su capital es Mitú. Está ubicado al sureste del país, en la región Amazonía, limitando al norte con el Guaviare y Guainía, al

Regional Vaupés – Centro Agropecuario y de Servicios Ambientales Jirijirimo
Av. 15 No. 6-184 Barrio San José, Mitú – Vaupés. – PBX 57 601 5461500

ESTUDIO Y ANÁLISIS ECONÓMICO DEL SECTOR PARA ADELANTAR UN
PROCESO DE MINIMA CUANTIA

(SUBSECCIÓN 6 - Artículo 2.2.1.1.1.6.1 del Decreto 1082 de 2015)

este con Brasil, al sur con Amazonas y al oeste con el Caquetá. Con unos 37 690 habitantes en 2018 es el segundo departamento menos poblado —por delante de Guainía— y con 0,79 hab/km², el cuarto menos densamente poblado, por delante de Amazonas, Vichada y Guainía.



Fuente: Imágenes Google

Vías de comunicación:

Aéreas:

Por vía aérea: Se logra el desplazamiento desde Bogotá directamente o Villavicencio y de Villavicencio por vía terrestre a San José. Frente a esta modalidad de transporte. El valor que se debe cancelar por un kilo es de \$6100.00 más un valor adicional del 50% por kilo si el producto a transportar ocupa mucho volumen y de acuerdo con el tipo de avión el recorrido de un lugar al otro puede ser de 45 minutos a 90 minutos.

Terrestres:

La falta de vías carretables desde el interior del país hacia nuestro departamento y sus municipios y la inexistencia de empresas en la circunscripción territorial que se dediquen a la comercialización de este tipo de equipos, hacen que el precio final de adquisición tenga inmersos sobrecostos elevados de transporte, toda vez, que la forma de adquisición a través de proveedores externos, es decir, que se encuentren por fuera del Departamento del Vaupés, es a través del sistema de transporte aéreo y fluvial.

Regional Vaupés – Centro Agropecuario y de Servicios Ambientales Jirijirimo
Av. 15 No. 6-184 Barrio San José, Mitú – Vaupés. - PBX 57 601 5461500



Certificado No. 52-2020-00011-1 Certificado No. 03-92-01 R339811-1

ESTUDIO Y ANÁLISIS ECONÓMICO DEL SECTOR PARA ADELANTAR UN PROCESO DE MINIMA CUANTIA

(SUBSECCIÓN 6 - Artículo 2.2.1.1.1.6.1 del Decreto 1082 de 2015)

Fluviales:

Primero se realiza un recorrido vía terrestre de 476 kilómetros en 12 horas en la ruta Bogotá - Villavicencio - San José - Calamar y luego por los ríos Uvilla –Unilla -río Vaupés, hasta llegar al municipio de Mitú, con un tiempo de recorrido que puede ir de 20 a 30 días, dadas las condiciones de navegabilidad de los ríos, según la temporada de invierno o verano. El valor de transporte por este medio es de \$800, por kilo de carga.

2.2 CONTEXTO TECNICO EN EL CUAL SE DEBE CUMPLIR EL OBJETO DEL PROCESO:

En cumplimiento del Art. 2.2.1.1.1.6.1 del Decreto 1082 de 2015, que establece el “deber de análisis de la Entidades Estatales. La Entidad Estatal debe hacer durante la etapa de planeación el análisis necesario para conocer el sector relativo al objeto del Proceso de Contratación desde la perspectiva legal, comercial, financiera, organizaciones, técnica y de Análisis de Riesgo. La Entidad debe dejar constancia de este análisis en los Documentos del Proceso”, el SENA realiza el presente estudio para evidenciar el análisis del mercado realizado. El SENA es una Entidad adscrita al Ministerio de Trabajo, cuya responsabilidad, de conformidad con lo establecido en la Ley 119 de 1994, es cumplir con la función que le corresponde al Estado de invertir en el desarrollo social y técnico de los trabajadores colombianos; ofreciendo y otorgando formación profesional integral, para la incorporación y el desarrollo de las personas en actividades productivas que contribuyan al desarrollo social, económico y tecnológico del país, las cuales deben ajustarse a los objetivos trazados por el Gobierno Nacional. La Entidad desarrolla a nivel nacional programas encaminados al cumplimiento de su misión Institucional, a través de la formulación, ejecución y planeación de las políticas institucionales en cada regional y centro de formación, con el fin de alinear estratégicamente a la Entidad para que la gestión institucional se lleve a cabo de manera coherente y unificada, en beneficio de la población a la que va dirigida la prestación del servicio. Para El SENA Regional Vaupés es de gran importancia contratar la prestación de servicios a todo costo de apoyo logístico para el desarrollo de las actividades y programas de talleres de prevención de riesgo psicosocial e intervención del clima laboral.

El SENA Regional Vaupés, requiere brindar capacitación en talleres de habilidades blandas en conexión emocional, autogestión, autoconciencia y autoconocimiento, liderazgo, manejo de emociones, adaptación y gestión del cambio, trabajo colaborativo, oratoria y atención individual a los líderes y demás colaboradores, con el fin de evaluar e intervenir el desarrollo de competencias sociales en pro de mantener un buen clima organizacional, buscando impactar un total de 60 funcionarios y contratistas de la regional.

Regional Vaupés – Centro Agropecuario y de Servicios Ambientales Jirijirimo
Av. 15 No. 6-184 Barrio San José, Mitú – Vaupés. - PBX 57 601 5461500

ESTUDIO Y ANÁLISIS ECONÓMICO DEL SECTOR PARA ADELANTAR UN PROCESO DE MINIMA CUANTIA

(SUBSECCIÓN 6 - Artículo 2.2.1.1.1.6.1 del Decreto 1082 de 2015)

Las necesidades de realizar intervenciones en clima organizacional en la regional Vaupés se derivan de los resultados obtenidos en la aplicación de la encuesta de clima organizacional y en cada una de las variables obtenidas en el centros de formación. De lo anterior se derivan las atenciones a realizar y los procesos a intervenir.

La entidad a nivel nacional tiene como objetivo de mejorar y fortalecer el clima organizacional y ha dirigido esfuerzos que conlleven a la medición e intervención de este. Una de estas actividades cruciales se realizó en el año 2021 dándose la medición de clima laboral, realizada por medio de Great Place To Work. Los resultados del estudio evidenciaron un índice de clima laboral de 80 puntos, valor que mostró no sólo el cumplimiento de la meta esperada desde la última medición, sino que también posicionó a la Entidad como un referente en el sector gubernamental, razón por la cual se obtuvo el certificado de Great Place to Work®

Colombia e Icontec, gracias a los resultados de nivel Sobresaliente, los cuales visionan a la Entidad como candidato para el ranking de empresas catalogadas como mejores lugares para trabajar a nivel nacional. Así mismo, evidenció que para llegar al nivel de Excelencia del clima laboral existe una brecha de 2.8 puntos. Con los retos que se derivaron de esta última medición, en la vigencia 2021 se suscribió a nivel nacional el contrato con la firma CIDOR Consulting S.A.S cuyo objeto fue la prestación de servicios para realizar la intervención del clima laboral del Sena a nivel nacional.

Resultado de este se formuló un plan de sostenibilidad de Clima Laboral para las 33 Regionales y la Dirección General. El objetivo de estos planes será afianzar las actividades de intervención de la vigencia 2020 y darles continuidad a las acciones de mejoramiento para el cierre de la brecha obtenida en 2.8 puntos en procura de llegar al nivel excelente en el ambiente laboral, constituyéndose en una segunda fase de intervención previa a la medición a efectuar en la vigencia 2022.

Conforme a los resultados y teniendo en cuenta que el SENA está buscando una transformación digital y una renovación cultural, estos procesos de gestión del cambio requieren la continuidad en la ejecución de un plan de intervención confiable que permita una mejor toma de decisiones frente al clima laboral, haciendo necesario contratar un proveedor con altos estándares de reconocimiento en la materia.

Con base en los avances anteriormente enunciados, el SENA en su búsqueda de mejorar

Regional Vaupés – Centro Agropecuario y de Servicios Ambientales Jirijirimo
Av. 15 No. 6-184 Barrio San José, Mitú – Vaupés. - PBX 57 601 5461500



Certificado No. SC-CER033681-1 Certificado No. CO-SC-DI-R32801-1

ESTUDIO Y ANÁLISIS ECONÓMICO DEL SECTOR PARA ADELANTAR UN PROCESO DE MINIMA CUANTIA

(SUBSECCIÓN 6 - Artículo 2.2.1.1.1.6.1 del Decreto 1082 de 2015)

el ambiente laboral y para lograrlo debe cerrar el ciclo de intervención, que nos proyectan a capitalizar las oportunidades de mejora sugeridas en la medición realizada en el año 2021 y los planes de sostenibilidad año 2022, de acuerdo a las particularidades de cada Regional.

Para el caso de la Regional Vaupés las actividades priorizadas dentro del plan de sostenibilidad están enmarcadas liderazgo transformacional, comunicación asertiva, toma de decisiones, trabajo en equipo, concertación de acuerdos, motivación e innovación en las relaciones interpersonales, gestión del cambio.

En la actualidad las empresas se están preocupando en los diferentes factores, que evitan que la empresa sea más eficiente, uno de ellos es el Clima Organizacional, mismo que es muy importante, debido a que tiene e influencia en el comportamiento de trabajadores, lo que permite tener un excelente desempeño laboral en las diferentes áreas de la empresa. Dentro del Clima organizacional existen diferentes causas que ocasionan este problema la falta de motivación, capacitación, comunicación, liderazgo, se debe prestar mayor atención a las relaciones interpersonales de los trabajadores. Se debe tener en cuenta que los trabajadores son el componente principal para alcanzar los objetivos de la empresa.

El clima organizacional se refiere al ambiente existente entre los miembros de la organización. Está estrechamente ligado al grado de motivación de los empleados e indica de manera específica las propiedades motivacionales del ambiente organizacional. Un buen clima organizacional permitirá que los miembros de la organización cumplan con los objetivos de la empresa, debido a que un empleado motivado es más eficiente y trabajará mejor, lo cual permite aumentar la productividad, de esa forma ayudará a conseguir las metas y objetivos de la organización.

2.2.1 Características de los servicios

Las actividades que corresponden al sector servicios tienen las siguientes características:

- Son intangibles En primer lugar, la intangibilidad implica que los servicios no pueden ser percibidos por los sentidos. Por esa razón, no se pueden ver, tocar, oler o probar. Así, no se da una transferencia de bienes, pero el comprador sí recibe un beneficio. Sin duda, esta característica es básica o prioritaria para concebir algo como un servicio. Por ejemplo, cuando una persona compra servicios de telecomunicaciones, el beneficio que recibe es obtener señal para poderse comunicar.

Regional Vaupés – Centro Agropecuario y de Servicios Ambientales Jirijirimo
Av. 15 No. 6-184 Barrio San José, Mitú – Vaupés. - PBX 57 601 5461500

ESTUDIO Y ANÁLISIS ECONÓMICO DEL SECTOR PARA ADELANTAR UN PROCESO DE MINIMA CUANTIA

(SUBSECCIÓN 6 - Artículo 2.2.1.1.1.6.1 del Decreto 1082 de 2015)

- Son heterogéneos: En segundo lugar, la heterogeneidad se refiere a que los servicios no pueden ofrecerse en forma estandarizada. Al recibir un servicio, el beneficio recibido es único y diferente. Esto se produce porque los servicios los puede incluso ofrecer una misma empresa, pero los brinda una persona diferente

Para poder ejemplificar, podemos mencionar el caso de una persona que asiste frecuentemente a un salón de belleza a realizarse un corte de cabello. El resultado final de cada corte dependerá de la persona que atienda al solicitante del servicio.

- Son inseparables: En tercer lugar, la inseparabilidad de los servicios se refiere a que es imposible separar el servicio de la persona que lo proporciona. Se podría decir que tanto la producción como el consumo del servicio se dan de forma simultánea. El servicio se proporciona con la presencia del cliente.

2.2.2 Aspectos de clima laboral.

El estudio del clima organizacional resulta fundamental para cualquier empresa, ya que este es el indicador más preciso que demuestra los niveles que se tienen en la organización en cuanto a relaciones laborales.

Cuando es positivo, genera beneficios tanto para los empleados como para la organización misma, mientras que cuando es negativo conduce a pérdidas, gastos, conflictos y demás situaciones adversas que pueden llevar a la organización incluso a la quiebra.

El clima organizacional se define como un conjunto de propiedades medibles acerca del espacio de trabajo percibido, directa o indirectamente, por los individuos que trabajan en este ambiente y que influencia su motivación y comportamientos.

El clima organizacional tiene que ver con el sentido compartido alrededor de las políticas, prácticas y medidas de una organización que se relacionan con la experiencia de los empleados.

Es importante resaltar que se trata de un concepto percibido por los empleados que depende del juicio de valor que puede variar grandemente de persona a persona, pues incluye dimensiones físicas, mentales y emocionales. Sin embargo, su peso radica en que tiene una influencia importante en la productividad, comportamiento y motivación de los empleados.

Regional Vaupés – Centro Agropecuario y de Servicios Ambientales Jirijirimo
Av. 15 No. 6-184 Barrio San José, Mitú – Vaupés. – PBX 57 601 5461500



ESTUDIO Y ANÁLISIS ECONÓMICO DEL SECTOR PARA ADELANTAR UN PROCESO DE MINIMA CUANTIA

(SUBSECCIÓN 6 - Artículo 2.2.1.1.1.6.1 del Decreto 1082 de 2015)

2.2.3 Características clima organizacional

Existen varias características que ayudan a definir el concepto del clima organizacional y la manera en que este concepto afecta el funcionamiento de una organización, entre las que podemos encontrar:

- Es un concepto multidimensional: El clima organizacional es considerado un concepto en el cual las numerosas dimensiones que entran en juego pueden incluir el grado de conflicto, el estilo de liderazgo, la estructura de la autoridad y la naturaleza autónoma de la organización.
- Tiene una cualidad durable: El clima organizacional se construye sobre un cierto período y es la representación de la cualidad perdurable del ambiente interno de la compañía, como es experimentado por los empleados.
- Es medible: Es un conjunto de propiedades que puede llegar a medirse por el instrumento adecuado, por ejemplo, una encuesta de clima organizacional.
- Es influenciado fuertemente por la estructura organizacional: Tiene que ver con el apoyo que los empleados sienten que reciben de la organización.
- Refleja el grado de motivación de los empleados: Tiene efectos positivos y negativos en el comportamiento de las personas en el espacio de trabajo, por lo que se relaciona con la calidad y sustentabilidad del trabajo.
- Constituye la identidad única de la organización: Es el clima organizacional el que da a la organización una identidad única o distintiva, y ofrece una imagen rápida de las relaciones entre la organización y sus empleadores.

Ahora bien, la importancia de buscar un buen clima en una organización radica en que este influye de manera importante en el desempeño de los empleados, pues tiene un impacto profundo en la motivación, las actitudes y la satisfacción de los empleados a nivel individual. Ya que la satisfacción determina o influencia la eficiencia de los empleados, podemos decir que el clima organizacional está directamente relacionado con la eficacia y desempeño de tus equipos de trabajo

Mantener un buen clima organizacional en un entorno de trabajo permite alcanzar ventajas importantes para la consecución de los objetivos de la organización, como son:

Regional Vaupés – Centro Agropecuario y de Servicios Ambientales Jirijirimo
Av. 15 No. 6-184 Barrio San José, Mitú – Vaupés. - PBX 57 601 5461500

ESTUDIO Y ANÁLISIS ECONÓMICO DEL SECTOR PARA ADELANTAR UN
PROCESO DE MINIMA CUANTIA

(SUBSECCIÓN 6 - Artículo 2.2.1.1.6.1 del Decreto 1082 de 2015)

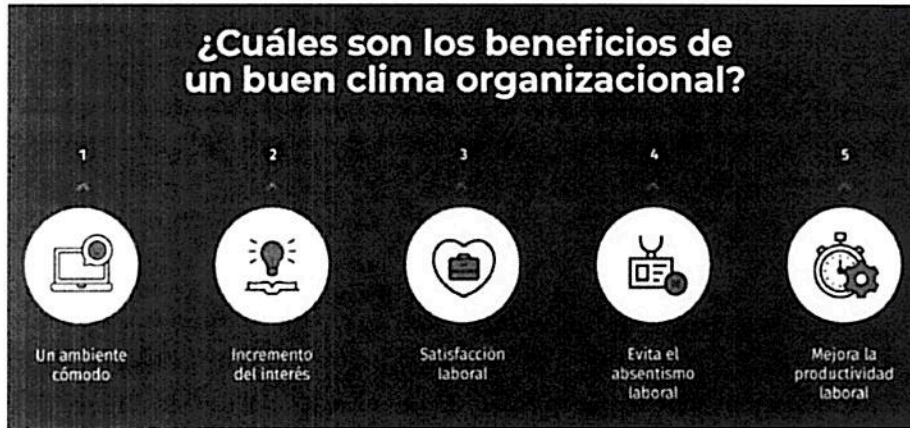

- **Un ambiente cómodo:** La ausencia de tensiones facilitará la comunicación organizacional y la relación entre los miembros de la empresa, la reducción del miedo, y el aumento de la seguridad en uno mismo y en el equipo.
- **Incremento del interés:** Un ambiente relajado y agradable ayuda a que las ganas de trabajar se renueven, así como el interés por emprender nuevos proyectos.
- **Satisfacción laboral:** la comunicación, el sentimiento de grupo y el reconocimiento mejorarán la felicidad en el trabajo de los empleados.
- **Evitar el absentismo laboral:** La infelicidad en el trabajo y un clima organizacional malo son algunas de las causas del absentismo laboral.
- **Mejorar la productividad laboral:** Un ambiente laboral adecuado que permita el desarrollo individual y en grupo de los empleados permitirá una optimización del tiempo y los recursos.

2.2.4 Factores influyen en el clima organizacional

- **Sistema de restricciones:**

El clima organizacional puede funcionar como un sistema de restricciones en un sentido positivo o negativo. Esto puede hacerse proveyendo información a los empleados acerca de qué tipo de comportamiento será premiado, castigado o ignorado. De esta manera el comportamiento puede ser influenciado por grados diversos de premios y castigos. Este sistema de limitaciones sería de mayor influencia para las personas más interesadas en esos valores específicos que son asignados a los diferentes resultados del comportamiento.

- **Evaluación de uno mismo y de los otros:**

Regional Vaupés – Centro Agropecuario y de Servicios Ambientales Jirijirimo
Av. 15 No. 6-184 Barrio San José, Mitú – Vaupés. – PBX 57 601 5461500

ESTUDIO Y ANÁLISIS ECONÓMICO DEL SECTOR PARA ADELANTAR UN PROCESO DE MINIMA CUANTIA

(SUBSECCIÓN 6 - Artículo 2.2.1.1.6.1 del Decreto 1082 de 2015)

Las variables organizacionales pueden afectar el comportamiento a través de la evaluación de empleados. En este proceso de evaluación de uno mismo o de los pares se incluyen tanto variables psicológicas como sociales, y sus resultados afectarán el comportamiento individual.

- **Estímulos**

Los factores organizacionales pueden influenciar el comportamiento humano al actuar como estímulos, los cuales afectan los niveles de excitación individuales, que componen una de las variables motivacionales que afectan directamente el comportamiento humano, pues impactan directamente en el nivel de activación y por tanto el desempeño. Los factores organizacionales influyen el comportamiento al ayudar al individuo a formarse una percepción de la organización, la cual influye el comportamiento. Por tanto, un buen clima organizacional es fundamental para tener una más alta satisfacción de empleados, mejores relaciones humanas y más alta productividad.

Desarrollar un clima organizacional deseable es un proyecto a largo plazo, ya que depende del comportamiento global de la organización y debe representar las metas y filosofías de quienes se unen para crear la organización.

El tipo de clima que una organización busca es contingente con el tipo de personas que la conforman, el tipo de tecnologías con las que cuenta, el nivel de educación y la expectativa de acción de las personas que están en ella.

Algunas de las recomendaciones o estrategias para mejorar el clima organizacional que pueden ser útiles a la hora de emprender acciones son:

Realizar un plan estratégico de comunicación interna

Para que las estrategias de los miembros de los niveles directivos puedan ser aplicadas de manera eficiente en todos los niveles jerárquicos.

Implementar estrategias de desarrollo organizacional

Ya que es una estrategia psicosociológica- educativa promovida desde la dirección de la organización con el fin de adaptar las creencias, valores y actitudes a los retos empresariales en un entorno cada vez más competitivo.

Involucrar a los empleados en la toma de decisiones

Regional Vaupés – Centro Agropecuario y de Servicios Ambientales Jirijirimo
Av. 15 No. 6-184 Barrio San José, Mitú – Vaupés. – PBX 57 601 5461500

ESTUDIO Y ANÁLISIS ECONÓMICO DEL SECTOR PARA ADELANTAR UN PROCESO DE MINIMA CUANTIA

(SUBSECCIÓN 6 - Artículo 2.2.1.1.1.6.1 del Decreto 1082 de 2015)

Es recomendable considerar el desarrollo de las personas por parte de la administración al momento de evaluar las acciones realizadas e implementar cambios en políticas, procedimientos y reglas para que estas puedan resultar favorables para los empleados. Adoptar mejores herramientas tecnológicas Comprender las necesidades de las personas que integran la organización y proveerles herramientas que supongan una mejora para el desempeño de sus actividades contribuirá de manera significativa en su satisfacción.

2.3 CONTEXTO ECONOMICO EN EL CUAL SE DEBE CUMPLIR EL OBJETO DEL PROCESO:

PRODUCTO INTERNO

Las actividades económicas siguieron dinámicas en enero, mes en el cual, la producción colombiana en su totalidad tuvo un crecimiento del 7,8 %, según el Índice de Seguimiento a la Economía (ISE).

En igual mes de 2021, este indicador estaba mostrando un decrecimiento anual de 3,9 %, lo que una vez más confirma que la reactivación económica está en marcha y sigue su ruta en este año, pese a la alta inflación que hay en el mundo, la cual en Colombia llegó a poner unos precios más altos en casi un 7 % ciento en el primer mes de este año.

Según el informe del Dane, las actividades económicas que más contribuyeron al crecimiento en el arranque de 2022 fueron la industria manufacturera y la construcción, mientras que el agro y la minería le restaron al resultado.

En su conjunto, las llamadas actividades primarias, precisamente donde confluyen el agro y la minería tuvieron un comportamiento negativo, de -2,7 %, mientras que la industria manufacturera y la construcción (actividades secundarias) se impulsaron en 12,4 %. Para el caso de las demás actividades, catalogadas como terciarias, en las que se inscriben el suministro de electricidad, gas, vapor y aire acondicionado; la reparación de vehículos automotores y motocicletas; el transporte y almacenamiento; el alojamiento y servicios de comida; la información y comunicaciones; las actividades financieras y de seguros, entre otras, el resultado final registra un crecimiento de 8,3 %.

Frente al impulso que traía la economía en diciembre de 2021, cuando el total de la producción en Colombia cerró en dos dígitos, en un 10,6 %, el sector agro se vio afectado por la estrepitosa caída en la producción de café, principalmente del tipo pergamino, que

Regional Vaupés – Centro Agropecuario y de Servicios Ambientales Jirijirimo
Av. 15 No. 6-184 Barrio San José, Mitú – Vaupés. - PBX 57 601 5461500



Certificado No. 50 3331
Certificado No. 00-90-DI-R133901-1

ESTUDIO Y ANÁLISIS ECONÓMICO DEL SECTOR PARA ADELANTAR UN PROCESO DE MINIMA CUANTIA

(SUBSECCIÓN 6 - Artículo 2.2.1.1.1.6.1 del Decreto 1082 de 2015)

se contrajo en 17,9 %. En relación con el año 2021, el Dane destacó, además, que, en términos de valor agregado, en 2021 la economía colombiana creció 10,3%, y que tres ramas explicaron 7,1 puntos porcentuales del crecimiento anual de la economía colombiana: comercio, transporte, alojamiento y servicios de comida; industrias manufactureras; y sector público, salud y educación. Este cálculo, a diferencia del PIB, descuenta consumos intermedios, así como impuestos.

El crecimiento más importante se asocia a las actividades artísticas y de entretenimiento, que según explicó Oviedo se relacionan con las prácticas de juegos de suerte y azar, que en 2021 tuvieron una dinámica importante y registraron un aumento anual de su valor agregado bruto de 33%. En el caso del comercio y las industrias manufactureras, se evidenció un aumento de su valor agregado anual de 21% y de 16,4%.

En cuanto a otros sectores, el agro registró un crecimiento de 2,4%, la explotación de minas y canteras, que durante 2020 había caído en -15,6%, registró una variación positiva de 0,4%, mientras que los servicios públicos crecieron 5,1%, frente a un desempeño de -2,6% en 2020.

La recuperación de la construcción llegó 5,7%, tras la caída de -26,8% que dejó el año de la pandemia (2020), en cuanto el sector TIC creció 11,2%, las actividades financieras crecieron 3,4%, las inmobiliarias 2,6% y las profesionales, científicas y técnicas 6,9%.

2 <https://www.semana.com/economia/macroeconomia/articulo/economia-colombiana-en-enero-de-2022-crecio-a-un-ritmo-de-78-segun-el-dane/202246/>
<https://www.portafolio.co/economia/gobierno/economi>

4.1 PLAN DE ACCIÓN FLUVIAL DE LA CUENCA GEOGRÁFICA DE AMAZONAS, ESTABLECIENDO LAS ESTRATEGIAS DE DESARROLLO DE SUS VÍAS FLUVIALES

- Por vía aérea: Se logra el desplazamiento desde Bogotá directamente o Villavicencio; y de Villavicencio por vía terrestre a San José. Frente a esta modalidad de transporte, el valor que se debe cancelar por un kilo es de \$ 6.100.00 más un valor adicional del 50% por kilo si el producto a transportar ocupa mucho volumen y de acuerdo al tipo de avión el recorrido de un lugar al otro puede ser de 45 minutos

Regional Vaupés – Centro Agropecuario y de Servicios Ambientales Jirijirimo
Av. 15 No. 6-184 Barrio San José, Mitú – Vaupés. – PBX 57 601 5461500

ESTUDIO Y ANÁLISIS ECONÓMICO DEL SECTOR PARA ADELANTAR UN PROCESO DE MINIMA CUANTIA

(SUBSECCIÓN 6 - Artículo 2.2.1.1.1.6.1 del Decreto 1082 de 2015)

a 90 minutos. Valor de tiquete por persona puede variar entre 450.000 \$ pesos M/c hasta 500.000 \$ pesos M/c

Hablando de manera general específicamente en la región del Vaupés podemos inferir que el comercio no tiene un fuerte impacto en la economía del municipio y que hay poca oferta de comerciantes en el Departamento, supuesto que es aplicable a la realidad del municipio de Mitú, pues la mayor parte de los comerciantes son minoristas, es decir que el comercio que manejan es de la canasta familiar o productos de primera mano y sus ventas son al menudeo.

Ahora bien, las particularidades del territorio y por la falta de vías carreteables que comuniquen al departamento con el interior del país, todos los productos llegan a la Ciudad por vía aérea o fluvial, esta característica de aprovisionamiento hace el costo de vida elevado, pues se aplica a la compra de los suministros el costo de transporte, con un costo mínimo de \$ 800 pesos por Kilo.

Teniendo en cuenta el objeto contractual se considera pertinente tener en cuenta los valores de los productos entregados en las cotizaciones de proveedores externos ya que no hay personas naturales, ni jurídicas que ofrezcan dicho servicio requerido en el Municipio Mitú, desde luego que cuenten con los requerimientos para contratar la compra de los servicios necesarios para el desarrollo de las actividades en referencia a la intervención del clima organizacional.

La falta de vías carreteables desde el interior del país hacia nuestro departamento y sus municipios y la inexistencia de empresas en la circunscripción territorial que se dediquen a la prestación de servicios de clima laboral, hacen que el precio final de adquisición tenga inmersos sobrecostos elevados de transporte, toda vez, que la forma de adquisición a través de proveedores externos, es decir, que se encuentren por fuera del Departamento del Vaupés, es a través del sistema de transporte aéreo y fluvial.

3 COMPORTAMIENTO DEL GASTO HISTÓRICO

Para el análisis de la demanda, la entidad tuvo como referencia el comportamiento de los procesos contractuales desarrollados en vigencias anteriores similares al presente proceso

Regional Vaupés – Centro Agropecuario y de Servicios Ambientales Jirijirimo
Av. 15 No. 6-184 Barrio San José, Mitú – Vaupés. – PBX 57 601 5461500



Certificado No. 50-CE-035481-1 Certificado No. 00-SC-010339281-1

ESTUDIO Y ANÁLISIS ECONÓMICO DEL SECTOR PARA ADELANTAR UN PROCESO DE MINIMA CUANTIA

(SUBSECCIÓN 6 - Artículo 2.2.1.1.1.6.1 del Decreto 1082 de 2015)

que se adelanta para contratar la compra teniendo en cuenta como referencia los siguientes aspectos:

ENTIDAD	No. DE PROCESO	MODALIDAD DE SELECCIÓN DEL CONTRATO	OBJETO DEL CONTRATO.	VALOR DE LOS CONTRATOS	PLAZO DE LOS CONTRATOS.		PROPONENTES	INTEGRANTES (EN CASO DE CONSORCIOS, UNIONES TEMPORALES)	NIT	OFERENTE SELECCIONADO (CONTRATISTA)
				PESOS	UNIDAD DE TIEMPO	CANTIDAD				
SENA Vaupés	102 RV102Del 2019	Contratación directa. Prestación de Servicios profesionales	"Contratar prestación de servicios profesionales para realizar actividades tendientes a intervenir el clima organizacional en el centro agropecuario y de servicios ambientales Jirijirimo del SENA Regional Vaupés dirigido a colaboradores que desarrollen roles de liderazgo dentro de la entidad".	\$3.042.435	3 Días	Tres	Judith Castaño Vargas	N/A	51.31 5.326	Judith Castaño Vargas
Sena	CSR-CBC-012-2019	Mínima cuantía	Contratar el apoyo logístico para el desarrollo y divulgación de actividades de gestión institucional,	\$ 21,536,585	Dos Meses	60 días	Favian Octavio Jaimes Jaimes	N/A	80.64 5.865	Favian Octavio Jaimes Jaimes

Regional Vaupés – Centro Agropecuario y de Servicios Ambientales Jirijirimo
Av. 15 No. 6-184 Barrio San José, Mitú – Vaupés. - PBX 57 601 5461500

ESTUDIO Y ANÁLISIS ECONÓMICO DEL SECTOR PARA ADELANTAR UN
PROCESO DE MINIMA CUANTIA

(SUBSECCIÓN 6 - Artículo 2.2.1.1.1.6.1 del Decreto 1082 de 2015)

			socialización de proyectos de investigación y fomento de innovación y desarrollo tecnológico en las empresas del centro biotecnológico o del caribe.							
Sena Caldas	MC-CLD-024-2021	Prestación De Servicios	PRESTACIÓN DE SERVICIOS A TODO COSTO DE APOYO LOGÍSTICO PARA EL DESARROLLO DE LAS ACTIVIDADES Y PROGRAMAS DE TALLERES DE PREVENCIÓN DE RIESGO PSICOSOCIAL E INTERVENCIÓN DEL CLIMA LABORAL.	\$ 13.566.301 COP	3	30 días	Fundación Misión Verde	Miguel Alejandro Perez Ramirez Luisa Fernanda Giraldo Torres	900 230 503 4	Fundación Misión Verde
Sena Vaupés	CO1.PCC NTR.3966 505	Minima Cuantía	Contratar el servicio de la logística, organización y ejecución de actividades formativas en coaching para el bienestar laboral dirigido a	\$ 22.000.000 COP	1 mes	30	Denis Durley Tamayo Salazar	N/A	5197 6339	Denis Durley Tamayo Salazar

Regional Vaupés – Centro Agropecuario y de Servicios Ambientales Jirijirimo
Av. 15 No. 6-184 Barrio San José, Mitú – Vaupés. - PBX 57 601 5461500

**ESTUDIO Y ANÁLISIS ECONÓMICO DEL SECTOR PARA ADELANTAR UN
PROCESO DE MINIMA CUANTIA**

(SUBSECCIÓN 6 - Artículo 2.2.1.1.1.6.1 del Decreto 1082 de 2015)

			colaboradores de la regional Vaupés, como medida de intervención para el fortalecimiento del clima organizacional							
--	--	--	---	--	--	--	--	--	--	--

4 ESTUDIO DE LA OFERTA

En el mercado regional no se encuentran firmas de personas naturales y jurídicas que tengan la capacidad y experiencia necesaria para ejecutar y/o suministrar los bienes requeridos, de acuerdo con la necesidad presentada por la entidad, por lo que nos remitimos a el mercado nacional.

De conformidad con la Circular N° 00048 de 25 de febrero 2014, sobre lineamientos para la elaboración de estudios previos bajo la modalidad de selección de mínima cuantía, se realizó el análisis económico conforme a lo dispuesto en la Circular Interna 3-20136-133ª a través de la publicación de solicitud de cotizaciones de la página web de la entidad, proveedores del país, páginas web, precios históricos, sistema electrónico para la contratación Pública SECOP II, llamadas telefónicas para establecer el presupuesto oficial a través de dos cotizaciones estableciendo expresamente que ni la formulación de la solicitud, ni la presentación de la cotización generan compromiso u obligación por parte del Sena pues no corresponde a un procedimiento de selección, de lo anterior solo fue recepcionada 1 cotización.

En vista de lo anterior se realizó análisis económico para establecer el presupuesto oficial a través del análisis de la última contratación realizada por la entidad, la cual fue el año inmediatamente anterior (2022), realizando la indexación de valor de dicho contrato de acuerdo al IPC vigente a 23 de junio de 2023, para llegar al costo actual del proceso de contratación; lo anterior según la información obtenida por el DANE actualizada para la realización del presente estudio.

Regional Vaupés – Centro Agropecuario y de Servicios Ambientales Jirijirimo
Av. 15 No. 6-184 Barrio San José, Mitú – Vaupés. – PBX 57 601 5461500

**ESTUDIO Y ANÁLISIS ECONÓMICO DEL SECTOR PARA ADELANTAR UN
PROCESO DE MINIMA CUANTIA**

(SUBSECCIÓN 6 - Artículo 2.2.1.1.6.1 del Decreto 1082 de 2015)

ÍTEM	DESCRIPCIÓN	UNIDAD DE MEDIDA	CANTIDAD	A VALOR UNITARIO 2022 (Aceptación de oferta CO1.PCCNTR.3966505)	B IPC BASE DIC/2022 (126,03)*	C IPC ACTUAL MAY/2023 (133,38)*	VALOR UNITARIO 2023 A*(C/B)	VALOR TOTAL
1	Sesión de coaching individual Grupo de atención: 25 líderes. Duración: 1 hora por persona. 1ra sesión de diagnóstico presencial, 2 Sesiones virtuales por herramienta sincrónica Teams, con un intervalo de encuentro de 30 días. Temas de las sesiones: - Feedback y conversaciones de poder - Enemigos de la confianza - ¿En dónde está mi poder personal?	3 Sesiones	1 persona	\$ 4.333.275,00	126,03	133,38	\$4.585.989	\$4.585.989
2	Yo Soy Grupo de trabajo: 60 personas. dirigido a líderes y colaboradores 2 Talleres de 30 personas Cada uno Duración: 4 Horas cada uno Promover un estilo de liderazgo de puertas abiertas, que muestre cercanía, coherencia, disposición genuina e interés por escuchar las dudas, sugerencias o ideas de sus colaboradores en cualquier momento Metodología: Aprendizaje presencial	Un	1 Grupo 60 Personas	\$ 4.000,000	126,03	133,38	\$4.233.278	\$4.233.278

Regional Vaupés – Centro Agropecuario y de Servicios Ambientales Jirijirimo
Av. 15 No. 6-184 Barrio San José, Mitú – Vaupés. - PBX 57 601 5461500

ESTUDIO Y ANÁLISIS ECONÓMICO DEL SECTOR PARA ADELANTAR UN PROCESO DE MINIMA CUANTIA

(SUBSECCIÓN 6 - Artículo 2.2.1.1.1.6.1 del Decreto 1082 de 2015)

	experiencial para provocar aprendizajes significativos							
3	<p>Mi Propia esencia Grupo de trabajo: 60 personas. Dirigido a líderes y colaboradores. 2 Talleres de 30 personas Cada uno Duración: 4 Horas cada uno Fortalecer el orgullo y manera de comunicar los logros de la entidad, así como de trabajar de forma permanente en el arraigo de la visión conjunta que les permita a las personas una mayor identificación y vinculación con los objetivos organizacionales así como un mayor entendimiento de la manera en que el equipo y cada rol contribuyan a la consecución de los mismos.</p> <p>Metodología: Aprendizaje experiencial para provocar aprendizajes significativos</p>	Un	1 Grupo 60 Personas	\$ 4.000,000	126,03	133,38	\$4.233.278	\$4.233.278
4	<p>Comunicación efectiva para equipos:</p> <p>Grupo de trabajo: 24 personas. Dirigido a Líderes Duración: 3 Horas. El taller apunta a desarrollar</p>	Un	1 Grupo 60 Personas	\$ 4.000,000	126,03	133,38		

Regional Vaupés – Centro Agropecuario y de Servicios Ambientales Jirijirimo
Av. 15 No. 6-184 Barrio San José, Mitú – Vaupés. - PBX 57 601 5461500

ESTUDIO Y ANÁLISIS ECONÓMICO DEL SECTOR PARA ADELANTAR UN
PROCESO DE MINIMA CUANTIA

(SUBSECCIÓN 6 - Artículo 2.2.1.1.1.6.1 del Decreto 1082 de 2015)

<p>desde las emociones, la capacidad de escuchar, hacer preguntas, expresar conceptos e ideas en forma efectiva, exponer aspectos positivos. Es la capacidad de escuchar al otro y comprenderlo. Comprender la dinámica de grupos y el diseño efectivo de reuniones. Metodología: Metodología de aprendizaje experiencial para provocar aprendizajes significativos. Da retroalimentación a sus colaboradores para orientar</p>						\$4.233.278	\$4.233.278
---	--	--	--	--	--	-------------	-------------

El estudio de precio anterior me permitió definir el presupuesto oficial aproximado para el presente proceso de contratación tendiendo como referencia el contrato inmediatamente anterior cotizada por la entidad, año (2022) y la cotización recepcionada el presente año 2023, de lo anterior podemos cruzar la información relacionada, a la cual lo plasmamos en el siguiente cuadro:

Entre las cuales se encuentran:

ITEM	DESCRIPCIÓN	UNIDAD	CANTIDAD	Ventana organizacional	CO1.PCCNTR.3966505 Contrato 2022	Valor Promedio	Valor Total
------	-------------	--------	----------	------------------------	-------------------------------------	----------------	-------------

Regional Vaupés – Centro Agropecuario y de Servicios Ambientales Jirijirimo
Av. 15 No. 6-184 Barrio San José, Mitú – Vaupés. - PBX 57 601 5461500



Certificado No. 50-CE/033481-1 Certificado No. 00-SC-02/033981-1

ESTUDIO Y ANÁLISIS ECONÓMICO DEL SECTOR PARA ADELANTAR UN PROCESO DE MINIMA CUANTIA

(SUBSECCIÓN 6 - Artículo 2.2.1.1.1.6.1 del Decreto 1082 de 2015)

1	<p>Sesión de coaching individual</p> <p>Grupo de atención: 25 personas. Duración: 1 hora por persona. 3 sesiones, 1 de diagnóstico presencial, 2 sesiones de intervención presenciales. Para ejecutar un rango no mayor a 30 días después de firmada el acta de inicio.</p>	Sesión	3 Por persona	\$ 2.770.000	\$4.585.989	\$3.677.995	\$3.677.995
2	<p>Autoconciencia y autoconocimiento</p> <p>Grupo de trabajo: 60 personas. dirigido a líderes y colaboradores Duración: 2 Horas Objetivo: Fortalecer la autoobservación y reflexión de los colaboradores en relación con lo que sucede en ellos, en su relación con otros y con el entorno permitiéndoles identificar el potencial y las oportunidades de desarrollo. Fortalecer el orgullo y comunicación de forma atractiva e</p>	Taller	1 Grupo 60 Personas	\$ 3.293.324	\$4.233.277	\$3.763.301	\$3.763.301

Regional Vaupés – Centro Agropecuario y de Servicios Ambientales Jirijirimo
Av. 15 No. 6-184 Barrio San José, Mitú – Vaupés. – PBX 57 601 5461500

ESTUDIO Y ANÁLISIS ECONÓMICO DEL SECTOR PARA ADELANTAR UN
PROCESO DE MINIMA CUANTIA

(SUBSECCIÓN 6 - Artículo 2.2.1.1.1.6.1 del Decreto 1082 de 2015)

	<p>innovadora los logros de la entidad, incluyendo técnicas de oratoria.</p> <p>Metodología: Metodología Outdoor training y aprendizaje experiencial para provocar aprendizajes significativos</p>						
3	<p>Autogestión Grupo de trabajo: 60 personas. dirigido a líderes y colaboradores. Duración: 2 Horas</p> <p>Objetivo: Generar los planes de desarrollo personal que permitan al colaborador comprometerse con su propio crecimiento y asumir sus posibilidades, limitaciones y potenciarlas haciéndose cargo de sus estrategias y acciones que los lleven a avanzar en el afianzamiento de las competencias de liderazgo, incluyendo técnicas de oratoria.</p>	Taller	1 Grupo 60 Personas	\$ 3.293.324	\$4.233.277	\$3.763.301	\$3.763.301

Regional Vaupés – Centro Agropecuario y de Servicios Ambientales Jirijirimo
Av. 15 No. 6-184 Barrio San José, Mitú – Vaupés. – PBX 57 601 5461500

ESTUDIO Y ANÁLISIS ECONÓMICO DEL SECTOR PARA ADELANTAR UN PROCESO DE MINIMA CUANTIA

(SUBSECCIÓN 6 - Artículo 2.2.1.1.1.6.1 del Decreto 1082 de 2015)

	Promover la coherencia y el respeto a acuerdos, evitando que se generen falsas expectativas e incumplimiento de acuerdos. Metodología: Aprendizaje presencial experiencial para provocar aprendizajes significativos.						
4	Talleres de Intervención de clima laboral Grupo de trabajo: 60 personas. dirigido a líderes y colaboradores. Duración: 2 Horas Objetivo: Enfocado en la realización actividades prácticas que promuevan el fortalecimiento de habilidades para el liderazgo, comunicación asertiva, diligencia y resolución de conflictos, incluyendo técnicas de oratoria, que impacte en la gestión y desarrollo efectivo del Talento Humano aportando al	Taller	1 Grupo 60 Personas	\$ 3.293.324	\$4.233.277	\$3.763.301	\$3.763.301

Regional Vaupés – Centro Agropecuario y de Servicios Ambientales Jirijirimo
Av. 15 No. 6-184 Barrio San José, Mitú – Vaupés. - PBX 57 601 5461500

ESTUDIO Y ANÁLISIS ECONÓMICO DEL SECTOR PARA ADELANTAR UN
PROCESO DE MINIMA CUANTIA

(SUBSECCIÓN 6 - Artículo 2.2.1.1.1.6.1 del Decreto 1082 de 2015)

mejoramiento del entorno laboral o ambiente de trabajo Metodología de aprendizaje presencial experiencial para provocar aprendizajes significativos.					
---	--	--	--	--	--

El estudio realizado arrojó como resultado del estudio de precios del mercado local, el valor de, **CATORCE MILLONES NOVECIENTOS SESENTA Y SIETE MIL OCHOCIENTOS NOVENTA Y SIETE PESOS (\$14.967.897) M/CTE.**

NOTA: Las ofertas presentadas por los proponentes no pueden exceder el promedio de cada grupo.

Dada en Mitú, Vaupés, a los Diez (10) días del mes de julio del año dos mil veintitrés (2023).

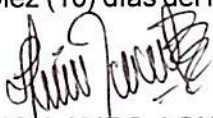

JHON JAIRO AGUDELO RINCON

Subdirector (E) Con funciones de Director del Centro Agropecuario y de Servicios Ambientales Jirijirimo del SENA Regional Vaupés

Proyectó: Willman Steve Fonseca Pabón – Psicólogo Ocupacional Eje Mentalmente Saludable



Regional Vaupés – Centro Agropecuario y de Servicios Ambientales Jirijirimo
Av. 15 No. 6-184 Barrio San José, Mitú – Vaupés. – PBX 57 601 5461500



Certificado No. 52-CER035481-1 Certificado No. 00-50-DI-R33901-1