



ALCALDÍA DE
BARRANQUILLA

NIT 890.102.018-1



SC-CER103099



SA-CER756031



ANÁLISIS ECONÓMICO DEL SECTOR

CONTRATACIÓN DIRECTA

LA PRESTACIÓN DE SERVICIOS PROFESIONALES A LA SECRETARÍA DISTRITAL DE EDUCACIÓN PARA BRINDAR ASESORÍA EN LA IMPLEMENTACIÓN Y DESARROLLO DE LAS HERRAMIENTAS Y POLÍTICAS DISTRITALES EN MATERIA DE CALIDAD EDUCATIVA.



I. INTRODUCCIÓN

La Constitución Nacional en su artículo 67 señala: *“La Educación es un derecho de la persona y un servicio público que tiene una función social; con ella se busca el acceso al conocimiento, a la ciencia, a la técnica, y a los demás bienes y valores de la cultura. La educación formará al colombiano en el respeto a los derechos humanos, a la paz y a la democracia; y en la práctica del trabajo y la recreación, para el mejoramiento cultural, científico, tecnológico y para la protección del ambiente. Corresponde al Estado regular y ejercer la suprema inspección y vigilancia de la educación con el fin de velar por su calidad, por el cumplimiento de sus fines y por la mejor formación moral, intelectual y física de los educandos; garantizar el adecuado cubrimiento del servicio y asegurar a los menores las condiciones necesarias para su acceso y permanencia en el sistema educativo”.*

El Distrito de Barranquilla conforme a su Plan de Desarrollo actual **“Soy Barranquilla 2020-2023”** aborda con gran prioridad la Política de Educación, en el Artículo **9. Reto “Soy equitativa”** que *ofrece mejorar el acceso, calidad y pertinencia a la educación básica, media y superior integral, mejorando así la calidad de la educación que reciben los niños y jóvenes en las instituciones educativas oficiales, fortaleciendo las capacidades de estas para que se puedan atender a más niños y jóvenes con necesidades educativas especiales e incentivando a los jóvenes a continuar sus estudios una vez finalicen el bachillerato.*

Dentro de este reto, en el artículo 9.1. La política **“educación de vanguardia”** tiene como objetivo *terminar las trayectorias escolares de los niños, niñas, adolescentes y jóvenes, con el fin que contribuyan positivamente a la sociedad. Para esto se deben fortalecer los procesos educativos y dejar las bases listas para continuar avanzando hacia ese propósito. Finalmente, se debe cerrar el ciclo y promover que los estudiantes continúen los ciclos de educación superior, tanto a nivel técnico como en el nivel profesional, logrando así que cuenten con las mejores herramientas para lograr superar las trampas de la pobreza.*

Teniendo como estrategias de la política señalada en el párrafo anterior, las siguientes:

- Mantener las tasas de cobertura a través de la adecuación y/o construcción de nuevas instalaciones.
- Asegurar la permanencia de los estudiantes dentro del sistema con el fin de reducir los indicadores de deserción estudiantil y mantener la población escolarizada de la educación a través de programas de alimentación, transporte escolar, inclusión, jornadas complementarias y metodologías flexibles.

- Mejorar la calidad del sistema educativo, de la mano con la formación y capacitación de docentes y directivos docentes. Adicionalmente continuar con el acompañamiento in situ para el fortalecimiento de componentes y así potenciar capacidades.
- Desarrollar un programa de bilingüismo que permita al estudiante aprender un segundo idioma, fortaleciendo sus capacidades y ampliando sus posibilidades de crecimiento personal.
- Articular con demás dependencias del Distrito una oferta complementaria que transforme los colegios en un lugar seguro, lleno de valores y donde los estudiantes puedan desarrollar sus capacidades, más allá del pensum académico.
- Continuar el programa de Articulación con la Media a través de Instituciones de Educación Superior y ETDH, para que los estudiantes logren graduarse con doble titulación como bachiller y técnico laboral por competencias, permitiendo continuar su formación académica mediante ciclos propedéuticos.

Desde la Secretaría Distrital de Educación, el Distrito busca cumplir con el postulado antes descrito, razón por la que debe dirigir la formulación de las políticas, programas, estrategias, proyectos y planes del sector educativo del Distrito, administrar y evaluar las estrategias y programas para el sector educativo, de conformidad con la legislación vigente y el Decreto Acordal No. 0801 del 7 de diciembre de 2020, propendiendo por la cobertura, el mejoramiento de la calidad y de la eficiencia de la educación de los diferentes niveles garantizando una óptima administración y manejo de la prestación del servicio educativo en el Distrito de Barranquilla.

En ese sentido, la Secretaría de Educación debe asumir la responsabilidad en el fortalecimiento de la prestación del servicio educativo en el Distrito de Barranquilla, bajo los preceptos de calidad, pertinencia, equidad y eficiencia; liderando procesos participativos e incluyentes que contribuyan a la formación de un ser humano integral, motor del desarrollo cultural, social y económico de la ciudad, y es por ello que la Oficina de Calidad Educativa basa su actividad es la encargada de liderar la consecución de la educación con la máxima calidad, por lo que debe brindar asistencia técnica a las Instituciones Educativas en lo relacionado a: Proyecto Educativo Institucional -PEI, Planes de Mejora Institucionales -PMI, Plan de Apoyo al Mejoramiento -PAM, Sistema Institucional de Evaluación de Estudiantes -SIEE y Programa Todos a Aprender – PTA.

Estando encargada y comprometida 100% con lograr Instituciones Educativas Distritales con la calidad educativa requerida y su respectivo mejoramiento, la Secretaría se ha impuesto como una de las tareas primordiales, el realizar informes de gestión y estadísticas del seguimiento constante a la evaluación de los educandos, así como realizar seguimiento a los Establecimientos Educativos Oficiales y Privados, en lo concerniente al cumplimiento del Decreto 1965 de 2013, que reglamenta el funcionamiento del Sistema

Nacional de Convivencia Escolar y Formación para el Ejercicio de los Derechos Humanos, la Educación para la Sexualidad y la Prevención y Mitigación de la Violencia Escolar, sus herramientas; los lineamientos generales bajo los cuales se deben ajustar los manuales de convivencia de los establecimientos educativos, de acuerdo con lo ordenado en la Ley 1620 de 2013 y otros aspectos relacionados con incentivos y la participación de las entidades del orden nacional y territorial, establecimientos educativos, la familia y la sociedad dentro del Sistema Nacional de Convivencia Escolar.

Dada la particularidad, diversidad y complejidad del sector Educativo en el que se debe procurar en todo momento por la eficiencia, calidad, pertinencia e inclusión en cada una de las acciones de las autoridades administrativas, y la atención idónea de los requerimientos efectuados por la comunidad educativa (Docentes, Directivos Docentes, estudiantes, padres de familia), autoridades judiciales relacionadas con la normal prestación del servicio público y materialización del derecho fundamental de educación, se hace necesario que la Secretaría Distrital de Educación, contrate profesionales de calidad que soporten la labor de la Secretaría Distrital de Educación de Barranquilla en el arduo camino de la modernización y mejoramiento de los procesos y procedimientos educativos que se surten al interior de las diferentes oficinas, así como en los diferentes eventos internos y externos de la misma.

De acuerdo con lo señalado en las líneas anteriores, el Plan de Desarrollo Distrital recoge la totalidad de los programas y proyectos que deben adelantar las diferentes secretarías, gerencias y oficinas del Distrito de Barranquilla, los cuales para su ejecución requieren de procesos de contratación.

Por contera, los contratos derivados del presente estudio previo y necesarios para suplir la necesidad descrita, deberán ser suscritos por el término de la vigencia fiscal presente y así garantizar la adecuada ejecución del proyecto, toda vez que:

- Se trata de unos servicios que no pueden ser prestados por personal de planta, ya que a pesar de que existe el mismo, no tiene la experticia o conocimiento especializado en la materia y por esta razón, es necesario contratar los servicios de quienes poseen conocimiento y experiencia en el tema. En este caso, es conveniente la suscripción de los respectivos contratos de prestación de servicios profesionales con el personal con el conocimiento y experiencia necesario, toda vez que el ejercicio de la profesiones liberales permiten un mayor conocimiento y experticia en el tema, por tener la posibilidad de conocer distintas experiencias en distintas entidades, de distintos niveles y con ello, un mayor bagaje en el desarrollo

de las funciones misionales de La Oficina de Gestión Estratégica y Fortalecimiento Institucional de la Secretaría Distrital de Educación.

- Se trata de unos servicios asociados con un proyecto de inversión que se desarrolla a lo largo de la vigencia fiscal, por lo cual, el plazo a establecerse guarda coherencia con las metas de dicho proyecto de inversión.

Dada la particularidad, diversidad y complejidad del sector Educativo en el que se debe procurar entre otras, lograr que los Establecimientos Educativos del Distrito de Barranquilla presten el servicio educativo con la más alta calidad, siempre cumpliendo con los parámetros mínimos establecidos por el ordenamiento constitucional, legal y reglamentario a nivel Nacional y Local, con el fin de satisfacer las necesidades y asegurar el cumplimiento de las metas del proyecto establecido, en el Plan de Desarrollo Distrital 2020-2023 “Soy Barranquilla” se hace necesario que la Secretaría Distrital de Educación contrate personal profesional que bajo la observancia de las normas vigentes respalden las diferentes actividades de asesoría, coordinación, estructuración, desarrollo y ejecución de La Oficina de Calidad Educativa de la Secretaría Distrital de Educación en desarrollo de sus funciones misionales y así contribuyan a la eficiencia del servicio público de Educación en el Distrito de Barranquilla.

La clasificación de los bienes y servicios, objeto del Proceso de Contratación, son los siguientes:

ITEM	Clasificación UNSPSC	Producto
1	80111600	Servicio de Personal Temporal

II. ANÁLISIS DEL SECTOR

Indicadores de Mercado Nacional

Para el mes de abril de 2023, la tasa de desempleo del total nacional fue 10,7%, en el mismo mes de 2022 se ubicó en 11,2%. La tasa global de participación se ubicó en 64,6%, lo que significó un aumento de 1,0 puntos porcentuales respecto a abril de 2022 (63,6%). Finalmente, la tasa de ocupación fue 57,7%, lo que representó un aumento de 1,2 puntos porcentuales respecto al mismo mes de 2022 (56,5%).

Gráfico 2. Tasa global de participación, ocupación y desempleo
Total nacional
Abril (2015 - 2023)

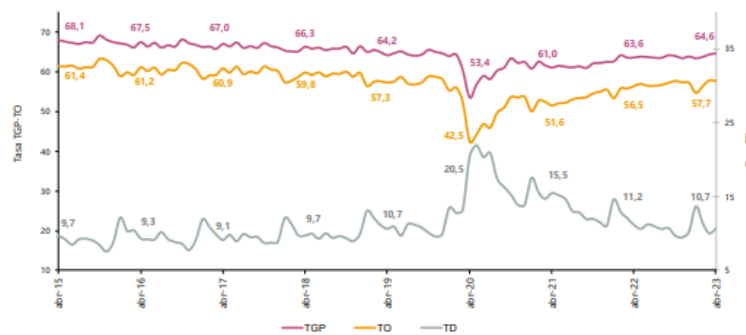

Fuente: DANE, GEIH.

Nota: datos expandidos con proyecciones de población, elaboradas con base en los resultados del CNPV 2018.

Nota: cifras aproximadas a un decimal. Por efecto del redondeo los totales pueden diferir ligeramente del anexo.

En el trimestre móvil febrero - abril de 2023, la tasa de desempleo de las 13 ciudades y áreas metropolitanas fue 11,0%, lo que representó una disminución de 1,1 puntos porcentuales respecto al trimestre móvil febrero - abril de 2022 (12,1%). La tasa global de participación se ubicó en 66,0%, en el trimestre móvil febrero - abril de 2022 fue 65,7%. Finalmente, la tasa de ocupación fue 58,7%, lo que representó un aumento de 1,0 puntos porcentuales respecto al trimestre móvil febrero - abril de 2022 (57,7%).

Gráfico 5. Tasa global de participación, ocupación y desempleo
Total 13 ciudades y áreas metropolitanas
Febrero - abril (2015 - 2023)

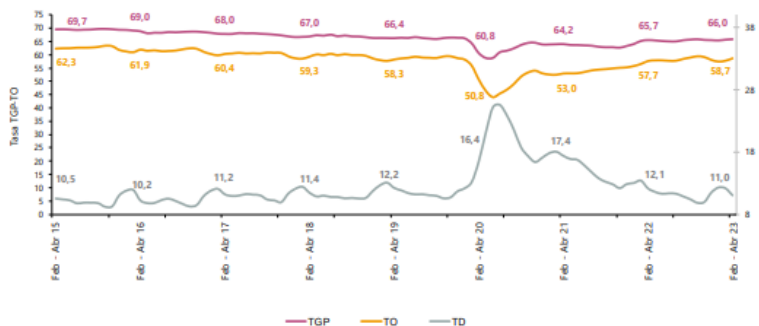

Fuente: DANE, GEIH.

Nota: datos expandidos con proyecciones de población, elaboradas con base en los resultados del CNPV 2018.

Nota: cifras aproximadas a un decimal. Por efecto del redondeo los totales pueden diferir ligeramente del anexo.

Fuente: https://www.dane.gov.co/files/operaciones/GEIH/EMPLEO_DESEMPLEO/bol-GEIH-abr2023 (Mayo de 2023)

Población ocupada según rama de actividad

En el mes de abril de 2023, el número de personas ocupadas en el total nacional fue 22.742 miles de personas. Las ramas que más aportaron positivamente a la variación de la población ocupada fueron Alojamiento y servicios de comida (0,9 puntos porcentuales); seguido de Agricultura, ganadería, caza, silvicultura y pesca (0,8 puntos porcentuales) e Industrias manufactureras (0,7 puntos porcentuales).

Tabla 1. Distribución porcentual, variación absoluta y contribución a la variación de la población ocupada según rama de actividad*

Total nacional
Abril (2022 - 2023)

Rama de actividad	Total		Distribución % 2023	Variación absoluta	Contribución en p.p.
	Abril 2022	Abril 2023			
Población ocupada	21.957	22.742	100	785	
Alojamiento y servicios de comida	1.525	1.722	7,6	196	0,9
Agricultura, ganadería, caza, silvicultura y pesca	3.081	3.265	14,4	184	0,8
Industrias manufactureras	2.382	2.545	11,2	162	0,7
Administración pública y defensa, educación y atención de la salud humana	2.682	2.800	12,3	118	0,5
Construcción	1.516	1.584	7,0	68	0,3
Actividades artísticas, entretenimiento recreación y otras actividades de servicios	1.790	1.848	8,1	58	0,3
Actividades inmobiliarias	223	243	1,1	19	0,1
Actividades profesionales, científicas, técnicas y servicios administrativos	1.729	1.746	7,7	16	0,1
Actividades financieras y de seguros	379	394	1,7	15	0,1
Información y comunicaciones	418	427	1,9	8	0,0
Suministro de electricidad, gas, agua y gestión de desechos [^]	586	590	2,6	4	0,0
Transporte y almacenamiento	1.638	1.641	7,2	3	0,0
Comercio y reparación de vehículos	3.997	3.940	17,3	-58	-0,3

Fuente: DANE, GEIH.

Para el trimestre móvil febrero – abril 2023, de las 23 ciudades y áreas metropolitanas, las que presentaron mayores tasas de desempleo fueron: Quibdó (27,6%), Ibagué (18,4%) y Riohacha (15,8%). Las ciudades con menor tasa de desempleo fueron: Santa Marta (8,8%), Medellín A.M. (9,5%), y Pereira A.M. (10,0%).

Gráfico 6. Tasa de desempleo según ciudades 23 ciudades y áreas metropolitanas Febrero- abril 2023

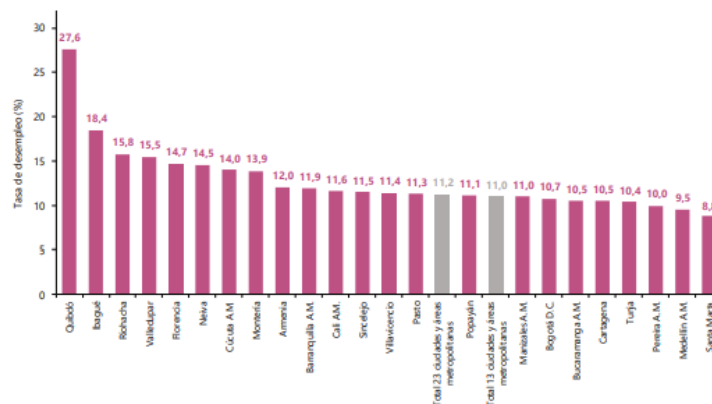

Fuente: DANE, GEIH.

Fuente: https://www.dane.gov.co/files/operaciones/GEIH/EMPLEO_DESEMPLEO/bol-GEIH-abr2023 (Mayo de 2023)

Encuesta Mensual de Servicios

En marzo de 2023, diecisiete de los dieciocho subsectores de servicios presentaron variación positiva en los ingresos totales, en comparación con marzo de 2022. En marzo de 2023, catorce de los dieciocho subsectores de servicios presentaron variación positiva en el personal ocupado total, en comparación con marzo de 2022

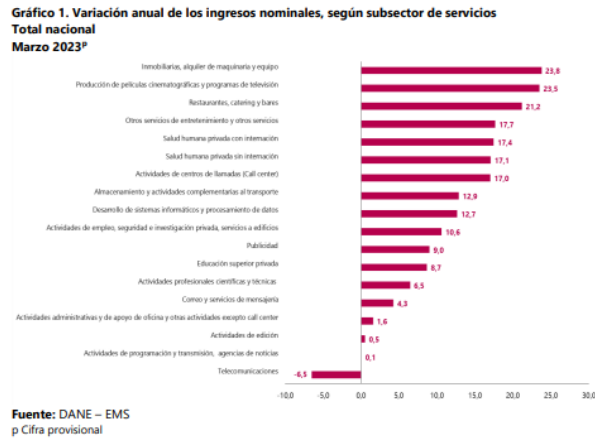

En comparación con el mismo mes de 2022, en marzo de 2023 los ingresos totales presentaron un aumento de 23,8%, que se explica por el incremento de 23,9% en los ingresos por servicios, de 24,6% en la venta de mercancías y de 19,5% en otros ingresos operacionales.

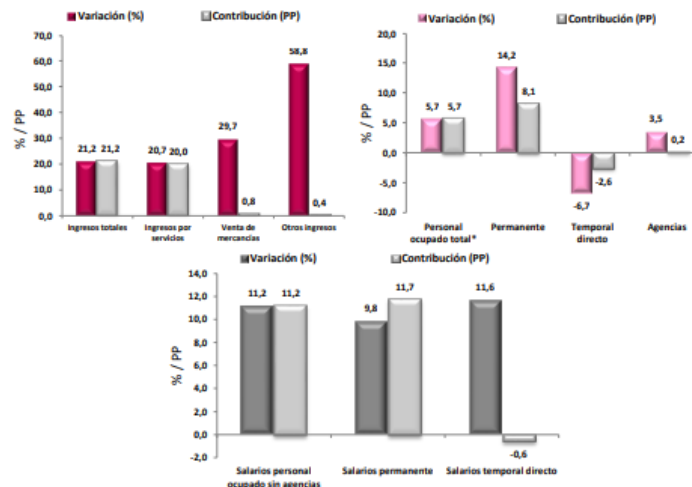

Fuente: DANE – EMS
p Cifra provisional
(PP) Puntos porcentuales
* Incluye personal permanente, personal temporal directo y personal temporal contratado a través de agencias de suministro de personal.

Fuente: https://www.dane.gov.co/files/investigaciones/boletines/ems/bol_ems_marzo_2023 (Mayo de 2023)

III. TÉCNICO

El objeto del contrato es: **LA PRESTACIÓN DE SERVICIOS PROFESIONALES A LA SECRETARÍA DISTRITAL DE EDUCACIÓN PARA BRINDAR ASESORÍA EN LA IMPLEMENTACIÓN Y DESARROLLO DE LAS HERRAMIENTAS Y POLÍTICAS DISTRITALES EN MATERIA DE CALIDAD EDUCATIVA.** Para cumplir con el presente objeto, se requieren contratos de prestación de servicios, para un grupo de Cuatro (04) profesionales en diferentes disciplinas que respalden las distintas actividades de asesoría, coordinación, estructuración, desarrollo y ejecución de La Oficina de Calidad Educativa de la Secretaría Distrital de Educación en desarrollo de sus funciones misionales.

A continuación, se detallan los perfiles, la experiencia, las obligaciones específicas y el valor total de cada contrato así:

PERFIL Y EXPERIENCIA	OBLIGACIONES ESPECÍFICAS	VALOR TOTAL DEL CONTRATO
<p>Acreditar Título profesional Administración de empresas</p> <p>Experiencia profesional de dos (02) años</p>	<ol style="list-style-type: none"> 1. Elaborar y consolidar informes a las actividades relacionadas con los proyectos de la Secretaría Distrital de Educación. 2. Realizar visita a los NODOS para actualizar los datos de los estudiantes de grado 11°. 3. Depurar la información en el aplicativo para la elaboración de la base de datos de los estudiantes de grado 11° en la presente vigencia. 4. Realizar encuestas de satisfacción de los proyectos de Educación Superior. 5. Gestionar proyectos dirigidos al desarrollo cultural, social, deportivo y de emprendimiento para los estudiantes de Educación Superior. 	\$17.500.000
<p>Acreditar título profesional en Licenciatura en educación básica primaria</p> <p>Experiencia general de un (01) año y siete (07) meses</p>	<ol style="list-style-type: none"> 1. Desarrollar talleres y jornadas de capacitación, organizadas por la Secretaría. 2. Realizar el acompañamiento continuo en los procesos de respuesta oportuna a PQR de estudiantes, docentes y/o comunidad en general. 3. Realizar Soporte pedagógico, operativo y/o técnico en las diversas tareas asignadas por el supervisor. 	\$15.000.000



<p>Acreditar título profesional en Administración de empresas turísticas y hoteleras</p> <p>Experiencia general de un (01) año y siete (07) meses</p>	<ol style="list-style-type: none"> 1. Elaborar y consolidar informes a las actividades relacionadas con los proyectos de la Secretaría Distrital de Educación. 2. Realizar visita a los NODOS para actualizar los datos de los estudiantes de grado 11°. 3. Depurar la información en el aplicativo para la elaboración de la base de datos de los estudiantes de grado 11° en la presente vigencia. 4. Realizar encuestas de satisfacción de los proyectos de Educación Superior. 	<p>\$15.000.000</p>
<p>Acreditar título profesional en Administración de Negocios Internacionales.</p> <p>Experiencia general de un (01) año y siete (07) meses</p>	<ol style="list-style-type: none"> 1. Realizar acompañamiento a las ETDH en articulación con la media. 2. Realizar informes ejecutivos del desarrollo del programa de articulación con la media. 3. Realizar actividades necesarias y conexas que sean requeridas para la ejecución del contrato. 	<p>\$15.000.000</p>

OBLIGACIONES GENERALES

1. Efectuar el cargue en la plataforma SECOP II, de todos los documentos precontractuales exigidos en este documento, para la celebración de su contrato electrónico.
2. Cumplir con las cotizaciones al Sistema de Seguridad Social Integral durante la ejecución del contrato.
3. Mantener actualizados todos sus documentos en el Distrito, especialmente el RUT. En caso de algún cambio en su situación tributaria deberá presentar un nuevo RUT al área de cuentas de la Secretaria General y/o a la Oficina de Contabilidad de la Secretaria de Hacienda.
4. Indicar al momento de presentar la propuesta si es o no responsable del IVA.
5. Mantener actualizada la hoja de Vida y la Declaración de bienes y rentas en el Sigep.
6. Realizarse el Examen Médico Ocupacional de conformidad con el Decreto 1072 de 2015 y mantenerlo vigente durante la ejecución del contrato.





7. Afiliarse al Sistema de Riesgos Laborales
8. Asistir a las reuniones presenciales o virtuales que sean programadas por parte de la Secretaría General del Distrito.
9. Cumplir con las demás obligaciones que se deriven de la esencia o naturaleza del contrato.
10. Mantener estricta reserva y confidencialidad sobre la información que conozca por causa o con ocasión del contrato.
11. Presentar al supervisor el del contrato un informe mensual sobre las actividades realizadas durante la ejecución del contrato.
12. Prestar los servicios en los términos y condiciones establecidas y formuladas en la propuesta y requeridas por el Distrito
13. Contar con las herramientas necesarias para la prestación de su servicio.

IV. ANÁLISIS ECONÓMICO

El valor estimado de la contratación corresponde a la suma de **SESENTA Y DOS MILLONES QUINIENTOS MIL PESOS M/L (\$62.500.000,00)**, incluidos todos los tributos que se generen con ocasión a la celebración, ejecución y liquidación del contrato.

Los futuros contratos tendrán un plazo de ejecución **hasta el treinta y uno (31) de diciembre de 2023**, a partir del cumplimiento de los requisitos legales de perfeccionamiento y ejecución, una vez se cumplan los requisitos de perfeccionamiento y ejecución dispuestos en el artículo 41 de la Ley 80 de 1993.

Para constancia se firma en Barranquilla en junio 13 del 2023

Código de asignación: 8601

Maria José Abuchaibe C.

MARIA JOSÉ ABUCHAIBE C.

Asesor Externo

Secretaría General del Distrito

