

## ANÁLISIS ECONÓMICO DEL SECTOR

## CONTRATACIÓN DIRECTA

**PRESTACION DE SERVICIOS DE APOYO A LA GESTION PARA BRINDAR  
ACOMPANAMIENTO AL DISTRITO DE BARRANQUILLA EN EL DESARROLLO DE LAS  
ACTIVIDADES DE INDOLE OPERATIVA Y MISIONAL DE LA SECRETARIA DISTRITAL DE  
RECREACION Y DEPORTES.**



## I. Introducción

El artículo 52 de la carta magna establece: “El ejercicio del deporte, sus manifestaciones recreativas, competitivas y autóctonas tienen como función la formación integral de las personas, preservar y desarrollar una mejor salud en el ser humano.”.

El deporte es considerado como elemento determinante en la formación integral de los seres humanos, constituye un estímulo para el desarrollo afectivo, físico, intelectual y social de la niñez. Ha sido protegido excepcionalmente como derecho, debido a su vínculo directo con los demás derechos fundamentales. En virtud de tal reconocimiento, el deporte asciende de categoría en cuanto es considerado una condición esencial para dignificar la vida de las personas y contribuir al mejoramiento de su calidad, por lo tanto, es catalogado como indicador de desarrollo social y humano. Es deber del estado tomar en cuenta que dichos factores son maneras eficaces de acercarse a esta población, estimulando así su participación plena en la vida cultural y artística, generando una mejor calidad de vida.

Por otro lado, el artículo 4 de la Ley 181 de 1995, establece que: “el deporte, la recreación y el aprovechamiento del tiempo libre, son elementos fundamentales de la educación y factor básico en la formación integral de la persona. Su fomento, desarrollo y práctica son parte integrante del servicio público educativo” bajo ciertos principios tales como el principio de la integración funcional, según la cual, “las entidades públicas o privadas dedicadas al fomento, desarrollo y práctica del deporte, la recreación y el aprovechamiento del tiempo libre, concurrirán de manera armónica y concertada al cumplimiento de sus fines, mediante la integración de funciones, acciones y recursos, en los términos establecidos en dicha ley”.

Durante los últimos años el Distrito de Barranquilla ha definido a través de sus políticas de desarrollo una postura y una concepción particular acerca de la actividad deportiva a partir de los motivos, intereses, necesidades, prácticas, estilos de vida, hábitos sanos y la relación de sus habitantes con el entorno, ello relacionado a la práctica de nuevas actividades deportivas motivadas por las vivencias, experiencias, sensaciones a partir del movimiento, la percepción de libertad de los individuos hacia un estilo de vida dinámico, sano, integrado al medio ambiente, en armonía con la naturaleza y el entorno en general. Por ello, ha llevado a cabo programas cuyo eje central es la práctica física y el movimiento en todos los sectores poblacionales, proporcionando con ello espacios de sano esparcimiento, deporte, recreación y aprovechamiento del tiempo libre, todo ello en condiciones de igualdad.

Así mismo, señala en el artículo 70 de la Ley 181 de 1995 que: “Los municipios, en cumplimiento de la Ley 12 de 1986, el Decreto 77 de 1986, tendrán a su cargo la construcción, administración, mantenimiento y adecuación de los respectivos escenarios deportivos. (...)” En este sentido, para el cumplimiento de los claros mandatos constitucionales y legales el Distrito de Barranquilla cuenta dentro de sus inmuebles con Estadios, canchas y polideportivos, entre otros, en los cuales desarrolla los programas y actividades que permiten fomentar la práctica del deporte, la recreación, el aprovechamiento del tiempo libre y la educación física.



El Distrito de Barranquilla como promotor de la práctica deportiva y recreativa de la ciudad se acerca a las entidades del sistema nacional del deporte, para apoyar de manera fehaciente el desarrollo e integralidad de deportistas que constituyan modelos de vida a seguir, utilizando la recreación y el deporte, como elementos integradores y facilitadores, que mejoren la calidad de vida de toda la población. El desarrollo de este programa permite fortalecer el Deporte en el Distrito, así como la adopción de la Política Pública de Recreación y Deportes, su implementación, seguimiento y evaluación mediante el Plan Distrital de Recreación, Deporte y Actividad Física que mejore la calidad de vida de los ciudadanos.

El Artículo 86 Decreto Acordal No. 0801 de 2020, son funciones de la Secretaria Distrital de Recreación y Deportes los siguientes:

#### FUNCIONES PRIMARIAS:

- Formular e implementar las políticas públicas para el fomento, masificación, divulgación, planificación, coordinación y ejecución de la práctica del deporte, la recreación, aprovechamiento del tiempo libre y la actividad física en el Distrito Especial, Industrial y Portuario de Barranquilla, de conformidad con lo definido en el marco normativo vigente.
- Fomentar la creación y el uso de espacios que faciliten la actividad física, el deporte y la recreación como hábito de salud, en el Distrito Especial, Industrial y Portuario de Barranquilla, de conformidad con lo definido en el marco normativo vigente.
- Fomentar, apoyar y regular la asociación deportiva en todas sus manifestaciones como marco idóneo para las prácticas deportivas y de recreación.

#### FUNCIONES SECUNDARIAS:

- Formular y ejecutar programas que den cumplimiento a la Política Pública Nacional del Deporte y al Plan Distrital de Desarrollo, en el componente deportivo.
- Fomentar la educación física para contribuir a la formación integral de las personas.
- Formular y ejecutar programas especiales para la educación física, el deporte y la recreación, con criterios de inclusión social, en la cual se articulen proyectos de interrelación entre grupos etarios, comunidad vulnerable, personas en situación de discapacidad y respetando la diversidad sexual y etno-cultural, a fin de lograr una sociedad inclusiva.
- Fomentar las escuelas de formación deportivas, incentivando la formación técnica y profesional al personal necesario, para mejorar La calidad técnica del deporte, la recreación y el aprovechamiento del tiempo libre.
- Contribuir al desarrollo de la educación familiar, escolar y extraescolar de la niñez y la juventud, a través del Deporte, la Recreación y el aprovechamiento del tiempo libre.



- Planificar la construcción, administración, mantenimiento y adecuación de los escenarios deportivos del Distrito.
- Velar porque las normas urbanísticas incluyan la reserva de espacios suficientes e infraestructuras mínimas para cubrir las necesidades sociales de carácter deportivo y recreativo.
- Integrar la educación y las actividades físicas, deportivas y recreativas en el sistema educativo general y en todos los niveles.
- Otorgar y renovar el reconocimiento a clubes deportivos, clubes promotores y clubes pertenecientes a entidades no deportivas.

Dentro del Plan de Desarrollo Distrital 2020-2023 “Soy Barranquilla” se determinó la Política de Recreación y Deportes (Artículo 20). El cual contempla el programa “Barranquilla para el Mundo” (Artículo 20.4) con el cual se busca utilizar la recreación y el deporte como elementos integradores y facilitadores que mejoren la calidad de vida de toda la población del Distrito. Así mismo, este programa se desarrolla a través del proyecto Desarrollo y fortalecimiento institucional del deporte (Artículo 20.1.4), el cual se propone “Fortalecer el deporte en el Distrito a través de la capacitación de profesores, entrenadores, instructores y comunidad en general en procesos de formación así como formulación y adopción de la Política Pública de Recreación y Deportes, su implementación, seguimiento y evaluación mediante el Plan Distrital de Recreación, Deporte y Actividad Física que mejore la calidad de vida de los ciudadanos”.

Para el cabal cumplimiento de las funciones asignadas por el mencionado Decreto Acordal No. 0801 de 2020, la Secretaría Distrital de Recreación y Deportes debe contar con personal operativo y de apoyo logístico; esto, teniendo en cuenta que debe garantizarse el desarrollo de las políticas de recreación y deporte; la planificación de los proyectos dirigidos a la masificación, fomento y fortalecimiento del deporte como política pública; la participación equitativa de los diferentes grupos etarios en los programas a desarrollar en la secretaría a fin de crear procesos inclusivos; posicionar a esta dependencia y la ciudad como sede del deporte a nivel regional, nacional e internacional, así como mantener en condiciones de seguridad, salubridad e higiene los diferentes escenarios deportivos dispuestos para la formación, entrenamiento y recreación de los ciudadanos.

El proyecto de desarrollo y fortalecimiento institucional del deporte en el Distrito de Barranquilla requiere de su ejecución en toda la vigencia fiscal 2023 para así garantizar un correcto servicio a la comunidad, y contribuir con el desarrollo de las actividades que le son propias; esto es, el desarrollo de las políticas de recreación y deporte; la planificación de los proyectos tendientes al fortalecimiento del deporte como política pública; la participación de la comunidad en general en los programas a desarrollar en la dependencia, a fin de crear procesos de recreación, deporte y actividad física que mejoren la calidad de vida de los ciudadanos.

Por lo anterior, los contratos derivados del presente estudio previo son necesarios para suplir la necesidad descrita y deberán ser suscritos por el término de la vigencia fiscal presente y así garantizar la adecuada ejecución del proyecto señalado, toda vez que:



- Se trata de unos servicios asociados con un proyecto de inversión que se desarrolla a lo largo de la vigencia fiscal, por lo cual, el plazo a establecerse guarda coherencia con las metas de dicho proyecto de inversión.

En virtud de lo antes expuesto, para la promoción del deporte y de la actividad física en el Distrito de Barranquilla, la Secretaría Distrital De Recreación y Deportes requiere contratar la prestación de servicios de un personal que brinden acompañamiento y apoyo técnico, logístico y operativo en las labores operativas de los diferentes programas y proyectos establecidos en el Plan de Desarrollo y la Política de Recreación y Deporte, para el desarrollo y fortalecimiento institucional.

La clasificación de los bienes y servicios, objeto del Proceso de Contratación, son los siguientes:

ITEM	CLASIFICACIÓN UNSPSC	CLASE
1	80111600	Servicios de personal temporal

## II. Análisis de Mercado

### PRINCIPALES INDICADORES DEL MERCADO LABORAL

#### INDICADORES DE MERCADO LABORAL MES Y TRIMESTRE MÓVIL, TOTAL NACIONAL Y TOTAL 13 CIUDADES Y ÁREAS METROPOLITANAS

##### Total nacional mensual

Para el mes de mayo de 2023, la tasa de desempleo del total nacional fue 10,5%, la tasa global de participación se ubicó en 63,9% y la tasa de ocupación fue 57,2%. En el mismo mes de 2022, estas tasas se ubicaron en 10,6%, 63,8% y 57,0%, respectivamente.

Gráfico 2. Tasa global de participación, ocupación y desempleo  
Total nacional  
Mayo (2015 – 2023)

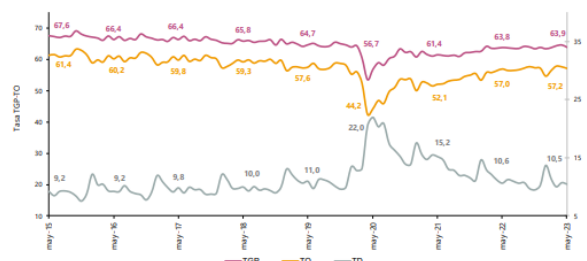

Fuente: DANE, GEIH.

Nota: datos expandidos con proyecciones de población, elaboradas con base en los resultados del CNPV 2018.  
Nota: cifras aproximadas a un decimal. Por efecto del redondeo los totales pueden diferir ligeramente del anexo.

##### Total 13 ciudades y áreas metropolitanas mensual

En mayo de 2023, la tasa de desempleo en el total de las 13 ciudades y áreas metropolitanas fue 11,2%, la tasa global de participación se ubicó en 65,7% y la tasa de ocupación fue 58,3%. En mayo de 2022, estas tasas fueron 11,0%, 65,1% y 57,9%, respectivamente.

Gráfico 3. Tasa global de participación, ocupación y desempleo  
Total 13 ciudades y áreas metropolitanas  
Mayo (2015 - 2023)

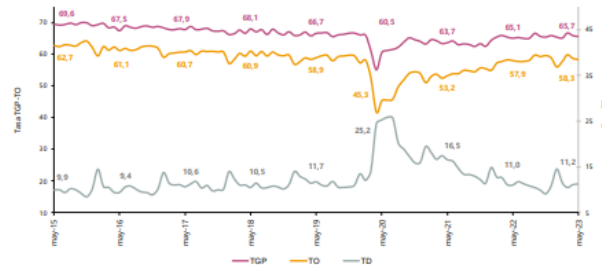

Fuente: DANE, GEIH.  
Nota: datos expandidos con proyecciones de población, elaboradas con base en los resultados del CNPV 2018.  
Nota: cifras aproximadas a un decimal. Por efecto del redondeo los totales pueden diferir ligeramente del anexo.

### Total nacional trimestre móvil

En el total nacional, la tasa de desempleo del trimestre móvil marzo - mayo de 2023 fue 10,4%, lo que representó una disminución de 0,9 puntos porcentuales respecto al trimestre móvil marzo - mayo de 2022 (11,3%). La tasa global de participación se ubicó en 64,3%, lo que significó un aumento de 0,6 puntos porcentuales frente al trimestre móvil marzo - mayo de 2022 (63,6%). Finalmente, la tasa de ocupación fue 57,6%, lo que representó un aumento de 1,1 puntos porcentuales respecto al trimestre móvil marzo - mayo de 2022 (56,4%).

Gráfico 4. Tasa global de participación, ocupación y desempleo  
Total nacional  
Marzo - mayo (2015 - 2023)

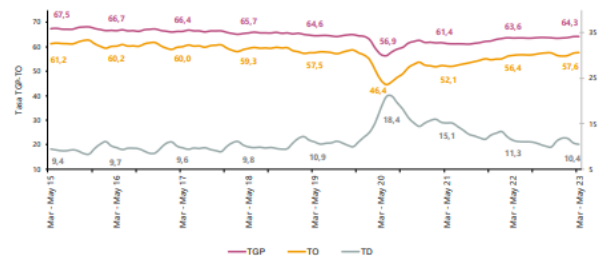

Fuente: DANE, GEIH.  
Nota: datos expandidos con proyecciones de población, elaboradas con base en los resultados del CNPV 2018.  
Nota: cifras aproximadas a un decimal. Por efecto del redondeo los totales pueden diferir ligeramente del anexo.

### POBLACIÓN OCUPADA SEGÚN RAMA DE ACTIVIDAD

En el mes de mayo de 2023, el número de personas ocupadas en el total nacional fue 22.567 miles de personas. Las ramas que más aportaron positivamente a la variación de la población ocupada fueron Comercio y reparación de vehículos (1,6 puntos porcentuales); seguido de Industrias manufactureras (1,0 puntos porcentuales) y Alojamiento y servicios de comida (0,6 puntos porcentuales).

**Tabla 1. Distribución porcentual, variación absoluta y contribución a la variación de la población ocupada según rama de actividad\***  
Total nacional  
Mayo (2022 - 2023)

Rama de actividad	Total		Distribución % 2023	Variación absoluta	Contribución en p.p.
	Mayo 2022	Mayo 2023			
<b>Población ocupada</b>	22.185	22.567	100	383	
Comercio y reparación de vehículos	2.774	4.130	18,3	136	1,6
Industrias manufactureras	2.198	2.411	10,7	213	1,0
Alojamiento y servicios de comida	1.400	1.537	6,8	136	0,6
Transporte y almacenamiento	1.659	1.737	7,7	78	0,4
Información y comunicaciones	338	414	1,8	76	0,3
Actividades profesionales, científicas, técnicas y servicios administrativos	1.206	1.354	7,8	227	0,1
Actividades financieras y de seguros	444	468	2,1	24	0,1
Actividades inmobiliarias	228	246	1,1	19	0,1
Suministro de electricidad, gas, agua y gestión de desechos <sup>a</sup>	525	495	2,2	-30	-0,1
Comercio	1.514	1.482	6,9	-32	-0,4
Agricultura, ganadería, caza, silvicultura y pesca	3.550	3.456	15,3	-93	-0,4
Administración pública y defensa, educación y atención de la salud humana	2.855	2.721	12,1	-134	-0,6
Actividades artísticas, recreación y otras actividades de servicios	1.958	1.761	7,8	-196	-0,9

Fuente: DANE, GEIH.

Suministro de electricidad, gas, agua y gestión de desechos<sup>a</sup> incluye la rama de Explotación de minas y canteras.

<sup>a</sup>Por aproximación de decimales, la suma de las proporciones y contribuciones puede diferir ligeramente con la información del anexo estadístico.

p.p.: Puntos porcentuales.

Nota: La distribución porcentual de la población ocupada puede diferir del 100% por la no inclusión de la categoría "No informa".

Nota: Poblaciones en miles.

Nota: Los datos de rama de actividad económica están calculados con base en CIIU Rev. 4 A.C.

## POBLACIÓN OCUPADA SEGÚN POSICIÓN OCUPACIONAL<sup>1</sup>

En mayo de 2023, Obrero, empleado particular y Trabajador por cuenta propia fueron las posiciones ocupacionales que más aportaron positivamente a la variación de los ocupados en el total nacional con 2,6 y 0,6 puntos porcentuales, respectivamente.

**Tabla 2. Distribución porcentual, variación absoluta y contribución a la variación de la población ocupada según posición ocupacional\***  
Total nacional  
Mayo (2022 - 2023)

Posición ocupacional	Total		Distribución % 2023	Variación absoluta	Contribución en p.p.
	Mayo 2022	Mayo 2023			
<b>Población ocupada</b>	22.185	22.567	100	383	
Obrero, empleado particular	9.347	9.931	44,0	585	2,6
Trabajador por cuenta propia	9.299	9.425	41,8	126	0,6
Trabajador familiar sin remuneración	429	430	1,9	1	0,0
Patrón o empleador	646	593	2,6	-53	-0,2
Empleado doméstico	696	627	2,8	-69	-0,3
Obrero, empleado del gobierno	1.020	918	4,1	-101	-0,5
Jornalero o Peón	729	619	2,7	-110	-0,5

Fuente: DANE, GEIH.

<sup>a</sup>Por aproximación de decimales, la suma de las proporciones y contribuciones puede diferir ligeramente con la información del anexo estadístico.

Nota: La distribución porcentual de la población ocupada puede diferir del 100% por la no inclusión de la categoría "Otro".

p.p.: Puntos porcentuales.

Nota: Poblaciones en miles.

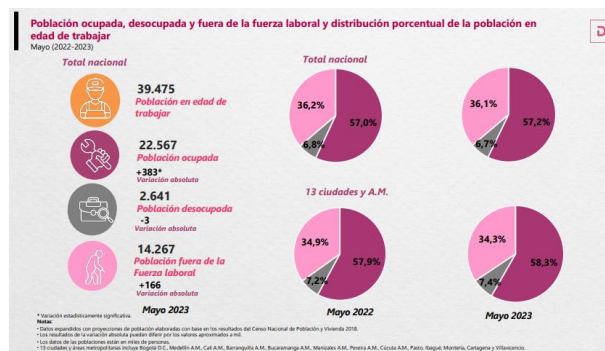

<sup>1</sup> <https://www.dane.gov.co/files/operaciones/GEIH/pres-GEIH-may2023.pdf>

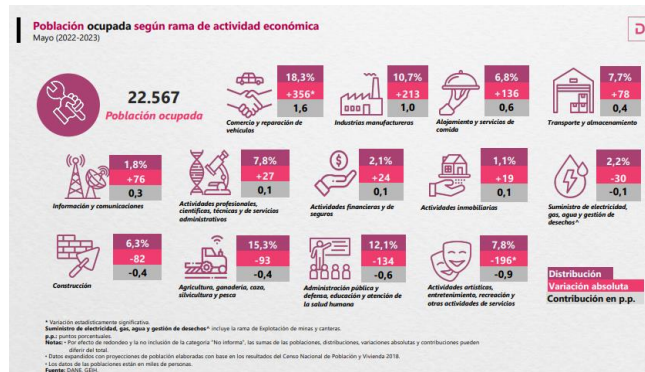

**Población ocupada según sexo y rama de actividad económica**  
Mayo (2022-2023)

Rama de actividad	Hombres				Mujeres			
	Mayo 2022	Mayo 2023	Distribución (%)	Variación absoluta	Mayo 2022	Mayo 2023	Distribución (%)	Variación absoluta
<b>Población ocupada</b>	13.157	13.160	100,0	+3	9.027	9.407	100,0	+380*
Comercio y reparación de vehículos	2.066	2.200	16,7	+134	1.708	1.930	20,5	+222*
Alimentación y servicios de comida	483	449	3,4	-34	918	1.088	11,6	+170*
Industrias manufactureras	1.267	1.393	10,6	+126	932	1.019	10,8	+87
Información y comunicaciones	239	261	2,0	+22	99	154	1,6	+54*
Actividades profesionales, científicas, técnicas y de servicios administrativos	801	777	5,9	-24	925	976	10,4	+51
Transporte y almacenamiento	1.518	1.554	11,8	+37	142	183	1,9	+42
Actividades inmobiliarias	141	164	1,2	+23	87	82	0,9	-5
Actividades financieras y de seguros	384	218	1,7	+35	33	260	2,6	+11
Suministro de electricidad, gas, agua y gestión de desechos*	411	406	3,1	-5	114	89	0,9	-24
Contrucción	1.414	1.359	10,3	-55	100	73	0,8	-27
Administración pública y defensa, educación y atención de la salud humana	1.119	1.017	7,7	-102	1.736	1.704	18,1	-32
Agricultura, ganadería, caza, silvicultura y pesca	2.832	2.772	21,1	-59	718	684	7,3	-34
Actividades artísticas, recreación y otras actividades de servicios	674	586	4,5	-88	1.284	1.176	12,5	-108

\* Variación estadísticamente significativa.  
Suministro de electricidad, gas, agua y gestión de desechos\* incluye la rama de Explotación de minas y canteras.  
p.p.: puntos porcentuales.  
Nota: - Por efecto de redondeo y la no inclusión de la categoría "No Informa", las sumas de las poblaciones, distribuciones, variaciones absolutas y contribuciones pueden diferir del total.  
- Datos expandidos con proyecciones de población elaboradas con base en los resultados del Censo Nacional de Población y Vivienda 2018.  
- Los datos de las poblaciones están en miles de personas.  
Fuente: DANE, GEIH.

## RANKING DE CIUDADES SEGÚN TASA DE DESEMPLEO

Para el trimestre móvil marzo – mayo 2023, de las 23 ciudades y áreas metropolitanas, las que presentaron mayores tasas de desempleo fueron: Quibdó (25,4%), Ibagué (17,7%) y Florencia (15,4%). Las ciudades con menor tasa de desempleo fueron: Bucaramanga A.M. (9,0%), Santa Marta (9,1%), Medellín A.M. (9,4%) y Tunja (9,4%).<sup>2</sup>

Gráfico 6. Tasa de desempleo según ciudades 23 ciudades y áreas metropolitanas Marzo- mayo 2023

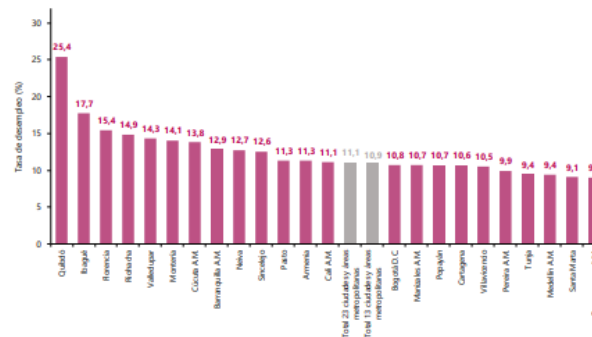

Fuente: DANE, GEIH.

<sup>2</sup> <https://www.dane.gov.co/files/operaciones/GEIH/bol-GEIH-may2023.pdf>

• ENCUESTA MENSUAL DE SERVICIOS (EMS)

**Gráfico 1. Variación anual de los ingresos nominales, según subsector de servicios**  
Total nacional  
Mayo 2023<sup>p</sup>

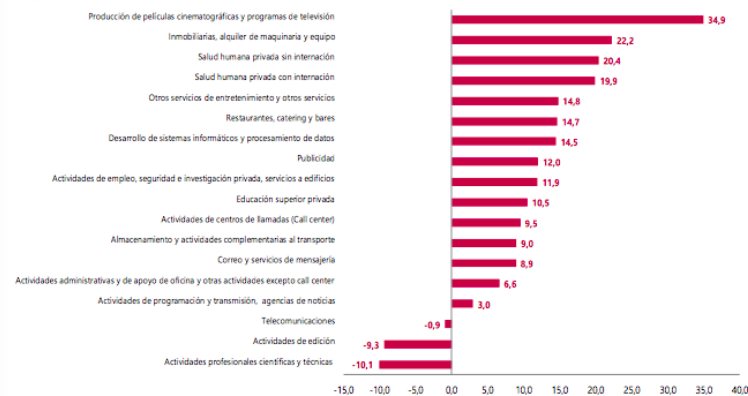

Fuente: DANE – EMS  
<sup>p</sup> Cifra provisional

**EVOLUCIÓN GENERAL DE LOS SUBSECTORES DE SERVICIOS**

**Variación anual de los ingresos nominales y contribución por tipo de ingresos, según subsector de servicios (mayo 2023 / mayo 2022)**

En mayo de 2023, quince de los dieciocho subsectores de servicios presentaron variación positiva en los ingresos totales, en comparación con mayo de 2022.

**Tabla 1. Variación anual de los ingresos y contribución por tipo de ingresos, según subsector de servicios**  
Mayo 2023<sup>p</sup> / mayo 2022

Sección	División	Descripción	Ingresos nominales Variación (%)	Ingresos por servicios	Venta de mercancías		Otros ingresos
					Contribución (%)	Otros ingresos	
H	División 52	Almacenamiento y actividades complementarias al transporte	9,0	8,1	0,1	0,8	
H	División 53	Correo y servicios de mensajería	8,9	8,9	0,0	0,0	
I	División 56	Restaurantes, catering y bares	14,7	13,8	0,6	0,3	
J	División 58	Actividades de edición	-9,3	-11,3	-0,1	2,0	
J	División 59, excepto Clase 5920	Producción de películas cinematográficas y programas de televisión	34,9	23,1	13,9	-2,1	
J	División 60 y Clase 6391	Actividades de programación y transmisión, agencias de noticias	3,0	0,6	0,0	2,4	
J	División 61	Telecomunicaciones	-0,9	-0,5	0,2	-0,6	
J	División 62, División 63, excepto Clase 6391	Desarrollo de sistemas informáticos y procesamiento de datos	14,5	15,1	-0,5	-0,1	
LN	Sección L, División 68	Inmobiliarias, alquiler de maquinaria y equipo	22,2	21,1	0,3	0,8	
M	Divisiones 69, 70, 71, 72, Clase 7320, División 74	Actividades profesionales científicas y técnicas	-10,1	-10,4	0,3	0,1	
M	Clase 7310	Publicidad	12,0	12,3	0,1	-0,4	
N	Divisiones 78, 80 y 81, excepto Clase 8130	Actividades de empleo, seguridad e investigación privada, servicios a edificios	11,9	11,9	0,0	0,0	
N	Clase 8220	Actividades de centros de llamadas (Call center)	9,5	9,6	0,0	0,0	
N	División 82 excepto Clase 8220	Actividades administrativas y de apoyo de oficina y otras actividades, excepto call center	6,6	6,6	-0,4	0,4	
P	Grupo 854	Educación superior privada	10,5	9,5	0,0	0,9	
Q	Clase 8610	Salud humana privada con internación	19,9	19,5	0,4	0,0	
Q	División 86 excepto Clase 8610	Salud humana privada sin internación	20,4	21,0	0,6	-1,2	
S	Divisiones 90, 92, 93, 95 y 96	Otros servicios de entretenimiento y otros servicios	14,8	12,0	1,2	1,6	

Fuente: DANE – EMS  
<sup>p</sup> Cifra provisional  
(PP) Puntos porcentuales  
Nota: por aproximación decimal, se puede presentar diferencia en la suma de las contribuciones frente a la variación total.

## Variación anual del personal ocupado total y contribución por tipo de contratación, según subsector de servicios (mayo 2023 / mayo 2022)

En mayo de 2023, trece de los dieciocho subsectores de servicios presentaron variación positiva en el personal ocupado total, en comparación con mayo de 2022.

**Tabla 2. Variación anual del personal ocupado total y contribución por categoría de contratación, según subsector de servicios Mayo 2023<sup>p</sup> / mayo 2022**

Sección	División	Descripción	Personal ocupado total <sup>a</sup>		Permanente	Temporal directo	Agencias	Misión <sup>**</sup> Hora cátedra <sup>***</sup>
			Variación (%)	Contribución (PP)				
H	División 52	Almacenamiento y actividades complementarias al transporte	1,1	3,3	-2,1	-0,1	--	
H	División 53	Correo y servicios de mensajería	-5,1	-0,3	-1,9	-2,9	--	
I	División 56	Restaurantes, catering y bares	2,3	6,2	-3,3	-0,5	--	
J	División 58	Actividades de edición	-5,4	-1,8	-3,8	0,2	--	
J	División 59, excepto Clase 5920	Producción de películas cinematográficas y programas de televisión	23,3	11,2	3,8	8,3	--	
J	División 60 y Clase 6391	Actividades de programación y transmisión, agencias de noticias	6,1	1,2	2,7	2,2	--	
J	División 61	Telecomunicaciones	-9,8	-7,4	-0,7	-1,8	--	
J	División 62, División 63, excepto Clase 6391	Desarrollo de sistemas informáticos y procesamiento de datos	0,5	1,6	-0,7	-0,5	--	
LN	Sección L, División 68	Inmobiliarias, alquiler de maquinaria y equipo	1,6	1,9	-0,3	-0,1	--	
M	Divisiones 69, 70, 71, 72, Clase 7320, División 74	Actividades profesionales científicas y técnicas	2,2	3,4	0,0	-1,2	--	
M	Clase 7310	Publicidad	4,6	2,2	3,0	-0,6	--	
N	Divisiones 78, 80 y 81, excepto Clase 8130	Actividades de empleo, seguridad e investigación privada, servicios a edificios	-1,8	0,0	-1,0	0,5	-1,3	
N	Clase 8220	Actividades de centros de llamadas (Call center)	-1,1	8,5	-8,6	-1,1	--	
N	División 82, excepto Clase 8220	Actividades administrativas y de apoyo de oficina y otras actividades, excepto call center	2,7	0,7	3,8	-1,8	--	
P	Grupo 854	Educación superior privada	2,0	0,3	1,8	-0,1	0,0	
Q	Clase 8610	Salud humana privada con internación	5,0	2,3	3,0	-0,3	--	
Q	División 86, excepto Clase 8610	Salud humana privada sin internación	2,6	3,8	-0,9	-0,3	--	
S	Divisiones 90, 92, 93, 95 y 96	Otros servicios de entretenimiento y otros servicios	4,7	3,4	1,8	-0,4	--	

Fuente: DANE – EMS

<sup>p</sup> Cifra provisional

(PP) Puntos porcentuales

\* Incluye personal permanente, personal temporal directo y personal temporal contratado a través de agencias de suministro de personal.

## Variación anual de los salarios y contribución por tipo de contratación, según subsector de servicios (mayo 2023 / mayo 2022)

En mayo de 2023, todos los subsectores de servicios presentaron variación positiva en los salarios, en comparación con mayo de 2022.

**Tabla 3. Variación anual de los salarios y contribución por categoría de contratación, según subsector de servicios Mayo 2023<sup>p</sup> / mayo 2022**

Sección	División	Descripción	Personal ocupado sin agencias <sup>a</sup>		Permanente	Temporal directo	Misión <sup>**</sup> Hora cátedra <sup>***</sup>
			Variación (%)	Contribución (PP)			
H	División 52	Almacenamiento y actividades complementarias al transporte	15,9	14,6	1,3	--	
H	División 53	Correo y servicios de mensajería	13,5	6,3	7,2	--	
I	División 56	Restaurantes, catering y bares	14,2	13,8	0,4	--	
J	División 58	Actividades de edición	10,8	11,2	-0,4	--	
J	División 59, excepto Clase 5920	Producción de películas cinematográficas y programas de televisión	1,8	0,7	1,1	--	
J	División 60 y Clase 6391	Actividades de programación y transmisión, agencias de noticias	10,1	7,2	2,9	--	
J	División 61	Telecomunicaciones	14,0	12,1	1,9	--	
J	División 62, División 63, excepto Clase 6391	Desarrollo de sistemas informáticos y procesamiento de datos	18,6	18,3	0,3	--	
LN	Sección L, División 68	Inmobiliarias, alquiler de maquinaria y equipo	14,8	10,8	4,0	--	
M	Divisiones 69, 70, 71, 72, Clase 7320, División 74	Actividades profesionales científicas y técnicas	15,1	10,4	4,7	--	
M	Clase 7310	Publicidad	11,7	6,7	5,0	--	
N	Divisiones 78, 80 y 81, excepto Clase 8130	Actividades de empleo, seguridad e investigación privada, servicios a edificios	15,6	3,1	6,3	6,2	
N	Clase 8220	Actividades de centros de llamadas (Call center)	13,5	17,0	-3,5	--	
N	División 82, excepto Clase 8220	Actividades administrativas y de apoyo de oficina y otras actividades, excepto call center	9,1	1,8	7,3	--	
P	Grupo 854	Educación superior privada	9,8	4,0	4,7	1,1	
Q	Clase 8610	Salud humana privada con internación	15,2	9,7	5,5	--	
Q	División 86, excepto Clase 8610	Salud humana privada sin internación	9,8	9,8	0,1	--	
S	Divisiones 90, 92, 93, 95 y 96	Otros servicios de entretenimiento y otros servicios	15,1	12,0	3,1	--	

Fuente: DANE – EMS

<sup>p</sup> Cifra provisional

(PP) Puntos porcentuales

\* Hace referencia a la variación de los salarios promedio del personal ocupado total excluyendo al personal contratado a través de agencias de suministro de personal.

\*\* Personal en misión aplica para la sección N, divisiones 78, 80 y 81, excepto Clase 8130.

\*\*\* Personal hora cátedra aplica para la sección P - grupo 854.

## Variación año corrido de los ingresos nominales, personal ocupado total y salarios, según subsector de servicios

En lo corrido del año 2023, diecisiete de los dieciocho subsectores de servicios presentaron variación positiva en los ingresos, catorce presentaron variación positiva en el personal ocupado total y todos los subsectores presentaron variación positiva en los salarios, en comparación con el mismo período de 2022.

Tabla 4. Variación año corrido de los ingresos nominales, personal ocupado total y salarios, según subsector de servicios  
Enero a mayo 2023<sup>p</sup> / Enero a mayo 2022

Sección	División	Descripción	Variación (%) Año corrido		
			Ingresos	Personal Ocupado total*	Salarios**
H	División 52	Almacenamiento y actividades complementarias al transporte	12,8	3,8	14,4
H	División 53	Correo y servicios de mensajería	4,6	-4,8	13,1
I	División 56	Restaurantes, catering y bares	19,4	4,9	10,9
J	División 58	Actividades de edición	3,6	-3,8	9,6
J	División 59, excepto Clase 5920	Producción de películas cinematográficas y programas de televisión	43,7	15,4	8,3
J	División 60 y Clase 6391	Actividades de programación y transmisión, agencias de noticias	4,4	4,6	9,5
J	División 61	Telecomunicaciones	-1,2	-7,8	16,9
J	División 62, División 63, excepto Clase 6391	Desarrollo de sistemas informáticos y procesamiento de datos	16,3	2,6	17,9
LN	Sección L, División 68	Inmobiliarias, alquiler de maquinaria y equipo	23,5	1,7	13,1
M	Divisiones 70, 71, 72, Clase 730; División 74	Actividades profesionales científicas y técnicas	0,0	4,1	14,8
M	Clase 7310	Publicidad	10,2	4,9	12,8
N	Divisiones 76, 80 y 81, excepto Clase 8130	Actividades de empleo, seguridad e investigación privada, servicios a edificios	10,6	-1,0	14,7
N	Clase 8220	Actividades de centros de llamadas (Call center)	14,6	0,2	13,7
N	División 82 excepto Clase 8220	Actividades administrativas y de apoyo de oficina y otras actividades, excepto call center	6,5	3,6	9,1
P	Grupo 854	Educación superior privada	9,8	2,0	9,0
Q	Clase 8610	Salud humana privada con internación	16,3	4,5	13,7
Q	División 86 excepto Clase 8610	Salud humana privada sin internación	15,4	1,9	10,2
S	Divisiones 90, 92, 93, 95 y 96	Otros servicios de entretenimiento y otros servicios	15,7	6,6	16,2

Fuente: DANE - EMS

<sup>p</sup> Cifra provisional

\* Incluye personal permanente, personal temporal directo y personal temporal contratado a través de agencias de suministro de personal.

\*\* Hace referencia a la variación de los salarios promedio del personal ocupado total excluyendo al personal contratado a través de agencias de suministro de personal.

## EVOLUCIÓN POR SUBSECTOR DE SERVICIOS

### Actividades profesionales científicas y técnicas

#### Variación anual: mayo 2023 / mayo 2022

En mayo de 2023, los servicios de actividades profesionales científicas y técnicas registraron una disminución de 10,1% en los ingresos nominales, el personal ocupado total presentó un crecimiento de 2,2% y los salarios registraron un aumento de 15,1%, en comparación con mayo de 2022.

### Gráfico 5. Variación anual y contribución de los ingresos nominales por tipo, personal ocupado total y salarios por tipo de contratación

#### Actividades profesionales científicas y técnicas

#### Total nacional

#### Mayo 2023<sup>p</sup>

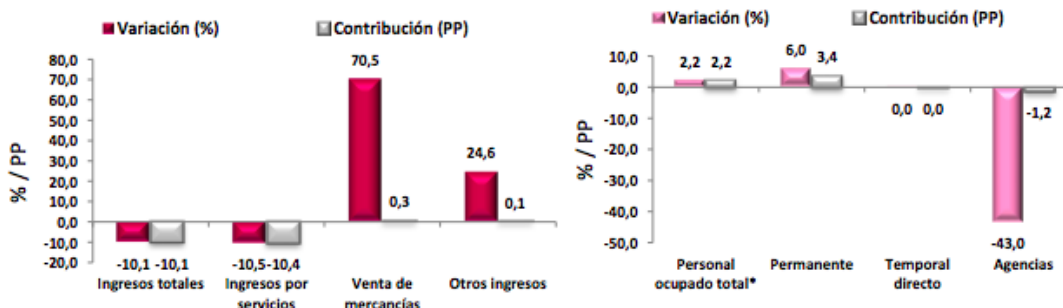

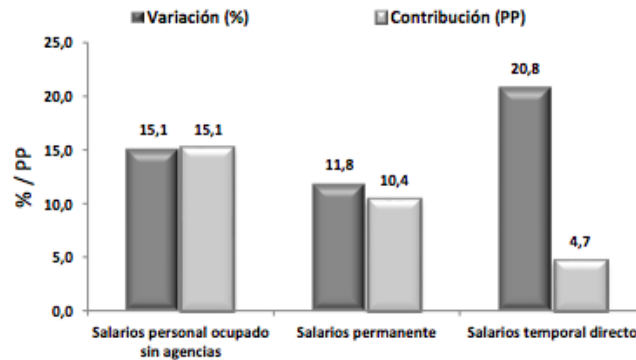

**Fuente:** DANE – EMS

p Cifra provisional

(PP) Puntos porcentuales

\* Incluye personal permanente, personal temporal directo y personal temporal contratado a través de agencias de suministro de personal.

En comparación con el mismo mes de 2022, en mayo de 2023 los ingresos totales presentaron una variación negativa de 10,1%, que se explica por una disminución de 10,5% en los ingresos por servicios. Por su parte, la venta de mercancías presentó un incremento de 70,5% y otros ingresos operacionales de 24,6%.

En mayo de 2023 el personal ocupado total presentó una variación de 2,2%, en comparación con mayo de 2022, que se explica por el incremento de 6,0% en el personal permanente. Por su parte, el personal contratado a través de agencias presentó una variación negativa de 43,0%.

Mientras que los salarios en mayo de 2023 presentaron un aumento de 15,1%, en comparación con mayo de 2022, que se explica por el incremento de 11,8% en los salarios del personal permanente y de 20,8% en los salarios del personal temporal directo.

.<sup>3</sup>

### III. Técnico

El objeto para la presente contratación es **“PRESTACION DE SERVICIOS DE APOYO A LA GESTION PARA BRINDAR ACOMPAÑAMIENTO AL DISTRITO DE BARRANQUILLA EN EL DESARROLLO DE LAS ACTIVIDADES DE INDOLE OPERATIVA Y MISIONAL DE LA SECRETARIA DISTRITAL DE RECREACION Y DEPORTES.”** Se considera necesario y oportuno contratar un grupo de personas naturales que brinden acompañamiento y apoyo técnico, logístico y operativo en las labores operativas a la Secretaria Distrital de Recreación y Deportes en el desarrollo de las actividades propias del proyecto de desarrollo y fortalecimiento institucional del deporte en el Distrito de Barranquilla, con la finalidad de que se garantice el desarrollo de las políticas de recreación y deporte; la planificación de los proyectos tendientes al fortalecimiento del deporte como política pública; la participación de la comunidad en general en los programas a desarrollar en la

<sup>3</sup> <https://www.dane.gov.co/files/operaciones/EMS/bol-EMS-may2023.pdf>



dependencia, a fin de crear procesos de recreación, deporte y actividad física que mejoren la calidad de vida de los ciudadanos.

**OBLIGACIONES ESPECÍFICAS**

CANT.	EXPERIENCIA	OBLIGACIONES	VALOR UNITARIO	PLAZO
1	Acreditar título de Bachiller con experiencia mínima de veinticuatro (24) meses relacionada con las actividades a desempeñar o afines.	Brindar apoyo a la Secretaria de Distrital de Recreación y Deporte en las actividades conducentes a la incentivación de la práctica deportiva la recreación y la actividad física de los ciudadanos. Brindar acompañamiento a la Secretaria de Distrital de Recreación y Deporte en el diseño, la planeación y ejecución de acciones que conlleven al desarrollo físico mental y deportivo de los ciudadanos del Distrito de Barranquilla. Brindar apoyo en las actividades de índole administrativo para el desarrollo y fortalecimiento institucional del deporte en el Distrito de Barranquilla. Brindar acompañamiento en la coordinación y logística que se requiera dentro de las reuniones, eventos y actividades programadas para el desarrollo y fortalecimiento institucional del deporte en el Distrito de Barranquilla. Brindar apoyo en las actividades de recepción, revisión, clasificación, actualización y control de registros físicos y electrónicos con la oportunidad requerida.	\$10.000.000	Cuatro (4) Meses
1	Acreditar título de Bachiller con experiencia mínima de veinticuatro (24) meses relacionada con las actividades a desempeñar o afines.	Brindar apoyo a la Secretaria de Distrital de Recreación y Deporte en las actividades conducentes a la incentivación de la práctica deportiva la recreación y la actividad física de los ciudadanos. Brindar acompañamiento a la Secretaria de Distrital de Recreación y Deporte en el diseño, la planeación y ejecución de acciones que conlleven al desarrollo físico mental y deportivo de los ciudadanos del	\$10.000.000	Cuatro (4) Meses





CANT.	EXPERIENCIA	OBLIGACIONES	VALOR UNITARIO	PLAZO
		<p>Distrito de 1Barranquilla. Brindar apoyo en las actividades de índole administrativo para el desarrollo y fortalecimiento institucional del deporte en el Distrito de Barranquilla. Brindar acompañamiento en la coordinación y logística que se requiera dentro de las reuniones, eventos y actividades programadas para el desarrollo y fortalecimiento institucional del deporte en el Distrito de Barranquilla. Brindar apoyo en las actividades de recepción, revisión, clasificación, actualización y control de registros físicos y electrónicos con la oportunidad requerida.</p>		
1	<p>Acreditar título de Bachiller con experiencia mínima de veinticuatro (24) meses relacionada con las actividades a desempeñar o afines.</p>	<p>Brindar apoyo a la Secretaria de Distrital de Recreación y Deporte en las actividades conducentes a la incentivación de la práctica deportiva la recreación y la actividad física de los ciudadanos. Brindar acompañamiento a la Secretaria de Distrital de Recreación y Deporte en el diseño, la planeación y ejecución de acciones que conlleven al desarrollo físico mental y deportivo de los ciudadanos del Distrito de Barranquilla. Brindar apoyo en las actividades de índole administrativo para el desarrollo y fortalecimiento institucional del deporte en el Distrito de Barranquilla. Brindar acompañamiento en la coordinación y logística que se requiera dentro de las reuniones, eventos y actividades programadas para el desarrollo y fortalecimiento institucional del deporte en el Distrito de Barranquilla. Brindar apoyo en las actividades de</p>	\$ 10.000.000,00	Cuatro (4) Meses





CANT.	EXPERIENCIA	OBLIGACIONES	VALOR UNITARIO	PLAZO
		recepción, revisión, clasificación, actualización y control de registros físicos y electrónicos con la oportunidad requerida.		
1	Acreditar título de Bachiller y experiencia mínima de veintiseis (26) meses relacionada con las actividades a contratar y/o afines	Brindar apoyo administrativo y logístico a la Secretaria de Distrital de Recreación y Deporte en los eventos y reuniones que incentiven la práctica deportiva, la recreación y la actividad física de los ciudadanos. Brindar acompañamiento a la Secretaria de Distrital de Recreación y Deporte en el diseño, la planeación y ejecución de acciones que conlleven al desarrollo físico mental y deportivo de los ciudadanos del Distrito de Barranquilla. Brindar apoyo en las actividades de índole administrativo para el desarrollo y fortalecimiento institucional del deporte en el Distrito de Barranquilla. Brindar acompañamiento en la coordinación y logística que se requiera dentro de las reuniones, eventos y actividades programadas para el desarrollo y fortalecimiento institucional del deporte en el Distrito de Barranquilla. Brindar apoyo en la disposición de materiales y elementos que se requieran para el correcto y oportuno desarrollo de las actividades tendientes al fortalecimiento institucional del deporte en el Distrito de Barranquilla.	\$ 12.000.000,00	Cuatro (4) Meses
1	Acreditar título de Bachiller con experiencia mínima de veinticuatro (24) meses relacionada con	Brindar apoyo a la Secretaria de Distrital de Recreación y Deporte en las actividades conducentes a la incentivación de la práctica deportiva la recreación y la actividad física de los ciudadanos.	\$10.000.000	Cuatro (4) Meses





CANT.	EXPERIENCIA	OBLIGACIONES	VALOR UNITARIO	PLAZO
	las actividades a desempeñar o afines.	Brindar acompañamiento a la Secretaria de Distrital de Recreación y Deporte en el diseño, la planeación y ejecución de acciones que conlleven al desarrollo físico mental y deportivo de los ciudadanos del Distrito de Barranquilla. Brindar apoyo en las actividades de índole administrativo para el desarrollo y fortalecimiento institucional del deporte en el Distrito de Barranquilla. Brindar acompañamiento en la coordinación y logística que se requiera dentro de las reuniones, eventos y actividades programadas para el desarrollo y fortalecimiento institucional del deporte en el Distrito de Barranquilla. Brindar apoyo en las actividades de recepción, revisión, clasificación, actualización y control de registros físicos y electrónicos con la oportunidad requerida.		
1	Acreditar título de bachiller y experiencia relacionada mínima de cuarenta y dos (42) meses en las actividades a contratar y/o afines.	Brindar apoyo en la gestión administrativa para la coordinación de actividades para el desarrollo y fortalecimiento institucional del deporte en el Distrito de Barranquilla. Brindar apoyo administrativo y logístico en las planeación y ejecución de reuniones realizadas por la Secretaría Distrital de Recreación y Deportes, para el desarrollo y fortalecimiento institucional del deporte en el Distrito de Barranquilla. Apoyar en la proyección de las respuestas a las comunicaciones externas recibidas por la Secretaría Distrital de Recreación y Deportes. Apoyar a la Secretaría Distrital de Recreación y Deportes en la coordinación y manejo de la información para el fortalecimiento institucional del deporte en el Distrito	\$ 18.000.000	Cuatro (4) Meses



CANT.	EXPERIENCIA	OBLIGACIONES	VALOR UNITARIO	PLAZO
		<p>de Barranquilla. Brindar acompañamiento a la Secretaria de Distrital de Recreación y Deporte en el diseño, la planeación y ejecución de acciones que conlleven al desarrollo físico mental y deportivo de los ciudadanos del Distrito de Barranquilla. Brindar acompañamiento en la coordinación, logística, disposición de materiales y elementos que se requiera dentro de las reuniones, eventos y actividades programadas para el desarrollo y fortalecimiento institucional del deporte en el Distrito de Barranquilla. Brindar apoyo en las actividades de recepción, revisión, clasificación, actualización y control de registros físicos y electrónicos relacionada con las actividades desarrolladas por la dependencia, con la oportunidad requerida.</p>		

### OBLIGACIONES GENERALES

- Cumplir con las cotizaciones al Sistema de Seguridad Social Integral durante la ejecución del contrato.
- Mantener actualizados todos sus documentos en el Distrito, especialmente el RUT. En caso de algún cambio en su situación tributaria deberá presentar un nuevo RUT al área de cuentas de la Secretaria General y/o a la Oficina de Contabilidad de la Secretaria de Hacienda.
- Indicar al momento de presentar la propuesta si es o no responsable del IVA.
- Mantener actualizada la hoja de Vida y la Declaración de bienes y rentas en el SIGEP
- Realizarse el Examen Médico Ocupacional de conformidad con el Decreto 1072 de 2015 y mantenerlo vigente durante la ejecución del contrato.
- Afiliarse al Sistema de Riesgos Laborales.
- Asistir a las reuniones presenciales o virtuales que sean programadas por parte de la Secretaria de Recreación y Deporte.
- Cumplir con las demás obligaciones que se deriven de la esencia o naturaleza del contrato.
- Mantener estricta reserva y confidencialidad sobre la información que conozca por causa o con ocasión del contrato.
- Responder y hacer uso de los bienes que le sean asignados para el desarrollo de sus obligaciones y hacer entrega de estos en el estado en que los recibió, salvo su deterioro normal, o daños ocasionados por caso fortuito o fuerza mayor.



- Presentar al supervisor del contrato un informe mensual sobre las actividades realizadas durante la ejecución del contrato.
- Prestar los servicios en los términos y condiciones establecidas y formuladas en la propuesta y requeridas por el Distrito.
- Cumplir de buena fe el objeto del contrato.
- Asumir los gastos y riesgos que implica el desarrollo del contrato bajo su propia responsabilidad.
- Desarrollar el contrato en los términos y condiciones establecidas.
- Asistir puntualmente a las reuniones de conformidad con las citaciones que se realicen previamente.
- Contar con las herramientas necesarias para la prestación del servicio.

#### IV. Análisis Económico

El valor estimado de la contratación corresponde a la suma de **SETENTA MILLONES DE PESOS M/L (\$70.000.000)**, incluidos todos los tributos que se generen con ocasión a la celebración, ejecución y liquidación del contrato.

Los futuros contratos tendrán un plazo de 4 (cuatro) meses, contados a partir de la fecha de inicio del mismo, una vez se cumplan los requisitos de perfeccionamiento y ejecución dispuestos en el artículo 41 de la ley 80 de 1993.

La modalidad implantada para el presente proceso es el de contratación directa, conforme a lo señalado en el Decreto 1082 de 2015 artículo 2.2.1.2.1.4.9., SUBSECCIÓN 4.

***Contratos de prestación de servicios profesionales y de apoyo a la gestión, o para la ejecución de trabajos artísticos que solo pueden encomendarse a determinadas personas naturales.***

Las Entidades Estatales pueden contratar bajo la modalidad de contratación directa la prestación de servicios profesionales y de apoyo a la gestión con la persona natural o jurídica que esté en capacidad de ejecutar el objeto del contrato, siempre y cuando la Entidad Estatal verifique la idoneidad o experiencia requerida y relacionada con el área de que se trate. En este caso, no es necesario que la Entidad Estatal haya obtenido previamente varias ofertas, de lo cual el ordenador del gasto debe dejar constancia escrita.

Los servicios profesionales y de apoyo a la gestión corresponden a aquellos de naturaleza intelectual diferentes a los de consultoría que se derivan del cumplimiento de las funciones de la Entidad Estatal, así como los relacionados con actividades operativas, logísticas, o asistenciales.

Para constancia se firma agosto de 2023.

**GABRIELA VÁSQUEZ DADA**  
Asesor Externo





SC-CER103099



SA-CER756031



Secretaría General del Distrito