

ANÁLISIS ECONÓMICO DEL SECTOR

CONTRATACIÓN DIRECTA

**PRESTACION DE SERVICIOS DE APOYO A LA GESTION PARA BRINDAR
ACOMPañAMIENTO AL DISTRITO DE BARRANQUILLA EN EL DESARROLLO DEL
PROYECTO DE EVENTOS DEPORTIVOS LOCALES, NACIONALES E INTERNACIONALES DE
LA SECRETARIA DISTRITAL DE RECREACION Y DEPORTES**

I. Introducción

El deporte es considerado como elemento determinante en la formación integral de los seres humanos, constituye un estímulo para el desarrollo afectivo, físico, intelectual y social de la niñez. Ha sido protegido excepcionalmente como derecho, en razón de su vínculo directo con los demás derechos fundamentales. En virtud de tal reconocimiento, el deporte asciende de categoría en cuanto es considerado una condición esencial para dignificar la vida de las personas y contribuir al mejoramiento de su calidad, por lo tanto es catalogado como indicador de desarrollo social y humano. Es deber del estado tomar en cuenta que dichos factores son maneras eficaces de acercarse a esta población, estimulando así su participación plena en la vida cultural y artística, generando una mejor calidad de vida.

En tal sentido, el artículo 52 de la carta magna establece: “El ejercicio del deporte, sus manifestaciones recreativas, competitivas y autóctonas tienen como función la formación integral de las personas, preservar y desarrollar una mejor salud en el ser humano.”

El artículo 4 de la Ley 181 de 1995, establece que: “ el deporte, la recreación y el aprovechamiento del tiempo libre, son elementos fundamentales de la educación y factor básico en la formación integral de la persona. Su fomento, desarrollo y práctica son parte integrante del servicio público educativo” bajo ciertos principios tales como el principio de la integración funcional, según la cual, “las entidades públicas o privadas dedicadas al fomento, desarrollo y práctica del deporte, la recreación y el aprovechamiento del tiempo libre, concurrirán de manera armónica y concertada al cumplimiento de sus fines, mediante la integración de funciones, acciones y recursos, en los términos establecidos en dicha ley”.

Durante los últimos años el Distrito de Barranquilla ha definido a través de sus políticas de desarrollo una postura y una concepción particular acerca de la actividad deportiva a partir de los motivos, intereses, necesidades, prácticas, estilos de vida, hábitos sanos y la relación de sus habitantes con el entorno, ello relacionado a la práctica de nuevas actividades deportivas motivadas por las vivencias, experiencias, sensaciones a partir del movimiento, la percepción de libertad de los individuos hacia un estilo de vida dinámico, sano, integrado al medio ambiente, en armonía con la naturaleza y el entorno en general.

Por ello, ha llevado a cabo programas cuyo eje central es la práctica física y el movimiento en todos los sectores poblacionales, proporcionando con ello espacios de sano esparcimiento, deporte, recreación y aprovechamiento del tiempo libre, todo ello en condiciones de igualdad.

Que, el Artículo 86 del Decreto Acordal No. 0801 de 2020, describe las funciones de la Secretaría Distrital de Recreación y Deportes en el siguiente sentido:

“FUNCIONES PRIMARIAS:

- Formular e implementar las políticas públicas para el fomento, masificación, divulgación, planificación, coordinación y ejecución de la práctica del deporte, la recreación, aprovechamiento del tiempo libre y la actividad física en el Distrito Especial, Industrial y Portuario de Barranquilla, de conformidad con lo definido en el marco normativo vigente.
- Fomentar la creación y el uso de espacios que faciliten la actividad física, el deporte y la recreación como hábito de salud, en el Distrito Especial, Industrial y Portuario de Barranquilla, de conformidad con lo definido en el marco normativo vigente.

- Fomentar, apoyar y regular la asociación deportiva en todas sus manifestaciones como marco idóneo para las prácticas deportivas y de recreación.

FUNCIONES SECUNDARIAS:

- Formular y ejecutar programas que den cumplimiento a la Política Pública Nacional del Deporte y al Plan Distrital de Desarrollo, en el componente deportivo.
- Fomentar la educación física para contribuir a la formación integral de las personas.
- Formular y ejecutar programas especiales para la educación física, el deporte y la recreación, con criterios de inclusión social, en la cual se articulen proyectos de interrelación entre grupos etarios, comunidad vulnerable, personas en situación de discapacidad y respetando la diversidad sexual y etno-cultural, a fin de lograr una sociedad inclusiva.
- Fomentar las escuelas de formación deportivas, incentivando la formación técnica y profesional al personal necesario, para mejorar La calidad técnica del deporte, la recreación y el aprovechamiento del tiempo libre.
- Contribuir al desarrollo de la educación familiar, escolar y extraescolar de la niñez y la juventud, a través del Deporte, la Recreación y el aprovechamiento del tiempo libre.
- Planificar la construcción, administración, mantenimiento y adecuación de los escenarios deportivos del Distrito.
- Velar porque las normas urbanísticas incluyan la reserva de espacios suficientes e infraestructuras mínimas para cubrir las necesidades sociales de carácter deportivo y recreativo.
- Integrar la educación y las actividades físicas, deportivas y recreativas en el sistema educativo general y en todos los niveles.
- Otorgar y renovar el reconocimiento a clubes deportivos, clubes promotores y clubes pertenecientes a entidades no deportivas”

Dentro del Plan de Desarrollo Distrital 2020-2023 “Soy Barranquilla” se determinó la Política en Recreación y Deportes (Artículo 20). Con el fin de materializar esta política, se estableció el programa “Barranquilla para el Mundo” (Artículo 20.4) que busca afianzar a Barranquilla como una ciudad atractiva para eventos deportivos masivos a nivel internacional. El éxito para lograr una ciudad deportiva de talla mundial se logra a través del fomento del deporte de alto rendimiento que utiliza escenarios deportivos de calidad y bien conservados donde los barranquilleros puedan disfrutar de espectáculos deportivos.

Con la intención de llevar la práctica del deporte a toda la población del Distrito, se ha establecido dentro del Plan de Desarrollo Distrital (Artículo 20.4.3) el proyecto Eventos deportivos locales, nacionales e internacionales, el cual se propone “ Brindar apoyo técnico, logístico y operativo a eventos deportivos organizados por clubes y organizaciones en la ciudad de carácter local, nacional e internacional, al igual que planear, organizar y desarrollar la logística necesaria para la realización de eventos deportivos propios en la ciudad” y el desarrollo de actividades y recreativas para todos los habitantes en condiciones de igualdad.

Dicho proyecto requiere de su ejecución en toda la vigencia fiscal 2023 para así, garantizar que se cumplan los parámetros establecidos en el proyecto, esto es, posicionar a esta dependencia y a la ciudad como sede del deporte a nivel regional, nacional e internacional, así como mantener en condiciones de seguridad, salubridad e higiene los diferentes escenarios deportivos dispuestos para la formación, entrenamiento y recreación con el fin de propiciar espacios para que los deportistas locales puedan participar en eventos deportivos, locales, nacionales e internacionales.

Por lo anterior, los contratos derivados del presente estudio previo son necesarios para suplir la necesidad descrita y deberán ser suscritos por el término de la vigencia fiscal presente y así garantizar la adecuada ejecución del proyecto señalado, toda vez que:

- Se trata de unos servicios asociados con un proyecto de inversión que se desarrolla a lo largo de la vigencia fiscal, por lo cual, el plazo a establecerse guarda coherencia con las metas de dicho proyecto de inversión.

Por lo tanto, y acorde con las disposiciones constitucionales y legales vigentes y con el fin de satisfacer las necesidades y asegurar el cumplimiento de las metas del proyecto Eventos deportivos locales, nacionales e internacionales, establecido en el Plan de Desarrollo Distrital 2020-2023 “Soy Barranquilla”, se hace necesario contratar la prestación de servicios de un personal que brinde apoyo técnico, logístico y operativo a eventos deportivos organizados por clubes y organizaciones en la ciudad de carácter local, nacional e internacional, y que igualmente brinde apoyo en actividades como planear, organizar y desarrollar la logística necesaria para la realización de eventos deportivos en la ciudad; de conformidad con lo predispuesto en el Plan de Desarrollo Distrital 2020-2023 “Soy Barranquilla”, la Política en Recreación y Deportes y el proyecto Eventos deportivos locales, nacionales e internacionales.

La clasificación de los bienes y servicios, objeto del Proceso de Contratación, son los siguientes:

ITEM	CLASIFICACIÓN UNSPSC	CLASE
1	80111600	Servicios de personal temporal

II. Análisis de Mercado

PRINCIPALES INDICADORES DEL MERCADO LABORAL

INDICADORES DE MERCADO LABORAL MES Y TRIMESTRE MÓVIL, TOTAL NACIONAL Y TOTAL 13 CIUDADES Y ÁREAS METROPOLITANAS

Total nacional mensual

Para el mes de mayo de 2023, la tasa de desempleo del total nacional fue 10,5%, la tasa global de participación se ubicó en 63,9% y la tasa de ocupación fue 57,2%. En el mismo mes de 2022, estas tasas se ubicaron en 10,6%, 63,8% y 57,0%, respectivamente.

Gráfico 2. Tasa global de participación, ocupación y desempleo
Total nacional
Mayo (2015 – 2023)

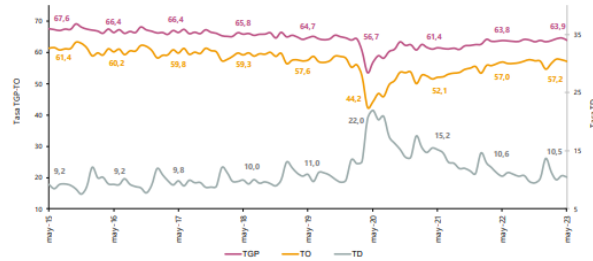

Fuente: DANE, GEIH.
Nota: datos expandidos con proyecciones de población, elaboradas con base en los resultados del CNPV 2018.
Nota: cifras aproximadas a un decimal. Por efecto del redondeo los totales pueden diferir ligeramente del anexo.

Total 13 ciudades y áreas metropolitanas mensual

En mayo de 2023, la tasa de desempleo en el total de las 13 ciudades y áreas metropolitanas fue 11,2%, la tasa global de participación se ubicó en 65,7% y la tasa de ocupación fue 58,3%. En mayo de 2022, estas tasas fueron 11,0%, 65,1% y 57,9%, respectivamente.

Gráfico 3. Tasa global de participación, ocupación y desempleo
Total 13 ciudades y áreas metropolitanas
Mayo (2015 - 2023)

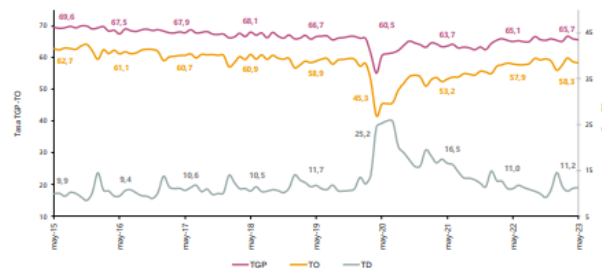

Fuente: DANE, GEIH.
Nota: datos expandidos con proyecciones de población, elaboradas con base en los resultados del CNPV 2018.
Nota: cifras aproximadas a un decimal. Por efecto del redondeo los totales pueden diferir ligeramente del anexo.

Total nacional trimestre móvil

En el total nacional, la tasa de desempleo del trimestre móvil marzo - mayo de 2023 fue 10,4%, lo que representó una disminución de 0,9 puntos porcentuales respecto al trimestre móvil marzo - mayo de 2022 (11,3%). La tasa global de participación se ubicó en 64,3%, lo que significó un aumento de 0,6 puntos porcentuales frente al trimestre móvil marzo - mayo de 2022 (63,6%). Finalmente, la tasa de ocupación fue 57,6%, lo que representó un aumento de 1,1 puntos porcentuales respecto al trimestre móvil marzo - mayo de 2022 (56,4%).

Gráfico 4. Tasa global de participación, ocupación y desempleo
Total nacional
Marzo - mayo (2015 - 2023)

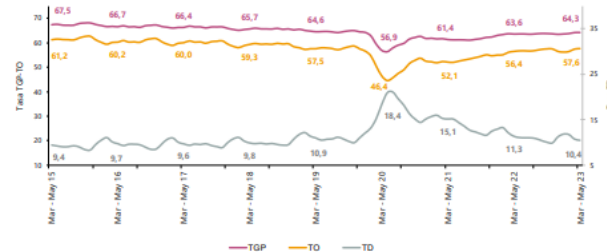

Fuente: DANE, GEIH.
Nota: datos expandidos con proyecciones de población, elaboradas con base en los resultados del CNPV 2018.
Nota: cifras aproximadas a un decimal. Por efecto del redondeo los totales pueden diferir ligeramente del anexo.

POBLACIÓN OCUPADA SEGÚN RAMA DE ACTIVIDAD

En el mes de mayo de 2023, el número de personas ocupadas en el total nacional fue 22.567 miles de personas. Las ramas que más aportaron positivamente a la variación de la población ocupada fueron Comercio y reparación de vehículos (1,6 puntos porcentuales); seguido de Industrias manufactureras (1,0 puntos porcentuales) y Alojamiento y servicios de comida (0,6 puntos porcentuales).

Tabla 1. Distribución porcentual, variación absoluta y contribución a la variación de la población ocupada según rama de actividad*
Total nacional
Mayo (2022 - 2023)

Rama de actividad	Total		Distribución % 2023	Variación absoluta	Contribución en p.p.
	Mayo 2022	Mayo 2023			
Población ocupada	22.185	22.567	100	382	
Comercio y reparación de vehículos	3.774	4.130	18,3	356	1,6
Industrias manufactureras	2.198	2.411	10,7	213	1,0
Alojamiento y servicios de comida	1.400	1.537	6,9	136	0,6
Transporte y almacenamiento	1.659	1.727	7,7	78	0,4
Información y comunicaciones	338	414	1,8	76	0,3
Actividades profesionales, científicas, técnicas y servicios administrativos	1.726	1.754	7,8	27	0,1
Actividades financieras y de seguros	444	468	2,1	24	0,1
Actividades inmobiliarias	328	346	1,5	19	0,1
Suministro de electricidad, gas, agua y gestión de desechos*	525	495	2,2	-30	-0,1
Construcción	1.514	1.432	6,3	-82	-0,4
Agricultura, ganadería, caza, silvicultura y pesca	3.550	3.456	15,3	-93	-0,4
Administración pública y defensa, educación y atención de la salud humana	2.851	2.721	12,1	-134	-0,6
Actividades artísticas, recreación y otras actividades de servicios	1.958	1.761	7,8	-196	-0,9

Fuente: DANE, GEIH.
Suministro de electricidad, gas, agua y gestión de desechos* incluye la rama de Explotación de minas y canteras.
*Por aproximación de decimales, la suma de las proporciones y contribuciones puede diferir ligeramente con la información del anexo estadístico.
p.p.: Puntos porcentuales.
Nota: La distribución porcentual de la población ocupada puede diferir del 100% por la no inclusión de la categoría "No informa".
Nota: Poblaciones en miles.
Nota: Los datos de rama de actividad económica están calculados con base en CIIU Rev. 4 A.C.

POBLACIÓN OCUPADA SEGÚN POSICIÓN OCUPACIONAL¹

En mayo de 2023, Obrero, empleado particular y Trabajador por cuenta propia fueron las posiciones ocupacionales que más aportaron positivamente a la variación de los ocupados en el total nacional con 2,6 y 0,6 puntos porcentuales, respectivamente.

¹ <https://www.dane.gov.co/files/operaciones/GEIH/pres-GEIH-may2023.pdf>

Tabla 2. Distribución porcentual, variación absoluta y contribución a la variación de la población ocupada según posición ocupacional*
Total nacional
Mayo (2022 - 2023)

Posición ocupacional	Total				
	Mayo 2022	Mayo 2023	Distribución % 2023	Variación absoluta	Contribución en p.p.
Población ocupada	22.185	22.567	100	383	
Obrero, empleado particular	9.347	9.931	44,0	585	2,6
Trabajador por cuenta propia	9.299	9.425	41,8	126	0,6
Trabajador familiar sin remuneración	429	430	1,9	1	0,0
Patrón o empleador	646	593	2,6	-53	-0,2
Empleado doméstico	696	627	2,8	-69	-0,3
Obrero, empleado del gobierno	1.020	918	4,1	-101	-0,5
Jornalero o Peón	729	619	2,7	-110	-0,5

Fuente: DANE, GEH.

*Por aproximación de decimales, la suma de las proporciones y contribuciones puede diferir ligeramente con la información del anexo estadístico.

Nota: La distribución porcentual de la población ocupada puede diferir del 100% por la no inclusión de la categoría "Otro".

p.p.: Puntos porcentuales.
Nota: Poblaciones en miles.

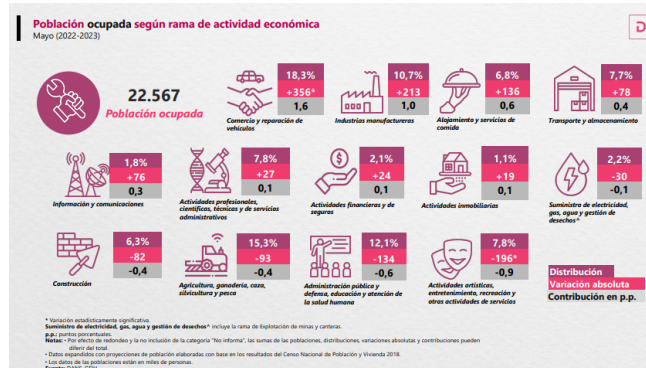
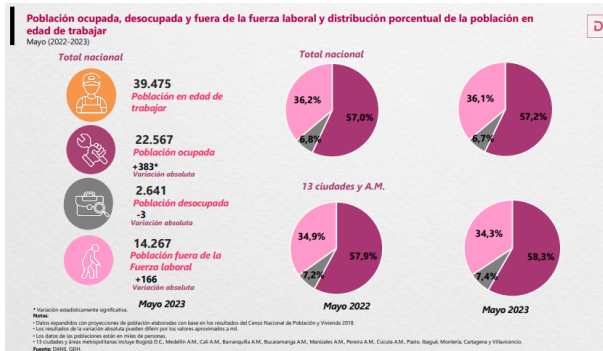

Población ocupada según sexo y rama de actividad económica
Mayo (2022-2023)

Rama de actividad	Hombres				Mujeres			
	Mayo 2022	Mayo 2023	Distribución (%)	Variación absoluta en p.p.	Mayo 2022	Mayo 2023	Distribución (%)	Variación absoluta en p.p.
Población ocupada	13.157	13.160	100,0	+3	9.027	9.407	100,0	+380*
Comercio y reparación de vehículos	2.066	2.200	16,7	+134	1.708	1.930	20,5	+222*
Alojamiento y servicios de comida	483	449	3,4	-34	918	1.088	11,6	+170*
Industrias manufactureras	1.267	1.393	10,6	+126	932	1.019	10,8	+87
Información y comunicaciones	239	281	2,0	+42	99	154	1,6	+54*
Actividades profesionales, científicas, técnicas y de servicios administrativos	801	777	5,9	-24	925	976	10,4	+51
Transporte y almacenamiento	1.518	1.554	11,8	+37	142	183	1,9	+42
Actividades inmobiliarias	141	164	1,2	+23	87	82	0,9	-5
Actividades financieras y de seguros	184	238	1,7	+55	260	249	2,6	-11
Suministro de electricidad, gas, agua y gestión de desechos*	411	406	3,1	-5	114	89	0,9	-24
Construcción	1.144	1.359	10,3	+215	100	73	0,8	-27
Administración pública y defensa, educación y atención de la salud humana	1.119	1.017	7,7	-102	1.736	1.704	18,1	-32
Agricultura, ganadería, caza, silvicultura y pesca	2.832	2.772	21,1	-60	718	684	7,3	-34
Actividades artísticas, entretenimiento, recreación y otras actividades deservicios	674	586	4,5	-88	1.284	1.176	12,5	-108

* Variación estadísticamente significativa.
Suministro de electricidad, gas, agua y gestión de desechos* incluye la rama de Explotación de minas y canteras.
p.p.: puntos porcentuales.
Notas: - Por efecto de redondeo y la no inclusión de la categoría "No informa", las sumas de las poblaciones, distribuciones, variaciones absolutas y contribuciones pueden diferir del total.
- Datos expandidos con proyecciones de población elaboradas con base en los resultados del Censo Nacional de Población y Vivienda 2018.
- Los datos de las poblaciones están en miles de personas.
Fuente: DANE, GEIH.

RANKING DE CIUDADES SEGÚN TASA DE DESEMPLEO

Para el trimestre móvil marzo – mayo 2023, de las 23 ciudades y áreas metropolitanas, las que presentaron mayores tasas de desempleo fueron: Quibdó (25,4%), Ibagué (17,7%) y Florencia (15,4%). Las ciudades con menor tasa de desempleo fueron: Bucaramanga A.M. (9,0%), Santa Marta (9,1%), Medellín A.M. (9,4%) y Tunja (9,4%).²

Gráfico 6. Tasa de desempleo según ciudades
23 ciudades y áreas metropolitanas
Marzo- mayo 2023

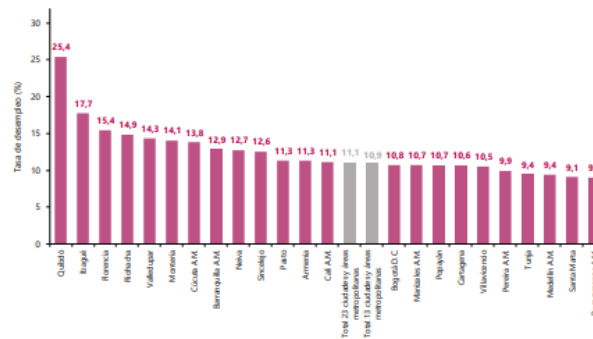

Fuente: DANE, GEIH.

- ENCUESTA MENSUAL DE SERVICIOS (EMS)

² <https://www.dane.gov.co/files/operaciones/GEIH/bol-GEIH-may2023.pdf>

Gráfico 1. Variación anual de los ingresos nominales, según subsector de servicios
Total nacional
Mayo 2023^p

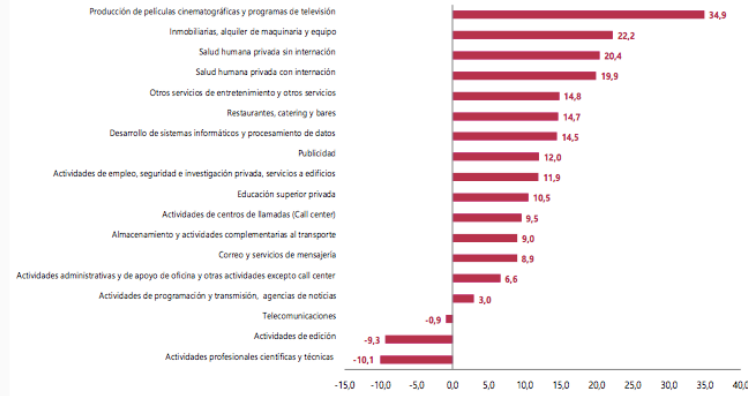

Fuente: DANE – EMS
p Cifra provisional

EVOLUCIÓN GENERAL DE LOS SUBSECTORES DE SERVICIOS

Variación anual de los ingresos nominales y contribución por tipo de ingresos, según subsector de servicios (mayo 2023 / mayo 2022)

En mayo de 2023, quince de los dieciocho subsectores de servicios presentaron variación positiva en los ingresos totales, en comparación con mayo de 2022.

Tabla 1. Variación anual de los ingresos y contribución por tipo de ingresos, según subsector de servicios
Mayo 2023^p / mayo 2023

Clasificación CIU Rev. 4 A.C.			Ingresos nominales	Ingresos por servicios	Venta de Mercancías	Otros Ingresos
Sección	División	Descripción	Variación (%)	Contribución (%)	Contribución (%)	Contribución (%)
H	División 52	Almacenamiento y actividades complementarias al transporte	9,0	8,1	0,1	0,8
H	División 53	Correo y servicios de mensajería	8,9	8,9	0,0	0,0
I	División 56	Restaurantes, catering y bares	14,7	13,8	0,6	0,3
J	División 58	Actividades de edición	-9,3	-11,3	-0,1	2,0
J	División 59, excepto Clase 5920	Producción de películas cinematográficas y programas de televisión	34,9	23,1	13,9	-2,1
J	División 60 y Clase 6391	Actividades de programación y transmisión, agencias de noticias	3,0	0,6	0,0	2,4
J	División 61	Telecomunicaciones	-0,9	-0,5	0,2	-0,6
J	División 62, División 63, excepto Clase 6391	Desarrollo de sistemas informáticos y procesamiento de datos	14,5	15,1	-0,5	-0,1
LN	Sección L, División 68	Inmobiliarias, alquiler de maquinaria y equipo	22,2	21,1	0,3	0,8
M	Sección N, Divisiones 7710, 7720 y 7730	Actividades profesionales científicas y técnicas	-10,1	-10,4	0,3	0,1
M	División 74	Publicidad	12,0	12,3	0,1	-0,4
N	Divisiones 78, 80 y 81, excepto Clase 8130	Actividades de empleo, seguridad e investigación privada, servicios a edificios	11,9	11,9	0,0	0,0
N	Clase 8220	Actividades de centros de llamadas (Call center)	9,5	9,6	0,0	0,0
N	División 82 excepto Clase 8220	Actividades administrativas y de apoyo de oficina y otras actividades, excepto call center	6,6	6,6	-0,4	0,4
P	Grupo 854	Educación superior privada	10,5	9,5	0,0	0,9
Q	Clase 8610	Salud humana privada con internación	19,9	19,5	0,4	0,0
Q	División 86 excepto Clase 8610	Salud humana privada sin internación	20,4	21,0	0,6	-1,2
S	Divisiones 90, 92, 93, 95 y 96	Otros servicios de entretenimiento y otros servicios	14,8	12,0	1,2	1,6

Fuente: DANE – EMS
p Cifra provisional
(PP) Puntos porcentuales
Nota: por aproximación decimal, se puede presentar diferencia en la suma de las contribuciones frente a la variación total.

Variación anual del personal ocupado total y contribución por tipo de contratación, según subsector de servicios (mayo 2023 / mayo 2022)

En mayo de 2023, trece de los dieciocho subsectores de servicios presentaron variación positiva en el personal ocupado total, en comparación con mayo de 2022.

Tabla 2. Variación anual del personal ocupado total y contribución por categoría de contratación, según subsector de servicios
Mayo 2023^p / mayo 2022

Sección	Clasificación CIU Rev. 4 A.C.		Personal ocupado total ^p		Permanente	Temporal directo	Agencias	Módulo ^{**} Hora cátedra ^{***}
	División	Descripción	Variación (%)	Contribución (PP)				
H	División 52	Almacenamiento y actividades complementarias al transporte	1,1	3,3	-2,1	-0,1	--	
H	División 53	Correo y servicios de mensajería	-5,1	-0,3	-1,9	-2,9	--	
I	División 56	Restaurantes, catering y bares	2,3	6,2	-3,3	-0,5	--	
J	División 58	Actividades de edición	-5,4	-1,8	-3,8	0,2	--	
J	División 59, excepto Clase 5920	Producción de películas cinematográficas y programas de televisión	23,3	11,2	3,8	8,3	--	
J	División 60 y Clase 6391	Actividades de programación y transmisión, agencias de noticias	6,1	1,2	2,7	2,2	--	
J	División 61	Telecomunicaciones	-9,8	-7,4	-0,7	-1,8	--	
J	División 62, División 63, excepto Clase 6391	Desarrollo de sistemas informáticos y procesamiento de datos	0,5	1,6	-0,7	-0,5	--	
LN	Sección L, División 68	Inmobiliarias, alquiler de maquinaria y equipo	1,6	1,9	-0,3	-0,1	--	
M	Sección N, Divisiones 7710, 7729 y 7730	Actividades profesionales científicas y técnicas	2,2	3,4	0,0	-1,2	--	
M	Divisiones 69, 70, 71, 72, Clase 7320, División 74	Publicidad	4,6	2,2	3,0	-0,6	--	
M	Clase 7310	Publicidad	4,6	2,2	3,0	-0,6	--	
N	Divisiones 78, 80 y 81, excepto Clase 8130	Actividades de empleo, seguridad e investigación privada, servicios a edificios	-1,8	0,0	-1,0	0,5	-1,3	
N	Clase 8220	Actividades de centros de llamadas (Call center)	-1,1	8,5	-8,6	-1,1	--	
N	División 82 excepto Clase 8220	Actividades administrativas y de apoyo de oficina y otras actividades, excepto call center	2,7	0,7	3,8	-1,8	--	
P	Grupo 854	Educación superior privada	2,0	0,3	1,8	-0,1	0,0	
Q	Clase 8610	Salud humana privada con internación	5,0	2,3	3,0	-0,3	--	
Q	División 86 excepto Clase 8610	Salud humana privada sin internación	2,6	3,8	-0,9	-0,3	--	
S	Divisiones 90, 92, 93, 95 y 96	Otros servicios de entretenimiento y otros servicios	4,7	3,4	1,8	-0,4	--	

Fuente: DANE – EMS

^p Cifra provisional

(PP) Puntos porcentuales

* Incluye personal permanente, personal temporal directo y personal temporal contratado a través de agencias de suministro de personal.

Variación anual de los salarios y contribución por tipo de contratación, según subsector de servicios (mayo 2023 / mayo 2022)

En mayo de 2023, todos los subsectores de servicios presentaron variación positiva en los salarios, en comparación con mayo de 2022.

Tabla 3. Variación anual de los salarios y contribución por categoría de contratación, según subsector de servicios
Mayo 2023^p / mayo 2022

Sección	Clasificación CIU Rev. 4 A.C.		Personal ocupado en agencias		Permanente	Temporal directo	Módulo ^{**} Hora cátedra ^{***}
	División	Descripción	Variación (%)	Contribución (PP)			
H	División 52	Almacenamiento y actividades complementarias al transporte	15,9	14,6	1,3	--	
H	División 53	Correo y servicios de mensajería	13,5	6,3	7,2	--	
I	División 56	Restaurantes, catering y bares	14,2	11,8	0,4	--	
J	División 58	Actividades de edición	10,8	11,2	-0,4	--	
J	División 59, excepto Clase 5920	Producción de películas cinematográficas y programas de televisión	1,8	0,7	1,1	--	
J	División 60 y Clase 6391	Actividades de programación y transmisión, agencias de noticias	10,1	7,2	2,9	--	
J	División 61	Telecomunicaciones	14,0	12,1	1,9	--	
J	División 62, División 63, excepto Clase 6391	Desarrollo de sistemas informáticos y procesamiento de datos	18,6	18,3	0,3	--	
LN	Sección L, División 68	Inmobiliarias, alquiler de maquinaria y equipo	14,8	10,8	4,0	--	
M	Sección N, Divisiones 7710, 7729 y 7730	Actividades profesionales científicas y técnicas	15,1	10,4	4,7	--	
M	Divisiones 69, 70, 71, 72, Clase 7320, División 74	Publicidad	11,7	6,7	5,0	--	
M	Clase 7310	Publicidad	11,7	6,7	5,0	--	
N	Divisiones 78, 80 y 81, excepto Clase 8130	Actividades de empleo, seguridad e investigación privada, servicios a edificios	15,6	3,1	6,3	6,2	
N	Clase 8220	Actividades de centros de llamadas (Call center)	13,5	17,0	-3,5	--	
N	División 82 excepto Clase 8220	Actividades administrativas y de apoyo de oficina y otras actividades, excepto call center	9,1	1,8	7,3	--	
P	Grupo 854	Educación superior privada	9,8	4,0	4,7	1,1	
Q	Clase 8610	Salud humana privada con internación	15,2	9,7	5,5	--	
Q	División 86 excepto Clase 8610	Salud humana privada sin internación	9,8	9,8	0,1	--	
S	Divisiones 90, 92, 93, 95 y 96	Otros servicios de entretenimiento y otros servicios	15,1	12,0	3,1	--	

Fuente: DANE – EMS

^p Cifra provisional

(PP) Puntos porcentuales

* Hace referencia a la variación de los salarios promedio del personal ocupado total excluyendo al personal contratado a través de agencias de suministro de personal.

** Personal en misión aplica para la sección N, divisiones 78, 80 y 81, excepto Clase 8130.

*** Personal hora cátedra aplica para la sección P - grupo 854.

Variación año corrido de los ingresos nominales, personal ocupado total y salarios, según subsector de servicios

En lo corrido del año 2023, diecisiete de los dieciocho subsectores de servicios presentaron variación positiva en los ingresos, catorce presentaron variación positiva en el personal ocupado total y todos los subsectores presentaron variación positiva en los salarios, en comparación con el mismo período de 2022.

Tabla 4. Variación año corrido de los ingresos nominales, personal ocupado total y salarios, según subsector de servicios
Enero a mayo 2023^P / Enero a mayo 2022

Sección	División	Descripción	Variación (%) Año corrido		
			Ingresos	Personal Ocupado total*	Salarios**
H	División 52	Almacenamiento y actividades complementarias al transporte	12,8	3,8	14,4
H	División 53	Correo y servicios de mensajería	4,6	-4,8	13,1
I	División 56	Restaurantes, catering y bares	19,4	4,9	10,9
J	División 58	Actividades de edición	3,6	-3,8	9,6
J	División 59 excepto Clase 5920	Producción de películas cinematográficas y programas de televisión	43,7	15,4	8,3
J	División 60 y Clase 6391	Actividades de programación y transmisión, agencias de noticias	4,4	4,6	9,5
J	División 61	Telecomunicaciones	-1,2	-7,8	16,9
J	División 62, División 63, excepto Clase 6391	Desarrollo de sistemas informáticos y procesamiento de datos	16,3	2,6	17,9
J	Sección L, División 68				
LN	División 70	Inmobiliarias, alquiler de maquinaria y equipo	23,5	1,7	13,1
M	Divisiones 77 10, 7729 y 7730				
M	Divisiones 69, 70, 71, 72, Clase 7200, División 74	Actividades profesionales científicas y técnicas	0,0	4,1	14,8
M	Clase 7310	Publicidad	10,2	4,9	12,8
N	Divisiones 78, 80 y 81, excepto Clase 8130	Actividades de empleo, seguridad e investigación privada, servicios a edificios	10,6	-1,0	14,7
N	Clase 8220	Actividades de centros de llamadas (Call center)	14,6	0,2	13,7
N	División 82 excepto Clase 8220	Actividades administrativas y de apoyo de oficina y otras actividades, excepto call center	6,5	3,6	9,1
P	Grupo 854	Educación superior privada	9,8	2,0	9,0
Q	Clase 8610	Salud humana privada con internación	16,3	4,5	13,7
Q	División 86 excepto Clase 8610	Salud humana privada sin internación	15,4	1,9	10,2
S	Divisiones 90, 92, 93, 95 y 96	Otros servicios de entretenimiento y otros servicios	15,7	6,6	16,2

Fuente: DANE - EMS
p Cifra provisional
* Incluye personal permanente, personal temporal directo y personal temporal contratado a través de agencias de suministro de personal.
** Hace referencia a la variación de los salarios promedio del personal ocupado total excluyendo al personal contratado a través de agencias de suministro de personal.

• EVOLUCIÓN POR SUBSECTOR DE SERVICIOS

Actividades profesionales científicas y técnicas

Variación anual: mayo 2023 / mayo 2022

En mayo de 2023, los servicios de actividades profesionales científicas y técnicas registraron una disminución de 10,1% en los ingresos nominales, el personal ocupado total presentó un crecimiento de 2,2% y los salarios registraron un aumento de 15,1%, en comparación con mayo de 2022.

Gráfico 5. Variación anual y contribución de los ingresos nominales por tipo, personal ocupado total y salarios por tipo de contratación

Actividades profesionales científicas y técnicas Total nacional Mayo 2023^P

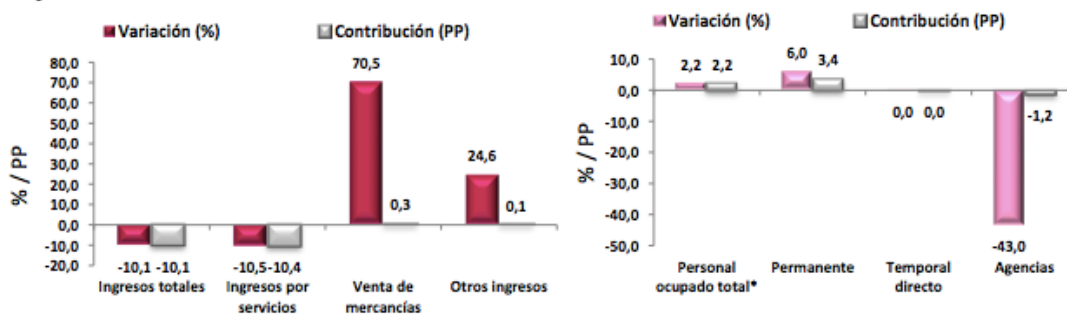

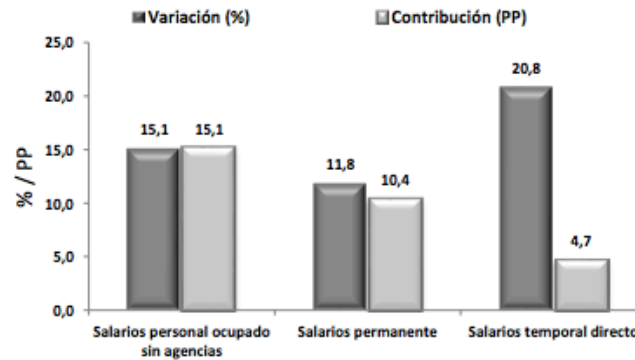

Fuente: DANE – EMS

p Cifra provisional

(PP) Puntos porcentuales

* Incluye personal permanente, personal temporal directo y personal temporal contratado a través de agencias de suministro de personal.

En comparación con el mismo mes de 2022, en mayo de 2023 los ingresos totales presentaron una variación negativa de 10,1%, que se explica por una disminución de 10,5% en los ingresos por servicios. Por su parte, la venta de mercancías presentó un incremento de 70,5% y otros ingresos operacionales de 24,6%.

En mayo de 2023 el personal ocupado total presentó una variación de 2,2%, en comparación con mayo de 2022, que se explica por el incremento de 6,0% en el personal permanente. Por su parte, el personal contratado a través de agencias presentó una variación negativa de 43,0%.

Mientras que los salarios en mayo de 2023 presentaron un aumento de 15,1%, en comparación con mayo de 2022, que se explica por el incremento de 11,8% en los salarios del personal permanente y de 20,8% en los salarios del personal temporal directo.

³

III. Técnico

El objeto para la presente contratación es **“PRESTACION DE SERVICIOS DE APOYO A LA GESTION PARA BRINDAR ACOMPAÑAMIENTO AL DISTRITO DE BARRANQUILLA EN EL DESARROLLO DEL PROYECTO DE EVENTOS DEPORTIVOS LOCALES, NACIONALES E INTERNACIONALES DE LA SECRETARIA DISTRITAL DE RECREACION Y DEPORTES.”**

Contratar un grupo de personas naturales que brinden apoyo técnico, logístico y operativo en el cumplimiento del proyecto Eventos deportivos locales, nacionales e internacionales, dando acompañamiento a los eventos organizados por clubes y organizaciones en la ciudad de carácter local, nacional e internacional, al igual que brinden acompañamiento a la dependencia en actividades como planear, organizar y desarrollar la logística necesaria para la realización de eventos deportivos propios en la ciudad.

³ <https://www.dane.gov.co/files/operaciones/EMS/bol-EMS-may2023.pdf>

OBLIGACIONES ESPECÍFICAS

CANT.	EXPERIENCIA	OBLIGACIONES	VALOR UNITARIO	PLAZO
1	Acreditar título de bachiller y experiencia mínima de seis (6) meses relacionada con las actividades a desarrollar o afines	<ol style="list-style-type: none"> 1. Apoyar las actividades de la Secretaria De Recreación y Deporte en cada uno de las actividades, eventos y estrategias que se desarrollen en los escenarios deportivos del Distrito de Barranquilla, en el marco del proyecto Eventos Deportivos Locales, Nacionales e Internacionales. 2. Apoyar en la disposición y la logística de los elementos necesarios para ejecutar las actividades que se desarrollen en los escenarios deportivos del Distrito de Barranquilla, en el marco del proyecto Eventos Deportivos Locales, Nacionales e Internacionales. 3. Brindar apoyo en la organización logística y operativa, de las actividades de la Secretaria De Recreación y Deporte 4. Brinda y apoyo en el registro y acceso de los beneficiarios de los eventos y estrategias que se lleven a cabo en el marco del proyecto Eventos Deportivos Locales, Nacionales e Internacionales. 	\$8.000.000	Cuatro (4) meses.
1	Acreditar título de bachiller y experiencia específica como Periodista Deportivo de sesenta (60) meses.	<ol style="list-style-type: none"> 1. Apoyar en la coordinación y logística operativa de las actividades, eventos y estrategias que se desarrollen en los escenarios deportivos del Distrito de Barranquilla. 2. Brindar apoyo en el manejo de la información durante las actividades que desarrolle la Secretaria De Recreación y Deporte en cada uno en los 	\$20.000.000	Cuatro (4) meses.

		<p>escenarios deportivos del Distrito de Barranquilla, en el marco del proyecto Eventos Deportivos Locales, Nacionales e Internacionales.</p> <p>3. Brindar apoyo divulgación y comunicación a la comunidad de los distintos eventos y estrategias que se desarrollen en los escenarios deportivos del Distrito de Barranquilla, en el marco del proyecto Eventos Deportivos Locales, Nacionales e Internacionales.</p> <p>4. Apoyar como enlace de la Secretaria De recreación y Deporte ante otras dependencias y/o entidades del Distrito de Barranquilla, en la realización de los eventos y estrategias que se lleven a cabo en el marco del proyecto Eventos Deportivos Locales, Nacionales e Internacionales.</p> <p>5. Apoyar en las actividades de recepción, revisión, clasificación, actualización y control de registros físicos y electrónicos de la documentación de los eventos y actividades del proyecto Eventos Deportivos Locales, Nacionales e Internacionales.</p> <p>6. Velar por el correcto uso de la imagen institucional durante las actividades, eventos y estrategias que se desarrollen en los</p>		
--	--	---	--	--

		escenarios deportivos del Distrito de Barranquilla.		
1	<p> Acreditar cinco (5) semestres de formación universitaria en el programa de Diseño de espacios, y experiencia mínima de veinticuatro (24) meses relacionada con las actividades a contratar y/o afines. </p>	<ol style="list-style-type: none"> 1. Apoyar las actividades de la Secretaria De Recreación y Deporte en cada uno de las actividades, eventos y estrategias que se desarrollen en los escenarios deportivos del Distrito de Barranquilla, en el marco del proyecto Eventos Deportivos Locales, Nacionales e Internacionales. 2. Brindar apoyo en el manejo de las comunicaciones durante las actividades que se desarrollen en los escenarios deportivos del Distrito de Barranquilla, en el marco del proyecto Eventos Deportivos Locales, Nacionales e Internacionales. 3. Brindar apoyo logístico en la comunicación y divulgación a la comunidad de los distintos eventos y estrategias que se desarrollen en los escenarios deportivos del Distrito de Barranquilla, en el marco del proyecto Eventos Deportivos Locales, Nacionales e Internacionales. 4. Apoyar en las actividades de recepción, revisión, clasificación, actualización y control de registros físicos y electrónicos de la documentación de los eventos y actividades del proyecto Eventos Deportivos Locales, Nacionales e Internacionales. 	\$12.800.000	Cuatro (4) meses.
1	<p> Acreditar título de Técnico Profesional en Administración de empresas y experiencia mínima de veinticuatro (24) meses </p>	<ol style="list-style-type: none"> 1. Apoyar las actividades de la Secretaria De Recreación y Deporte en cada uno de las actividades, eventos y estrategias que se desarrollen en los escenarios deportivos del Distrito de Barranquilla, en el marco del proyecto Eventos Deportivos Locales, Nacionales e Internacionales. 2. Apoyar en la disposición y la logística de los elementos necesarios para ejecutar las actividades que se desarrollen en los escenarios deportivos del Distrito de 	\$12.000.000	Cuatro (4) meses.

	relacionada con las actividades a contratar y/o afines.	Barranquilla, en el marco del proyecto Eventos Deportivos Locales, Nacionales e Internacionales. 3. Brindar apoyo logístico en la divulgación a la comunidad de los eventos y estrategias que se desarrollen en los escenarios deportivos del Distrito de Barranquilla. 4. Brindar apoyo en la organización logística y operativa, así como en el acceso de los beneficiarios de las actividades, eventos y estrategias que se lleven a cabo en el marco del proyecto Eventos Deportivos Locales, Nacionales e Internacionales.		
--	---	---	--	--

OBLIGACIONES GENERALES

1. Cumplir con las cotizaciones al Sistema de Seguridad Social Integral durante la ejecución del contrato.
2. Mantener actualizados todos sus documentos en el Distrito, especialmente el RUT. En caso de algún cambio en su situación tributaria deberá presentar un nuevo RUT al área de cuentas de la Secretaria General y/o a la Oficina de Contabilidad de la Secretaria de Hacienda
3. Indicar al momento de presentar la propuesta si es o no responsable del IVA.
4. Mantener actualizada la hoja de Vida y la Declaración de bienes y rentas en el Sigep
5. Realizarse el Examen Médico Ocupacional de conformidad con el Decreto 1072 de 2015 y mantenerlo vigente durante la ejecución del contrato
6. Afiliarse al Sistema de Riesgos Laborales
7. Asistir a las reuniones presenciales o virtuales que sean programadas por parte de la Secretaria de Recreación y Deporte
8. Cumplir con las demás obligaciones que se deriven de la esencia o naturaleza del contrato.
9. Mantener estricta reserva y confidencialidad sobre la información que conozca por causa o con ocasión del contrato.
10. Presentar al supervisor del contrato un informe mensual sobre las actividades realizadas durante la ejecución del contrato.
11. Prestar los servicios en los términos y condiciones establecidas y formuladas en la propuesta y requeridas por el Distrito.
12. Cumplir de buena fe el objeto del contrato.
13. Asumir los gastos y riesgos que implica el desarrollo del contrato bajo su propia responsabilidad.
14. Desarrollar el contrato en los términos y condiciones establecidas.
15. Efectuar el cargue de los documentos precontractuales a su cargo en la plataforma de secop
16. Contar con las herramientas necesarias para la prestación del servicio.

IV. Análisis Económico

El valor estimado de la necesidad de contratación es la suma de **CINCUENTA Y DOS MILLONES OCHOCIENTOS MIL PESOS M/L (\$52.800.000)** todos los tributos que generen con ocasión a la celebración, ejecución y liquidación del contrato.

Los futuros contratos tendrán un plazo de 4 (cuatro) meses, contados a partir de la fecha de inicio del mismo, una vez se cumplan los requisitos de perfeccionamiento y ejecución dispuestos en el artículo 41 de la ley 80 de 1993.

La modalidad implantada para el presente proceso es el de contratación directa, conforme a lo señalado en el Decreto 1082 de 2015 artículo 2.2.1.2.1.4.9., SUBSECCIÓN 4.

Contratos de prestación de servicios profesionales y de apoyo a la gestión, o para la ejecución de trabajos artísticos que solo pueden encomendarse a determinadas personas naturales.

Las Entidades Estatales pueden contratar bajo la modalidad de contratación directa la prestación de servicios profesionales y de apoyo a la gestión con la persona natural o jurídica que esté en capacidad de ejecutar el objeto del contrato, siempre y cuando la Entidad Estatal verifique la idoneidad o experiencia requerida y relacionada con el área de que se trate. En este caso, no es necesario que la Entidad Estatal haya obtenido previamente varias ofertas, de lo cual el ordenador del gasto debe dejar constancia escrita.

Los servicios profesionales y de apoyo a la gestión corresponden a aquellos de naturaleza intelectual diferentes a los de consultoría que se derivan del cumplimiento de las funciones de la Entidad Estatal, así como los relacionados con actividades operativas, logísticas, o asistenciales.

Para constancia se firma agosto de 2023.



GABRIELA VÁSQUEZ DADA
Asesor Externo
Secretaría General del Distrito