

IP-DT-ANT-025-2023

INSTITUTO NACIONAL DE VIAS**REPÚBLICA DE COLOMBIA**

IP-DT-ANT-025-2023

ANEXO TÉCNICO INTERVENTORÍA**OBJETO**

“INTERVENTORÍA TÉCNICA, ADMINISTRATIVA, FINANCIERA Y AMBIENTAL PARA EL MEJORAMIENTO Y/O MANTENIMIENTO DE LAS VÍAS RURALES EN LOS MUNICIPIOS DE CHIGORODÓ, CAREPA Y TURBO, DEPARTAMENTO DE ANTIOQUIA DEL PROGRAMA “CAMINOS COMUNITARIOS DE LA PAZ TOTAL””.

1. DESCRIPCIÓN GENERAL DEL PROYECTO A REALIZAR LA INTERVENTORÍA

El Gobierno nacional a través del Instituto Nacional de vías, implementó el programa de La paz total y la justicia social, el cual empieza desde el diálogo y la concertación con las comunidades para construir desde y para la ciudadanía, contando con el acompañamiento técnico, administrativo y contable del INVIAS desde sus Direcciones Territorial

Con el programa Caminos Comunitarios de la Paz Total, las comunidades, juntas y organismos tendrán un papel fundamental, teniendo en cuenta que participarán en la identificación de necesidades de infraestructura vial, así como en la ejecución de proyectos. Su labor como actores activos en el manejo y veeduría de los recursos, la ejecución, vigilancia y calidad de obras de baja complejidad (establecidas en el alcance), será clave para el mejoramiento de la transitabilidad de sus vías regionales.

Así el Instituto Nacional de Vías suscribió convenios solidarios con las Juntas de acción comunal de los municipios de Chigorodó, Carepa y Turbo, del Departamento de Antioquia, cuyos objetos buscan:

“AUNAR ESFUERZOS ENTRE EL INSTITUTO NACIONAL DE VIAS Y LA JUNTA DE ACCIÓN COMUNAL DE LA VEREDA QUEBRADA HONDA, CHIGORODO, EN EL DEPARTAMENTO DE ANTIOQUIA, PARA EL MEJORAMIENTO VIAL EN EL MARCO DEL PROGRAMA CAMINOS COMUNITARIOS DE LA PAZ TOTAL.”;

“AUNAR ESFUERZOS ENTRE EL INSTITUTO NACIONAL DE VIAS Y LA JUNTA DE ACCIÓN COMUNAL VEREDA SAN GERMAN DEL MUNICIPIO DE CAREPA, DEPARTAMENTO DE ANTIOQUIA PARA EL MANTENIMIENTO Y MEJORAMIENTO VIAL EN EL MARCO DEL PROGRAMA CAMINOS COMUNITARIOS DE LA PAZ TOTAL” & “AUNAR ESFUERZOS ENTRE EL INSTITUTO NACIONAL DE VIAS Y LA JUNTA DE ACCIÓN COMUNAL VEREDA PATILLAL SAN JOSE MULATOS MUNICIPIO DE TURBO DEL DEPARTAMENTO DE ANTIOQUIA, PARA EL MEJORAMIENTO VIAL EN EL MARCO DEL PROGRAMA CAMINOS COMUNITARIOS DE LA PAZ TOTAL.”; para lo cual, se requiere realizar las labores de control y seguimiento.

Ante este imperativo legal, la entidad encuentra necesario y conveniente adelantar un proceso de selección para la escogencia de la persona que realizará las labores de interventoría.

Como la entidad suministrará en los requerimientos técnicos la metodología exacta para la ejecución de la interventoría, así como el plan y cargas de trabajo para la misma, se exigirá la presentación de una Propuesta Técnica.

Así las cosas, el INSTITUTO NACIONAL DE VIAS, de conformidad con las obligaciones consignadas, requiere adelantar la contratación de la Interventoría que tiene por objeto: **INTERVENTORÍA TÉCNICA, ADMINISTRATIVA, FINANCIERA Y AMBIENTAL PARA EL MEJORAMIENTO Y/O MANTENIMIENTO DE LAS VÍAS RURALES EN LOS MUNICIPIOS DE CHIGORODÓ, CAREPA Y TURBO, DEPARTAMENTO DE ANTIOQUIA DEL PROGRAMA “CAMINOS COMUNITARIOS DE LA PAZ TOTAL.**

2. DETALLE DEL PROYECTO AL CUAL SE REALIZARÁ LA INTERVENTORÍA

El proyecto de las obras al cual se le realizará interventoría corresponde a los convenios solidarios los cuales se encuentran publicados en la plataforma SECOP II y se describen a continuación:

Número de Convenio: **4260 DE 2023**

Objeto: “AUNAR ESFUERZOS ENTRE EL INSTITUTO NACIONAL DE VIAS Y LA JUNTA DE ACCIÓN COMUNAL DE LA VEREDA QUEBRADA HONDA, CHIGORODO, EN EL DEPARTAMENTO DE ANTIOQUIA, PARA EL MEJORAMIENTO VIAL EN EL MARCO DEL PROGRAMA CAMINOS COMUNITARIOS DE LA PAZ TOTAL.”

Número de Convenio: **3220 DE 2023**

Objeto: “AUNAR ESFUERZOS ENTRE EL INSTITUTO NACIONAL DE VIAS Y LA JUNTA DE ACCIÓN COMUNAL VEREDA SAN GERMAN DEL MUNICIPIO DE CAREPA, DEPARTAMENTO DE ANTIOQUIA PARA EL MANTENIMIENTO Y MEJORAMIENTO VIAL EN EL MARCO DEL PROGRAMA CAMINOS COMUNITARIOS DE LA PAZ TOTAL.”

Número de Convenio: **3781 DE 2023**

Objeto: “AUNAR ESFUERZOS ENTRE EL INSTITUTO NACIONAL DE VIAS Y LA JUNTA DE ACCIÓN COMUNAL VEREDA PATILLAL SAN JOSE MULATOS MUNICIPIO DE TURBO DEL DEPARTAMENTO DE ANTIOQUIA, PARA EL MEJORAMIENTO VIAL EN EL MARCO DEL PROGRAMA CAMINOS COMUNITARIOS DE LA PAZ TOTAL.”

Recomendaciones:

Enlace SECOP II:

<https://www.colombiacompra.gov.co/secop/consulte-en-el-secop-ii>

Recomendaciones:

- a) Ingresar al Enlace arriba relacionado.
- b) Digitar en Entidades Estatales Instituto Nacional de Vías.
- c) En el campo "Numero de Proceso", digitar el consecutivo del proceso ya enunciado.

2.1 Alcance de las obras a realizar Interventoría

En el desarrollo de las obras se consideran el control de los recursos disponibles de los convenios donde se pretende atender las vías rurales con el consiguiente bienestar para los usuarios reflejado en la seguridad y comodidad del desplazamiento, para lo cual se adelantarán las obras prioritarias de mejoramiento y mantenimiento, descritas de la siguiente manera:

- A. Localización, replanteo y topografía de las obras.
- B. Replanteo y perfilamiento de las vías.
- C. Construcción de sistemas de drenaje (Alcantarillas, cunetas, filtros, Box Couvert, entre otros).
- D. Mejoramiento de los corredores viales con la construcción de Placa Huella, pavimento rígido, pavimento flexible, caminos ancestrales.
- E. Construcción de sistemas de contención, tales como Muros en Concreto o Gavión.
- F. Obras de paso tipo Puente o Pontón.
- G. Señalización vertical y horizontal del corredor intervenido.
- H. Mantenimiento Periódico y/o Rutinario.
- I. Revisión, complementación y/o ajustes de los estudios y diseños basados en la Cartilla de obras menores y estructuras viales vigente del INSTITUTO.

El alcance de proyecto consiste en realizar la revisión e implementación del contenido de la cartilla de obras menores de drenaje y estructuras viales del Instituto Nacional de Vías, mantenimiento rutinario mediante actividades de rocería, limpieza de obras de drenaje, remoción de derrumbes menores, entre otras y mejoramiento con la construcción de obras de drenaje y/o placa huella y/o construcción de obras de contención de baja complejidad en los sectores priorizados.

Las obras que se van a ejecutar deben cumplir las Normas de Ensayo de Materiales para Carreteras y Especificaciones Generales de Construcción para Carreteras del Instituto Nacional de Vías - Versión 2022, o la normatividad que se encuentre vigente.

En todos los casos, el alcance y los sectores a intervenir en forma definitiva se acordarán en su momento en coordinación con la Interventoría, el Supervisor del Contrato de Interventoría de la Territorial y el Director Territorial del INVIAS.

2.2 Localización

Dirección Territorial Antioquia - Instituto Nacional de Vías
Calle 51 No. 79 - 51
Barrio Los Colores, Medellín - Antioquia.



Ilustración 1. Departamento de Antioquia



Ilustración 2. Municipio de Chigorodó



Ilustración 3. Localización vía a intervenir en vereda Quebrada Honda



Ilustración 4. Municipio de Carepa

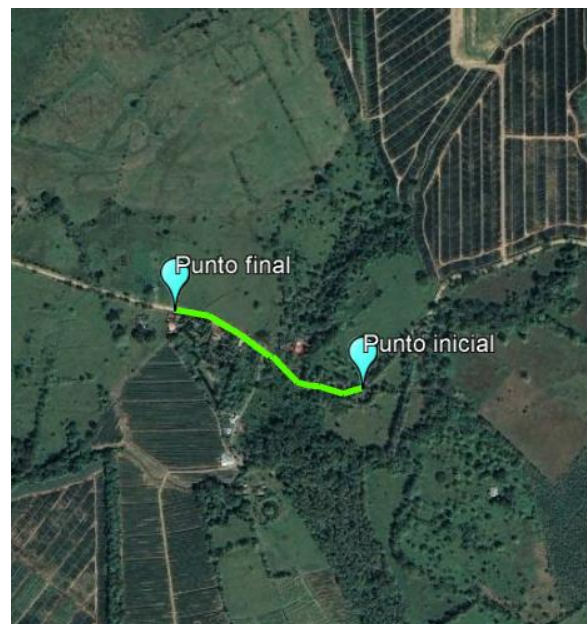

Ilustración 4 Localización vía a intervenir en vereda San German



Ilustración 5 Municipio de Turbo



Ilustración 6 Localización vía a intervenir en vereda Patilla San José de Mulatos

3 PRINCIPALES ACTIVIDADES POR EJECUTAR DE LA INTERVENTORÍA

Las actividades que deberá cumplir el interventor para el proyecto de infraestructura son las siguientes:

El alcance del proyecto objeto de la presente invitación es adelantar la **“INTERVENTORÍA TÉCNICA, ADMINISTRATIVA, FINANCIERA Y AMBIENTAL PARA EL MEJORAMIENTO Y/O MANTENIMIENTO DE LAS VÍAS RURALES EN LOS MUNICIPIOS DE CHIGORODÓ, CAREPA Y TURBO, DEPARTAMENTO DE ANTIOQUIA DEL PROGRAMA “CAMINOS COMUNITARIOS DE LA PAZ TOTAL”**.

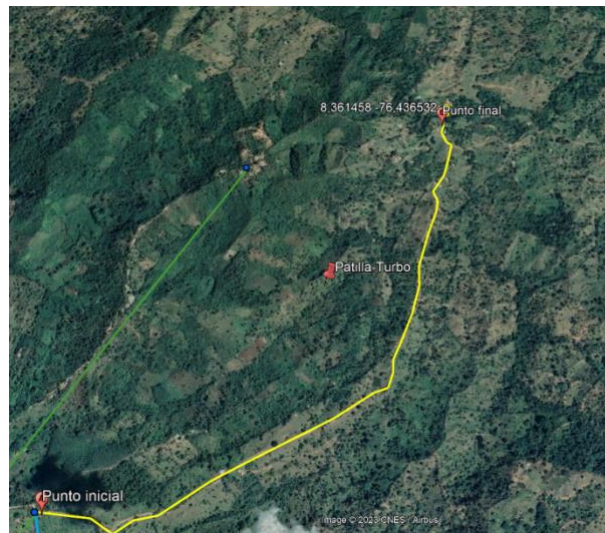
Revisar todos los documentos contractuales de los convenios solidarios, de los cuales se derivan las obras a realizar interventoría, objeto del presente proceso de selección de Interventoría, incluida la cartilla de obras menores y estructuras viales.

Las mediciones de las cantidades de obra realmente ejecutadas y aprobadas por la Interventoría son de exclusiva responsabilidad la junta u organismos de acción comunal- OAC y del Interventor. Estas mediciones deben desarrollarse detalladamente y servirán como soporte a la respectiva Pre - acta y Acta Recibo Parcial de Obra, información que serán incluidas en los respectivos informes de Interventoría.

La interventoría y el instituto determinará de manera conjunta entre el o los Organismo de Acción Comunal, con fundamento en los resultados que arroje la aplicación de lo establecido en la especificación particular del proyecto “REVISIÓN E IMPLEMENTACIÓN DEL CONTENIDO DE LA CARTILLA DE OBRAS MENORES DE DRENAJE Y ESTRUCTURAS VIALES DEL INSTITUTO NACIONAL DE VÍAS”, para lo cual se deberá tener en cuenta la visita técnica realizada por los profesionales designados del INVIAS en conjunto con el Representante legal del Organismo de Acción Comunal - OAC, en donde se realizó una concertación de las obras a ejecutar, utilizando los diseños tipo establecidos en la Cartilla de Obras de Drenaje y Estructurales Viales, necesarias y suficientes para llevar a cabo el objeto del convenio y para garantizar la transitabilidad del sector a intervenir.

El interventor deberá aprobar una vez se verifiquen las actividades tales como condiciones del terreno donde se ejecutarán las obras, verificando entre otras actividades; el estado de la subrasante (caracterización del suelo), pendiente, drenajes requeridos y condiciones particulares para la construcción de la estructura de pavimento (Pavimento convencional o placa huella), obras de drenajes, obras de contención de baja complejidad, etc

El interventor deberá verificar que la OAC deberá obtener los datos sobre condiciones locales, características de los materiales, ensayos de laboratorio de suelos y concretos, tránsito, levantamiento topográfico, etc., así como los conceptos de profesionales especializados de acuerdo con las obras estimadas en el desarrollo del convenio para garantizar su estabilidad y calidad.

El interventor deberá garantizar que el Organismo de Acción Comunal - **OAC** efectuó todas las gestiones sociales, prediales y ambientales que apliquen y que se reglamenten, de conformidad con lo dispuesto en las especificaciones generales de construcción de carreteras y de la legislación ambiental vigente.

El Interventor deberá verificar que, durante el plazo del convenio, el Organismo de Acción Comunal - OAC tome las medidas necesarias a fin de garantizar la seguridad vial del usuario en el sector a intervenir

El contenido y características de los informes mensuales debe ser de acuerdo con lo establecido en el Manual de Interventoría aplicado al programa de CAMINOS COMUNITARIOS DE LA PAZ TOTAL vigente, no obstante, lo anterior, la interventoría se obliga a presentar los informes que requiera el INVIAS.

Para cumplir con el objeto y metas contractuales, las actividades que ejecutará el INTERVENTOR están establecidas en el Manual de Interventoría aplicado al programa de CAMINOS COMUNITARIOS DE LA PAZ TOTAL vigente, o el que lo modifique o lo sustituya del Instituto Nacional de Vías.

Sin limitarse a lo anterior, el interventor debe cumplir sus obligaciones derivadas de la Ley 80 de 1993 y 1474 de 2011.

4 PLAZO PARA LA EJECUCIÓN DEL CONTRATO

El plazo previsto para la ejecución de las actividades que se deriven del presente proceso es el establecido en la sección 1.1. de la invitación pública, el cual se contará en la forma prevista en el “Anexo 5 – Minuta del Contrato de Interventoría”.

El plazo del presente contrato será: HASTA 31 DE DICIEMBRE DE 2023

Nota: Para efectos de evaluación se tomará como plazo del contrato 03 meses.

5 FORMA DE PAGO

El INSTITUTO pagará al INTERVENTOR el valor del contrato, mensualmente mediante el reconocimiento y reembolso de los costos directos de sueldos de personal aprobado por el INSTITUTO y efectivamente empleado en la ejecución de los trabajos, afectados por un factor multiplicador, más el reembolso, contra factura, de otros costos directos ocasionados y aprobados por el Supervisor de Contrato de Interventoría, previa presentación y aprobación del informe mensual de avance del trabajo, por parte del Supervisor designado para el efecto, acompañadas de los recibos de pago de los aportes a seguridad social y parafiscales del respectivo periodo a facturar.

Las actas de costos deben ser refrendadas por el representante del interventor en la obra y el Supervisor de contrato. En todo caso tales pagos de Interventoría deberán corresponder a los recursos realmente invertidos por el Interventor en el proyecto durante el periodo a facturar, de acuerdo con la programación establecida y aprobada por el INSTITUTO a través del Supervisor, y las modificaciones propias del desarrollo del contrato avaladas por el INSTITUTO.

Las actas de costo deberán presentarse dentro de los cinco (5) días calendario siguientes al mes de ejecución de los trabajos, EL INTERVENTOR deberá radicar en la dependencia competente del INSTITUTO las correspondientes actas de pago, dentro de los tres (3) días hábiles siguientes al recibo de las actas debidamente aprobadas por EL INSTITUTO y se pagarán dentro de los cuarenta y cinco (45) días calendario siguientes a la fecha de presentación de las mismas o, si a ello hubiera lugar, dentro de los cuarenta y cinco (45) días calendario siguientes a la fecha en que el INTERVENTOR subsane las glosas que formule el INSTITUTO.

En caso de mora en el pago, el INSTITUTO reconocerá al INTERVENTOR un interés moratorio equivalente al interés legal civil vigente, siguiendo el procedimiento establecido en el artículo 2.2.1.1.2.4.2. del Decreto 1082 de 2015. La fecha en que se hagan efectivos los pagos se determinará según lo previsto en la normatividad vigente del INSTITUTO. En todo caso el anterior pago estará sujeto a la disponibilidad de PAC. El Instituto podrá solicitar en cualquier momento la reducción del personal o costos de Interventoría según el avance de la obra, lo cual deberá ser acatado de manera inmediata por la Interventoría. Así mismo el Instituto se reserva el derecho de exigir, por escrito, al INTERVENTOR el reemplazo de cualquier persona vinculada al proyecto. Estas exigencias no darán derecho al INTERVENTOR para elevar ningún reclamo contra el Instituto.

El INTERVENTOR presentará al Área de Tesorería la certificación bancaria con la información necesaria para el pago de las actas mensuales de costos, como es el número de cuenta corriente o de ahorros en la cual el Área de Tesorería de la Subdirección Financiera abonará los pagos en desarrollo de la ejecución del presente contrato, en tal evento, se entenderá como fecha de pago la del abono efectivo en la respectiva cuenta. Si el INTERVENTOR no cumple con la anterior obligación, se establece como fecha de pago la fecha de disponibilidad del cheque en la caja de la División de Tesorería.

Si el INTERVENTOR no presenta la factura del acta dentro de los términos establecidos en el contrato, se aplicará la sanción correspondiente, de conformidad con lo establecido en la Resolución No. 718 de 2022.

El Instituto verificará a través del Supervisor de Contrato de Interventoría que los costos de personal pagados por INVÍAS, correspondan a los efectivamente pagados al personal vinculado al proyecto.

El Supervisor o el Gestor del contrato deberá verificar al inicio del trabajo y periódicamente, el cumplimiento por parte del INTERVENTOR de la obligación de afiliación al Sistema de Gestión de

Seguridad y Salud en el Trabajo SG-SST (Decreto 1443 de 2014, art 27) y el cumplimiento de la Resolución 312 de 2019 y el Decreto 531 de 2020, Resoluciones 666 y 679 de 2020.

5.1 ANTICIPO

Para el presente proceso no aplica anticipo.

6 DOCUMENTOS O INSUMOS QUE ENTREGARÁ LA ENTIDAD PARA LA EJECUCIÓN DEL CONTRATO

En desarrollo del contrato de Interventoría se procederá conforme a lo establecido en el Manual de Interventoría vigente o aquel que la sustituya aplicable del programa “CAMINOS COMUNITARIOS DE LA PAZ TOTAL”, en el cual se presentan los documentos generales a entregar al Interventor, por parte del INSTITUTO; así como los demás manuales ya establecidos por la entidad.

En aquellos contratos a los cuales se ejecute interventoría, en los cuales figure un ítem relacionado con el desarrollo de labores relativas a la ejecución y/ actualización y/o ajustes y/o complementación y/o revisión de Estudios y/o Diseños y/o cálculos estructurales, el Interventor velará porque en todo momento, los productos entregados por los organismos de acción comunal - OAC, cumplan con los requerimientos de contenido, metodología, y las especificaciones generales y particulares aplicables, antes de emitir concepto de aprobación.

El Interventor deberá realizar lo necesario y suficiente en orden a conocer, revisar y estudiar completamente los estudios y diseños que la Entidad entregue a la junta u organismos de acción comunal - OAC para la ejecución de las obras objeto de la Interventoría, en caso de aplicar. En consecuencia, finalizado el plazo previsto por la Entidad para la revisión de los estudios y diseños, si la junta u organismos de acción comunal - OAC no se pronuncia en sentido contrario, se entiende que ha aceptado los estudios y diseños presentados por la Entidad y asume la responsabilidad de los resultados para la implementación de los mismos y la ejecución de la obra en marco del convenio solidario suscrito, con la debida calidad, garantizando la durabilidad, resistencia, estabilidad y funcionalidad de tales obras; los cuales serán objeto de seguimiento y vigilancia por el Interventor. El Interventor se pronunciará y emitirá concepto sobre las eventuales modificaciones que proponga la Junta u organismos de acción comunal - OAC, para consideración de la Entidad contratante.

Cualquier modificación y/o adaptación y/o complementación que la Junta u organismos de acción comunal- OAC pretenda efectuar a los estudios y diseños de la obra deberán ser tramitadas por este último para aprobación de la Entidad, previo concepto de la Interventoría. Para tal fin, la Entidad le concederá a la Junta u organismos de acción comunal - OAC unos plazos razonables para ejecutar dichas tareas, situación que será parte del seguimiento, control, vigilancia y aprobación por parte de la Interventoría.

Es importante manifestar que la responsabilidad de los consultores que realizaron los estudios y diseños se establece según el amparo de calidad del servicio, siempre y cuando esté vigente dicho amparo. Por tal motivo, la Entidad analizará si es procedente la modificación y/o adaptación y/o actualización y/o complementación de los diseños realizados; y en caso de ser necesario algún ajuste, la obligación y responsabilidad se encuentra asociada a la Junta u organismos de acción comunal - OAC y la verificación en el Interventor.

7 INFORMACIÓN SOBRE EL PERSONAL PROFESIONAL Y EQUIPOS DEL INTERVENTOR

Para analizar la información del personal del Interventor se tendrán en cuenta las siguientes consideraciones:

- a) Los soportes académicos y de experiencia de los perfiles que están descritos en el Anexo Técnico serán verificados por la Entidad.
- b) Si el Interventor ofrece dos (2) o más profesionales para realizar actividades de un mismo cargo, cada uno de ellos deberá cumplir los requisitos exigidos en la invitación pública para el respectivo cargo. Un mismo profesional no puede ser proporcionado para dos (2) o más cargos diferentes en los cuales supere el cien por ciento (100 %) de la dedicación requerida para este Proceso de Contratación.
- c) El Interventor deberá informar la fecha a partir de la cual los profesionales ofrecidos ejercen legalmente la profesión de conformidad con lo señalado en la invitación pública. El requisito de la tarjeta o certificado profesional se puede suplir con el registro de que trata el artículo 18 del Decreto 2106 de 2019, o según las regulaciones aplicables para cada profesión.
- d) Las certificaciones de experiencia de los profesionales deben ser expedidas por la persona natural o jurídica con quien se haya establecido la relación laboral o de prestación de servicios.
- e) La Entidad podrá solicitar en cualquier momento al Interventor los documentos que permitan acreditar el valor y el pago correspondiente de cada uno de los profesionales empleados para el desarrollo del objeto contractual y que estén acorde con el valor de los honorarios definidos a la fecha de ejecución del contrato, en el caso en el cual sea establecida una remuneración de referencia.
- f) El Interventor es responsable de verificar que los profesionales propuestos que se vincularán al proyecto tengan la disponibilidad real para ejecutarlo, así como el cumplimiento de los requisitos de formación y experiencia.
- g) El Interventor se obliga a que los profesionales estén disponibles (físicamente o a través de medios digitales) de acuerdo con el porcentaje de dedicación exigido para cada profesional, so pena de aplicar las sanciones contractuales.
- h) La Entidad se reserva el derecho de exigir el reemplazo o el retiro de cualquier Contratista o trabajador vinculado al contrato, sin que ello conlleve a mayores costos para ella, detallando las razones que justifican la solicitud de dicho cambio, el cual deberá ser reemplazado por uno que cumpla con los requisitos establecidos para tal cargo.

El personal relacionado será contratado por el Interventor y su costo debe incluirse dentro de la estructura de costos de la oferta, que fue definida al presentar la propuesta en el “Formulario 1 – Propuesta Económica del contrato”. Se aclara que los perfiles que hacen parte del Personal deben cubrir todo el plazo de ejecución del proyecto indistintamente de su porcentaje de dedicación. Para los demás perfiles profesionales, en caso de que la Entidad los requiera deberán estar disponibles, según su porcentaje de dedicación, con el fin de lograr el cumplimiento del objeto contractual y las obligaciones derivadas del Interventor, para lo cual se podrá hacer uso de medios virtuales.

7.1. Personal

Todos los profesionales exigidos deben cumplir y acreditar, como mínimo, los siguientes requisitos de formación y experiencia:

- (Un) (1) Director de Interventoría
- Un (1) Ingeniero Residente de interventoria
- Un (1) Profesional Ambiental

Dirección Territorial Antioquia - Instituto Nacional de Vías
Calle 51 No. 79 - 51
Barrio Los Colores, Medellín - Antioquia.



- Un (1) Profesional Social
- Un (1) Inspector SST
- Un (1) Especialista en Pavimentos y/o Vías
- Un (1) Especialista en Geología y/o Geotecnia
- Un (1) Especialista Estructuras
- Un (1) Especialista en Hidráulica e Hidrología
- Un (1) Especialista en Diseño Geométrico

Profesional Ofrecido para el Cargo	Requisitos de Experiencia General	Requisitos de Experiencia Específica	Formación académica
DIRECTOR DE INTERVENTORÍA	No menor a Cinco (05) años contados a partir de la terminación y aprobación del pensum académico de educación superior y la fecha de cierre del presente proceso de contratación.	Mínimo dos (2) años acumulada, contados a partir de la fecha de expedición de la tarjeta profesional y hasta la fecha de cierre del presente proceso de contratación, en cualquiera de las siguientes opciones o mediante la suma de las dos: <ul style="list-style-type: none"> • Ejercicio en entidades oficiales como profesional del nivel ejecutivo y/o asesor y/o directivo y/o profesional y/o como contratista de prestación de servicios, siempre y cuando se haya desempeñado en actividades relacionadas con INTERVENTORÍA U OBRA CIVIL EN VÍAS. • Ejercicio profesional en la empresa privada, como ingeniero residente de obra y/o residente de interventoría, de proyectos relacionados con INTERVENTORÍA U OBRA CIVIL EN VÍAS. 	Matrícula profesional vigente de Ingeniero Civil y/o de Transportes y Vías.
INGENIERO RESIDENTE DE INTERVENTORÍA	No menor a un (01) año contados a partir de la terminación y aprobación del pensum académico de educación superior y la fecha de cierre del presente proceso de contratación.	N/A	Matrícula profesional vigente de Ingeniero Civil y/o de Transportes y Vías.
	No menor de dos (2) años, contados a partir de la terminación y aprobación del pensum académico de educación superior y la	Mínimo un (1) año acumulada, contados a partir de la fecha de expedición de la tarjeta profesional y hasta la fecha de cierre del plazo del presente proceso de contratación, con experiencia en trabajo	Matricula profesional vigente como Profesional de Ingeniería Ambiental y/o Sanitaria y/o Forestal y/o Ingeniera de Recursos

PROFESIONAL AMBIENTAL	fecha de cierre del plazo del presente proceso de contratación	con comunidades, o procesos de consultas previas, conocimiento en gestión socio predial, o en proyectos de infraestructura de transporte.	Hídricos y Gestión Ambiental y/o Ingeniería de Minas y/o Ingeniería Agrícola y/o Administración Ambiental y/o Biología y/o Ecología.
PROFESIONAL SOCIAL	No menor de dos (2) años, contados a partir de la terminación y aprobación del pensum académico de educación superior y la fecha de cierre del plazo del presente proceso de contratación.	Mínimo un (1) año acumulada, contados a partir de la fecha de expedición de la tarjeta profesional y hasta la fecha de cierre del plazo del presente proceso de contratación, con experiencia en trabajo con comunidades, o procesos de consultas previas, conocimiento en gestión socio predial, o en proyectos de infraestructura de transporte.	Matrícula profesional vigente como Profesional de Ciencia Sociales y Humanas en: Trabajo social y/o Psicología social y/o Antropología y/o Sociología y/o Psicología y/o Comunicación Social.
INSPECTOR SST	N/A	N/A	Profesional, Tecnólogo o Técnico en Seguridad Industrial y/o Salud ocupacional y/o Seguridad y Salud en el Trabajo.
ESPECIALISTA EN PAVIMENTOS Y/O VÍAS	No menor de dos (2) años, contados a partir de la terminación y aprobación del pensum académico de educación superior y la fecha de cierre del presente proceso de contratación.	Aportar al menos un (1) contrato en experiencia específica acumulada, posterior a la graduación del posgrado, y la fecha de cierre del presente proceso de contratación, en: ejercicio profesional como especialista en pavimentos y/o vías en proyectos de Obra CIVIL EN VÍAS (obra y/o Interventoría).	Matrícula Profesional vigente como Ingeniero Civil y/o Ingeniero de Transportes y Vías. Título de posgrado en Geotecnia Vial y/o Pavimentos y/o Vías Terrestres.
ESPECIALISTA EN ESTRUCTURAS	No menor de dos (2) años, contados a partir de la terminación y aprobación del pensum académico de educación superior y la fecha de cierre del presente proceso de contratación	Aportar al menos un (1) contrato en experiencia específica acumulada, posterior a la graduación del posgrado, y la fecha de cierre del presente proceso de contratación, en: ejercicio profesional como especialista en Estructuras en proyectos de Obra CIVIL EN VÍAS (obra y/o Interventoría).	Matrícula Profesional vigente como Ingeniero Civil y/o Ingeniero de Transportes y Vías. Título de posgrado en Estructuras. Nota: No se aceptarán estudios de tipo: diplomado, curso, seminario como un estudio de posgrado.
ESPECIALISTA EN GEOLOGÍA Y/O GEOTECNIA	No menor de dos (02) años contados a partir de la terminación y aprobación del pensum académico de educación superior y la fecha de cierre del presente proceso de contratación	Aportar al menos un (1) contrato en experiencia específica acumulada, posterior a la graduación del posgrado, y la fecha de cierre del presente proceso de contratación, en: ejercicio profesional como especialista Geología y/o Geotecnia en proyectos de Obra CIVIL EN VÍAS (obra y/o Interventoría).	Matrícula Profesional vigente como Ingeniero Civil y/o Ingeniero de Transportes y Vías y/o Geólogo y/o Geocientífico. Título de posgrado en Geotecnia y/o Estabilidad de Taludes y/o Vías Terrestres.

			Nota: No se aceptarán estudios de tipo: diplomado, curso, seminario como un estudio de posgrado.
ESPECIALISTA EN HIDRÁULICA E HIDROLOGÍA	No menor de dos (2) años contados a partir de la terminación y aprobación del pensum académico de educación superior y la fecha de cierre del presente proceso de contratación	Aportar al menos un (1) contrato en experiencia específica acumulada, posterior a la graduación del posgrado, y la fecha de cierre del presente proceso de contratación, en: ejercicio profesional como especialista en Hidráulica y/o Hidrología en proyectos de Obra CIVIL EN VÍAS (obra y/o Interventoría).	Matrícula Profesional vigente como Ingeniero Civil y/o Ingeniero de Transportes y Vías. Título de posgrado en Hidrología y/o Hidráulica. Nota: No se aceptarán estudios de tipo: diplomado, curso, seminario como un estudio de posgrado.
ESPECIALISTA EN DISEÑO GEOMÉTRICO	No menor de dos (2) años contados a partir de la terminación y aprobación del pensum académico de educación superior y la fecha de cierre del presente proceso de contratación	Aportar al menos un (1) contrato en experiencia específica acumulada, posterior a la graduación del posgrado, y la fecha de cierre del presente proceso de contratación, en: ejercicio profesional como especialista en Diseño Geométrico en proyectos de Obra CIVIL EN VÍAS (obra y/o Interventoría).	Matrícula profesional como Ingeniero Civil y/o Ingeniero de Transportes y Vías Título de posgrado en Tránsito y/o Pavimentos y/o Vías Terrestres. Nota: No se aceptarán estudios de tipo: diplomado, curso, seminario como un estudio de posgrado.

El contratista es responsable de verificar que los profesionales propuestos tienen la disponibilidad real para la cual se vinculan al proyecto. De comprobarse dedicación inferior a la aprobada se aplicarán las sanciones establecidas en el contrato. En ningún caso, el personal propuesto podrá sobre pasar dedicaciones al 100%.

Nota: Una vez el Instituto apruebe el personal propuesto, éste no podrá ser cambiado durante la ejecución del proyecto, a menos que exista una justa causa, para lo cual deberá presentarse comunicación suscrita por el profesional en la que conste la justificación de su retiro. En caso de aprobarse el cambio por parte del Instituto, el personal deberá reemplazarse por uno de igual o mejores calidades que las exigidas en el presente numeral.

Si el profesional incumple al menos uno de los requisitos anteriores, no será admitido para participar en la ejecución del contrato.

La incorporación de los especialista a la ejecución del contrato, así como la correspondiente dedicación de cada uno de los especialistas se definirá de acuerdo con las necesidades del proyecto, previa autorización del respectivo Supervisor de Contrato y de la Unidad Ejecutora correspondiente.

A continuación, se establecen rangos de salarios para los **Costos Directos de personal** aplicables al proyecto, los cuales **deberán** estar dentro del rango establecido.

RECURSO	LIMITE INFERIOR	LIMITE SUPERIOR
---------	-----------------	-----------------

Director de Interventoría	\$ 5.800.000,00	\$ 6.200.000,00
Ingeniero Residente de Interventoría	\$ 2.600.000,00	\$ 3.000.000,00
Profesional Social	\$ 2.800.000,00	\$ 3.200.000,00
Profesional Ambiental	\$ 2.800.000,00	\$ 3.200.000,00
Especialista en Geología y/o Geotecnia	\$ 4.800.000,00	\$ 5.400.000,00
Especialista en Pavimentos y/o Vías	\$ 4.800.000,00	\$ 5.400.000,00
Especialista en Hidráulica e Hidrología	\$ 4.800.000,00	\$ 5.400.000,00
Especialista en Estructuras	\$ 4.800.000,00	\$ 5.400.000,00
Especialista en Diseño Geométrico	\$ 4.800.000,00	\$ 5.400.000,00
Inspector	\$ 1.200.000,00	\$ 1.800.000,00
Inspector SST	\$ 1.200.000,00	\$ 1.800.000,00

A su vez, se establecen rangos de referencia, respecto **Otros Costos Directos**, los cuales podrán estar en el rango de referencia. Estos últimos valores se presentan como guía o referencia para la estructuración de la propuesta por parte de los interesados:

RECURSO	LIMITE INFERIOR	LIMITE SUPERIOR
Viáticos Director y/o Especialistas	\$ 140.000,00	\$ 160.000,00
Motocicletas (150 cc o mayor, modelo 2014 en adelante, Incluye combustible y SOAT)	\$ 600.000,00	\$ 750.000,00
Trabajo de topografía (Incluye personal, equipo y transporte)	\$ 2.800.000,00	\$ 3.600.000,00
Ensayos de laboratorios de suelos, pavimentos y concretos	\$ 300.000,00	\$ 450.000,00
Oficina/Campamento (incluye dotación y servicios públicos)	\$ 600.000,00	\$ 800.000,00
Transportes aéreos y/o terrestres (incluye peajes y combustible)	\$ 200.000,00	\$ 700.000,00
Edición de informes, papelería, reproducción de documentos, planos, fotografías, videos, etc.	\$ 90.000,00	\$ 150.000,00
Comunicaciones (telefonía fija y/o celular, fax, correo, internet, etc.)	\$ 140.000,00	\$ 250.000,00

7.3 Maquinaria y condiciones técnicas vinculadas al proyecto para seguimiento o implementación del Interventor

El Interventor deberá verificar que la junta u organismos de acción comunal - OAC mantenga en las condiciones requeridas y/o ofertadas en los distintos frentes de obra la maquinaria vinculada al proyecto, en niveles óptimos y cumpliendo con lo requerido por la Entidad, para dar cumplimiento a las actividades proyectadas.

8 EXAMEN DEL SITIO DE LA OBRA A VIGILAR

Es responsabilidad del Proponente conocer la ubicación y situaciones particulares donde será adelantada la labor de Interventoría de la obra. Asimismo, deberá vigilar e informarse sobre la forma y características del sitio, las condiciones ambientales y sociales del área de influencia, las cuales debe considerar para las labores de Interventoría propias del seguimiento al desarrollo y manejo ambiental del proyecto, en especial cuando se establezca presencia de minorías étnicas, caso en el que debe asegurarse de hacer el seguimiento al cumplimiento de la Junta u organismos de acción comunal- OAC con la normativa especial que rige para la explotación de recursos naturales en jurisdicción de los territorios legalmente constituidos y, en general, sobre todas las circunstancias que puedan afectar o influir en el cálculo del valor de su propuesta y las condiciones particulares del proyecto desde el rol del Interventor.

9 SEÑALIZACIÓN Y MANUAL DE IMAGEN A VERIFICAR POR EL INTERVENTOR

Estarán a cargo de la junta u organismos de acción comunal- OAC todos los costos requeridos para instalar y mantener la Señalización de obra y las vallas informativas, la iluminación nocturna y demás dispositivos de seguridad y de comunicación y coordinación en los términos definidos por las autoridades competentes, situación de estricta verificación por parte de la Interventoría, como lo establece el parágrafo 2 del artículo 115 de la Ley 769 de 2002 o la norma que lo modifique, complementa o sustituya el cual indica: *“PARÁGRAFO 2º. En todo contrato de construcción, pavimentación o rehabilitación de una vía urbana o rural será obligatorio incluir la demarcación vial correspondiente, so pena de incurrir el responsable, en causal de mala conducta”*.

10 SEGUIMIENTO A PERMISOS, LICENCIAS Y AUTORIZACIONES POR PARTE DEL INTERVENTOR

El interventor deberá asegurar la indemnidad del Instituto Nacional de Vías por concepto de cumplimiento de la normatividad ambiental vigente, como de los requerimientos formulados por las Autoridades Ambientales competentes por causa de las actividades del proyecto e impactos generados en su Área de influencia. Así mismo, deberá efectuar el seguimiento y control de los permisos, licencias y autorizaciones necesarios para la ejecución del contrato que se encuentran a cargo de la Junta u organismos de acción comunal- OAC.

El interventor dará cumplimiento a las obligaciones ambientales contenidas en el manual de interventoría aplicado para el programa.

11 NOTAS TÉCNICAS ESPECÍFICAS PARA EL PROYECTO ENFOCADAS AL INTERVENTOR

11.1. Las hojas de vida del personal para el proyecto, deben allegarse en los Plazos establecidos en la presente invitación pública.

11.2. Se hará una reunión inicial (Kick off meeting) con la participación de la Entidad, la Junta u organismos de acción comunal- OAC y la interventoría, con el fin de tratar los aspectos pertinentes a la iniciación de la ejecución del proyecto.

11.3. En la medida en que se incorporen los diferentes profesionales y especialistas de la Interventoría, se deberá programar una reunión entre dichos profesionales o especialistas aprobados y su correspondiente par de la Junta u organismos de acción comunal- OAC, para coordinar y tratar el desarrollo de los respectivos aspectos técnicos del proyecto a ejecutar. De esta reunión se deberá elaborar la correspondiente acta.

11.5. Es deber del Interventor efectuar la revisión y aprobación de los Análisis de Precios Unitarios presentados por la junta u organismos de acción comunal- OAC, y verificar que los mismos contengan

Dirección Territorial Antioquia - Instituto Nacional de Vías

Calle 51 No. 79 - 51

Barrio Los Colores, Medellín - Antioquia.



todo lo necesario y suficiente para llevar a cabo el ítem respectivo, en lo que respecta con equipos, materiales, transportes, mano de obra y costos indirectos, de conformidad con el alcance del proyecto y las Especificaciones Técnicas Aplicables. Le corresponde al Interventor mantenerse informado del trámite en el SECOP referente a los convenios a controlar, concerniente a esta Interventoría, con el fin de que presente una propuesta acorde con los requerimientos de este proceso de Interventoría y del correspondiente convenio, y esté totalmente informado de los documentos a los cuales tiene que hacer su revisión y aprobación de conformidad con los manuales y/o cartillas aplicables al presente proceso, o el que lo modifique o lo sustituya.

11.6. La incorporación de los recursos y personal al proyecto, por parte de la Interventoría deberá ser gradual, de acuerdo con el desarrollo de la obra y previa autorización del Supervisor de Contrato de Interventoría, de la Territorial correspondiente. Para tal efecto, una vez otorgada la respectiva orden de inicio, el interventor deberá presentar solicitud escrita de inclusión de personal y recursos de interventoría al proyecto, junto con el Plan de Cargas el cual deberá guardar concordancia con el programa de obra aprobado por el Subdirector de Vías Regionales o la Gerencia asignada, dicha incorporación será objeto de revisión y/o aval y/o solicitud de ajuste, según corresponda, por parte del Supervisor del Contrato de la Dirección Territorial INVIAS a cargo del proyecto.

11.7. La Junta u organismos de acción comunal- OAC conjuntamente con el Interventor, una vez se otorgue la orden de iniciación del contrato, procederán a hacer una evaluación sobre el nivel de seguridad vial en el sector objeto del contrato con el fin de prever las medidas para tender a mejorar la seguridad vial, de conformidad con lo establecido por el Ministerio de Transporte en el Plan Nacional de Seguridad Vial, siguiendo el Manual de Señalización vigente.

11.8 Notas del Formulario No. 1

1. El Personal con dedicación del 100% en la interventoría, debe permanecer de tiempo completo en el lugar de ejecución de la obra, so pena de incurrir en falta grave a sus obligaciones, con la consecuente aplicación de las sanciones establecidas contractualmente.
2. Para el reconocimiento de los gastos deberá tenerse en cuenta la forma de pago establecida en los estudios previos, invitación pública y contrato y las indicaciones pertinentes del Manual de Interventoría vigente aplicado al programa de Caminos Comunitarios de la Paz Total, o el que lo modifique o sustituya. Se tendrá en cuenta lo siguiente, según corresponda:
2.1. Los costos directos de personal deben estar soportados por la nómina firmada, los cuales se anexarán al acta de costos para el trámite correspondiente ante el Instituto.
2.2. Los viáticos se reconocerán según su utilización real y sin superar los toques fijados en el presupuesto de la oferta entregada por el adjudicatario. Se reconocerán viáticos a los Especialistas que ejecuten desplazamientos al lugar de ejecución del proyecto cuando sea requerido, previa autorización del Supervisor del Contrato de Interventoría; En los casos en que se requiera la presencia del Director o residente de Interventoría y/o en Planta Central de INVIAS Bogotá, se reconocerán viáticos.
2.3. Para aquellos costos de interventoría que tengan como unidad "Según comprobante por mes", los mismos se reembolsarán según su costo real, contra la presentación de facturas y soportes respectivos.
2.4. Los gastos de transportes aéreos/terrestres (incluye peajes y combustible) se reconocerán para el Personal Director y/o Especialistas, previa autorización del Gestor Técnico de Proyecto.
2.5. Para el caso del reembolso de los costos globales, es responsabilidad de la Interventoría el gasto racional de estos recursos, de acuerdo con las necesidades del proyecto dentro del plazo contractual.
2.6. Los valores que aparecen fijos e inmodificables, no podrán alterarse, de lo contrario, será causal de rechazo.

<p>2.7. En aquellos casos en los que la participación y/o dedicación de costos directos de personal u otros costos directos tenga un valor superior al plazo indicado para desarrollo del contrato, la Entidad contempla que a lo largo de la ejecución de las obras podrá requerirse contar con una cantidad superior a un hombre-mes u otro costo directo - mes; la definición de aquellos periodos en los cuales pueda requerirse dicha condición, se definirán por parte del INVIAS, de acuerdo con la programación y avance de las obras a las cuales se ejecutará Interventoría. Así mismo, la incorporación de los recursos de Interventoría para la vigilancia y control de las obras del proyecto deberá ser gradual, de acuerdo con el desarrollo del contrato de obra y previa autorización del Supervisor de Contrato.</p>
<p>2.8. La incorporación de los especialistas a la ejecución del contrato, así como la correspondiente dedicación de cada uno de los especialistas se definirá de acuerdo con las necesidades del proyecto, previa autorización del respectivo del Supervisor de Contrato y de la Unidad Ejecutora correspondiente, con fundamento en los sueldos mensuales de los especialistas, sin superar el monto total de la bolsa, calculado previamente por el Instituto, por tal razón se debe diligenciar los salarios de los especialistas conforme a los rangos de referencia, establecidos en el anexo técnico.</p>
<p>2.9. Las participaciones de los costos directos de personal y el tiempo de utilización de los otros costos directos, se pagarán mensualmente, de conformidad con la programación de recursos aprobada por el Supervisor del Contrato, previa verificación de su participación y utilización real en el contrato.</p>
<p>2.10 Las primas regionales no aplican para el presente proceso.</p>
<p>3. El proponente no podrá modificar, adicionar o suprimir, los ítems que la entidad ha establecido para costos Directos de Personal, Otros Costos Directos y Otros Costos, ni las participaciones (h-mes), ni modificar, adicionar o suprimir las cantidades de los ítems del Formulario 1. Se recomienda estructurar su propuesta económica con el Formulario 1 publicado por la Entidad en definitivo para el presente proceso de selección.</p>

12 SEGUIMIENTO POR PARTE DEL INTERVENTOR

El Interventor como parte de su seguimiento debe realizar informes periódicos para constatar las gestiones realizadas en cada uno de sus componentes que como mínimo contengan lo siguiente, según corresponda y/o aplique, en los términos consignados en el Manual de Interventoría aplicada al programa de CAMINOS COMUNITARIOS DE LA PAZ TOTAL INVIAS vigente, Plan de Cargas, anexos de los convenios del Proyecto, y el presente Anexo Técnico:

1. GENERALIDADES

1. Descripción general de las obras.
2. Objeto de los convenios.
3. Fechas de suscripción, cumplimiento de los requisitos de ejecución, plazo y valor con sus diferentes etapas, prórrogas, suspensiones y adiciones.
4. Directorio telefónico actualizado del personal profesional de la Junta u organismos de acción comunal- OAC, Interventoría y de la Entidad.

2. INFORMACIÓN LEGAL Y FINANCIERA

1. Garantías y vigencias de las mismas, adiciones, suspensiones y/o prórrogas.
2. Presentar el cuadro de control legal de la Junta u organismos de acción comunal- OAC y de la Interventoría (fechas de suscripción, Procesos de Contratación, entre otros)
3. Evaluación del cumplimiento de las obligaciones contractuales.
4. Programación del Plan Anual de Caja (PAC), si aplica.
5. Balance financiero del contrato y de la Interventoría.

6. Seguimiento al cuadro de control financiero presentado por la Junta u organismos de acción comunal- OAC.
7. Relación de las metas físicas a ejecutar con respecto al presupuesto disponible contractualmente. Informar cantidades y/o saldos faltantes o sobrantes dentro del proyecto para el cumplimiento de las metas físicas contractuales. Informar las cantidades y costos referentes a ejecución de estudios, diseños y obras para redes de servicios públicos domiciliarios, en caso de aplicar.
8. Copia del acta de recibo parcial de obra, en caso de aplicar.

3. INFORMACIÓN TÉCNICA

1. Cronograma detallado del contrato aprobado por la Interventoría con su respectivo análisis a la fecha de corte.
2. Análisis del desempeño de las actividades incluidas en la ruta de las obras de acuerdo con el Cronograma contractual aprobado por la Interventoría.
3. Descripción de los atrasos o adelantos de obra que se estén presentando, conforme al Cronograma contractual aprobado por la Interventoría. Relacionar las acciones solicitadas por el Interventor e implementadas por la Junta u organismos de acción comunal- OAC y el seguimiento efectuado por el Interventor.
4. Cuadro sobre el estado del tiempo. Detallar las horas no trabajadas debido a condiciones climáticas que impidan la ejecución de las labores.
5. Reporte de daños a la infraestructura de servicios públicos indicando: ESP, ubicación, fecha y estado de pago a las ESP por parte de la Junta u organismos de acción comunal- OAC, en caso de ser procedente.
6. Planes de contingencia elaborados por la Junta u organismos de acción comunal- OAC, aprobados por la Interventoría, que no afecten el plazo del convenio, los cuales deben ser presentados a la Entidad.
7. Descripción de las medidas correctivas exigidas por la Interventoría en los aspectos técnicos, administrativos y legales que se están teniendo en cuenta, así como las medidas preventivas que deban implementarse para evitar futuros atrasos.
8. Descripción de las actividades desarrolladas durante el mes por la Junta u organismos de acción comunal- OAC y la Interventoría y su equipo de trabajo (Ingenieros, Profesionales, residentes y especialistas).
9. Esquemas de avance físico de obra, planos de localización del proyecto, figuras, cuadros y demás información relevante relacionada con el avance del contrato.
10. Registro fotográfico georreferenciado del avance del proyecto tomando como puntos fijos y panorámica, de igual manera una breve descripción de la foto indicando localización, georreferenciación, aspectos relevantes y fecha. Durante la ejecución del contrato, la Interventoría debe presentar a la Entidad registros fotográficos por cada elemento de la infraestructura de transporte que haga parte del contrato, resaltando el antes y el después, en cada una de las fases del proyecto.
11. Presentar el avance físico por grupo de Vías, tramos, segmentos, veredas o elementos que hagan parte del proyecto de infraestructura de transporte según sea el caso del proyecto.
12. Relación de los resultados y análisis de los ensayos de laboratorio y de campo, efectuados por la Junta u organismos de acción comunal- OAC y los ejecutados por la Interventoría como medio de comprobación o verificación, según las especificaciones técnicas aplicables.
13. Certificaciones de cumplimiento de calidad y especificaciones de materiales empleados durante el período, expedido por el representante legal de la Interventoría, expresando claramente el cumplimiento de las frecuencias de los ensayos de laboratorio de acuerdo con las especificaciones y el plan de inspección y ensayos de laboratorio.
14. Descripción de las actividades realizadas y calificación del componente del Plan de Manejo de Tráfico, Señalización y desvíos empleados por la Junta u organismos de acción

- comunal- OAC, de acuerdo con los parámetros establecidos en el contrato y según los lineamientos de la autoridad de tránsito que rija en la ubicación del proyecto.
15. Descripción de obras adicionales y/o complementarias, valor y justificación de las mismas; relación de precios unitarios no previstos presentados por la Junta u organismos de acción comunal- OAC y aprobados por la Interventoría e indicar la modificación contractual realizada para su incorporación (en caso de aplicar). Además, mostrar su incidencia en el valor actual del contrato.
 16. Informar sobre los ajustes, complementación, apropiación y/o actualización realizada por la Junta u organismos de acción comunal- OAC a los diseños existentes entregados por la Entidad, de ser el caso, y la justificación de los mismos, debidamente aprobados y avalados por la Interventoría.
 17. Relación de cantidades de obra que a la fecha no han sido recibidos por la Interventoría por no cumplir con los requisitos previstos para el recibo y pago de las mismas, mostrando su incidencia en el valor actual del contrato. Además, se deben enlistar las acciones correctivas propuestas, así como la respuesta por parte de la Junta u organismos de acción comunal- OAC.
 18. Reporte de producto no conforme, en el cual se deben incluir los ítems de pago que presentaron no conformidades en el mes, la fecha de identificación, la descripción de la no conformidad y una breve explicación de la acción a tomar. En este capítulo también se debe describir el seguimiento a las acciones adoptadas para el tratamiento de no conformes en el período anterior en caso de existir.
 19. Copia del libro de obra (bitácora) del período reportado.
 20. Copia de las actas de seguimiento desarrolladas en el período (comité y reuniones) debidamente suscritas por los participantes, Junta u organismos de acción comunal- OAC, Interventor y Entidad.
 21. Cuadro detallado de cantidades y valores ejecutados por tramo, grupo de elementos, o unidad funcional, o frente de obra, según sea el caso del proyecto de infraestructura de transporte; indicando valor pagado, número de acta en la que se pagó su ejecución parcial y verificación del consolidado y sumatoria final respecto al acta de recibo parcial de obra, en caso de existir. Como resumen del análisis consolidado, determinar los costos directos e indirectos por elemento, grupo de segmentos, tramos, frentes de obra, o según sea el caso del proyecto de infraestructura de transporte.

4. INFORMACIÓN SOCIAL

1. Descripción de las actividades del plan de acción de la Interventoría y verificación del plan de gestión social de la Junta u organismos de acción comunal- OAC. Debe incluir copia de los Anexos referentes a la gestión de la Junta u organismos de acción comunal- OAC requeridos en el contrato.
2. Observaciones y recomendaciones formuladas por la Interventoría. Descripción de los atrasos o adelantos o eventualidades que se estén presentando conforme al Plan de Gestión Social de la Junta u organismos de acción comunal- OAC aprobado por la Interventoría. Además, se deben relacionar las acciones correctivas propuestas, así como la respuesta por parte de la Junta u organismos de acción comunal- OAC.
3. Relación de recursos físicos empleados para el desarrollo del componente social de la Junta u organismos de acción comunal- OAC y de la Interventoría.
4. Calificación del componente de gestión social.

5. INFORMACIÓN AMBIENTAL Y SST

1. Control de materiales y copia de los correspondientes certificados de adquisición de todos los materiales empleados en el mes dentro de la obra.
2. Manejo de vegetación, si aplica para el contrato.

3. Relación de los equipos y/o maquinaria utilizada por la Junta u organismos de acción comunal- OAC donde se verifique el cumplimiento de las actividades descritas en el plan de mantenimiento presentado por la Junta u organismos de acción comunal- OAC y aprobado por la Interventoría.
4. Resumen de las actividades realizadas por la Interventoría en cumplimiento del Sistema de Gestión de Seguridad y Salud en el Trabajo, con sus respectivos soportes.
5. Informe de accidentes e incidentes de trabajo en el período tanto de la Junta u organismos de acción comunal- OAC como del Interventor.
6. Afiliaciones y pagos del personal de las obras derivadas de los convenios solidarios al Sistema General de Seguridad Social Integral.
7. Certificación del revisor fiscal/contador público y representante legal de la Junta u organismos de acción comunal- OAC (de acuerdo con la naturaleza de la misma) y Subcontratista, donde se exprese paz y salvo por concepto de pagos al Sistema General de Seguridad Social Integral y salarios que contenga como mínimo el número de los trabajadores que laboran.
8. Afiliaciones y pagos del personal del Contrato de Interventoría al Sistema General de Seguridad Social Integral.
9. Certificación del revisor fiscal/contador público y representante legal del Interventor (de acuerdo a la naturaleza de la misma) y Subcontratista, donde se exprese paz y salvo por concepto de pagos al Sistema General de Seguridad Social Integral y salarios que contenga como mínimo el número de los trabajadores que laboran y el periodo laborado.
10. Calificación del componente de gestión Ambiental y SST y fichas de seguimiento de labores ambientales. En caso de aplicar.
11. Certificación expedida por la Interventoría donde exprese que se han revisado los documentos soporte de pagos salariales y del SGSSI remitidos por la Junta u organismos de acción comunal- OAC para el respectivo informe.

6. CONCLUSIONES Y RECOMENDACIONES

1. Conclusiones, observaciones y recomendaciones de los especialistas de la Interventoría y de la Junta u organismos de acción comunal- OAC sobre el componente técnico tendientes a la solución de los inconvenientes presentados en el proyecto indicando los actores involucrados en cada caso.
2. Conclusiones, observaciones y recomendaciones de los especialistas de la Interventoría y la Junta u organismos de acción comunal- OAC sobre el componente social tendientes a la solución de los inconvenientes presentados en el proyecto indicando los actores involucrados en cada caso.
3. Conclusiones, observaciones y recomendaciones de los especialistas de la Interventoría y la Junta u organismos de acción comunal- OAC sobre el componente ambiental y SST tendientes a la solución de los inconvenientes presentados en el proyecto indicando los actores involucrados en cada caso.
4. Conclusiones, observaciones y recomendaciones de los especialistas de la Interventoría y la Junta u organismos de acción comunal- OAC sobre el componente administrativo tendientes a la solución de los inconvenientes presentados en el proyecto indicando los actores involucrados en cada caso.
5. Conclusiones, observaciones y recomendaciones de los especialistas de la Interventoría y la Junta u organismos de acción comunal- OAC sobre el componente financiero tendientes a la solución de los inconvenientes presentados en el proyecto indicando los actores involucrados en cada caso.
6. Conclusiones, observaciones y recomendaciones de los especialistas de la Interventoría y la Junta u organismos de acción comunal- OAC sobre el componente legal tendientes a la solución de los inconvenientes presentados en el proyecto indicando los actores involucrados en cada caso.

13. OTRAS DISPOSICIONES

13.1. REQUERIMIENTOS ESPECIALES DE EJECUCION.

El Ingeniero Residente de Interventoría y demás personal de dedicación completa para la interventoría del proyecto debe residir en el lugar de ejecución de la obra, so pena de incurrir en el incumplimiento de las obligaciones, con las consecuentes sanciones contractuales.

El personal de Interventoría irá siendo vinculado a medida que se requiera su utilización en el proyecto, así como los demás recursos de Interventoría (Vehículos, motocicletas, ensayos de materiales, actividades de Topografía, etc.), lo cual debe ser aprobado por el Supervisor de Contrato de Interventoría de INVÍAS, a través de la respectiva unidad ejecutora. El INVÍAS se reserva el derecho, previa motivación de solicitar el cambio del personal de Interventoría.

La utilización de los recursos de Interventoría deberá programarse de acuerdo con las disponibilidades presupuestales anuales del Contrato.

Los Especialistas que participen de tiempo parcial en la Interventoría del proyecto deben presentar una declaración juramentada de que su dedicación total en los diferentes proyectos en que participa no supera el 100 %.

Los siguientes requerimientos son igualmente exigibles a la Interventoría:

El Interventor propenderá, en aquellos contratos cuyo alcance contemple la construcción y/o mejoramiento de vías, por el desarrollo de intervenciones en frentes continuos de obra de manera que queden terminados sin dejar obras inconclusas, ni broches que representen discontinuidades; en casos excepcionales en que sea necesario atender frentes discontinuos, dicha condición deberá estar plenamente justificada por la Junta u organismos de acción comunal- OAC, avalada por el interventor y aprobada por el supervisor del instituto.

La obra deberá ser programada de manera que se eviten cerramientos prolongados de la vía objeto de intervención. Las actividades que se consideren necesarias para dar cerramiento de la vía, según la entidad que corresponde, se realizarán de manera ágil, con el fin de poner la misma al servicio de la comunidad. A su vez, el interventor deberá validar la socialización según el caso, de los posibles cerramientos que se generen en la vía, con el fin de proponer junto a las comunidades cronogramas de uso y/o utilizar vías secundarias a la del objeto de intervención.

La Junta u organismos de acción comunal- OAC y el interventor son responsables de la adecuada programación de las obras dentro de los recursos presupuestales disponibles del contrato y serán responsables en caso de que finalizado el contrato queden obras inconclusas, tales como puentes, muros de contención, obras de arte, estructuras de pavimento, etc. En tal caso, no se pagarán suministros, ni materiales, ni obras que no estén cumpliendo la función para la cual fueron diseñadas (ejemplo: bases en contacto directo con los vehículos).

El Interventor acepta el Manual de Interventoría vigente aplicable al programa “CAMINOS COMUNITARIOS DE LA PAZ TOTAL” o aquel que lo sustituya, modifique o adicione durante la vigencia del Contrato.

13.2 ORDEN DE INICIACIÓN

Mediante comunicación escrita, el funcionario competente del Instituto, informará al contratista la fecha a partir de la cual debe iniciar la ejecución del contrato.

La ejecución del contrato de Interventoría está ligada a la ejecución a las obras derivadas de los convenios solidarios, de tal manera que, si éste no se suscribe o se termina por cualquiera de las causales previstas en la ley, el contrato de Interventoría será liquidado por terminación de su objeto sin lugar a indemnización.

13.3 OBJETO DEL CONTRATO

El INTERVENTOR se obliga para con el INSTITUTO a ejecutar, a los precios cotizados en la propuesta económica o ajustados de conformidad con los acuerdos logrados sobre el valor del contrato en el proceso de selección y con sus propios medios, equipos y personal, en forma independiente y con plena autonomía técnica y administrativa, hasta su total terminación y aceptación final, las actividades de interventoría que se detallan en su propuesta técnica y económica. Estas actividades son aproximadas y están determinadas según las necesidades de la presente invitación, por lo tanto, se podrán aumentar, disminuir o suprimir durante la ejecución de la INTERVENTORÍA y sus variaciones no viciarán ni invalidarán el contrato producto de este proceso. El Interventor está obligado a ejecutar las mayores actividades de interventoría que resulten a los mismos precios de la propuesta económica.

En aquellos contratos donde aparezca el Ítem de Estudios y diseños, el Interventor velará porque en todo momento, los estudios y diseños presentados por la Junta u organismos de acción comunal- OAC, cumplan con los requerimientos de contenido, metodología, y las especificaciones particulares y generales antes de dar su aprobación; así como lo establecido en la Cartilla de obras de drenaje y estructuras viales, vigente de la entidad.

La contratación de la Interventoría está ligada a las obras derivadas de los convenios solidarios, de tal manera que, si llegare a interrumpirse el proceso de obras, se interrumpirá igualmente el proceso de contratación para la Interventoría, sin lugar a reclamación alguna por parte de los oferentes.

13.4 SUCURSAL EN COLOMBIA PARA PROPONENTES O INTEGRANTES SIN DOMICILIO EN COLOMBIA

En los términos de los artículos 471 y 474 del Código de Comercio, las sociedades extranjeras que hagan parte del contratista, que no tenga(n) domicilio en Colombia, deberán constituir dentro de los treinta (30) días siguientes a la suscripción del Contrato, una sucursal en Colombia, cuyo objeto social contemple la suscripción y ejecución del Contrato adjudicado, y que se mantenga vigente por el plazo de ejecución del mismo y un (1) año más, según se establece en su Sección 1.01. La sucursal se deberá establecer de acuerdo con los parámetros establecidos en la ley comercial.

El incumplimiento de estos compromisos será considerado como incumplimiento contractual y dará lugar a la imposición de multas en los términos del Contrato.

13.5 GASTOS IMPUTABLES AL VALOR DEL CONTRATO

El INSTITUTO pagará al INTERVENTOR los costos directos por costos de personal vinculado al proyecto, afectados por un factor multiplicador, así como los costos directos distintos a los anteriores, de acuerdo con lo estipulado en su propuesta, a saber: **1. COSTOS POR PERSONAL:** a) Costos de personal corresponden a los efectivamente pagados al personal utilizado en desarrollo del contrato de conformidad con el personal aprobado por el INSTITUTO. b) Un factor Multiplicador que considere principalmente entre otros aspectos, las cargas por concepto de seguridad social, aportes parafiscales y prestacional, viáticos que no estén establecidos como reembolsables, gastos generados por la adquisición de herramientas, equipos, materiales o insumos necesarios para la realización de la labor, gastos de administración, costos de financiamiento, gastos contingentes, impuestos, tasas y contribución, seguros y demás costos indirectos en que él incurra por la ejecución del contrato. El factor multiplicador incluye los honorarios del consultor. El factor multiplicador incluye el exceso en la causación de los costos

Dirección Territorial Antioquia - Instituto Nacional de Vías

Calle 51 No. 79 - 51

Barrio Los Colores, Medellín - Antioquia.



rembolsables previstos en la propuesta del Interventor. El Proponente deberá prever en la construcción del factor multiplicador el personal de nómina y el personal contratado por prestación de servicios. **2. COSTOS DISTINTOS A LOS COSTOS POR PERSONAL:** Aprobados de acuerdo con la propuesta del INTERVENTOR.

13.5.1 Factor multiplicador

Es un coeficiente o valor numérico que se aplica dentro de la metodología relacionada con el cálculo de los costos de personal; es un factor fijo e integral que el proponente debe calcular, contemplando entre otros aspectos, y sin limitarse a ellos, los gastos de administración, gastos contingentes, impuestos, tasas y contribuciones, garantías y seguros, los costos relacionados con la seguridad social integral, aportes parafiscales y prestacionales para el personal vinculado por nómina, así como los costos asociados a la contratación de personal por prestación de servicios para el desarrollo de las labores de Interventoría. Así mismo, el factor multiplicador incluye los honorarios del Interventor, la correspondiente provisión para la asunción de los riesgos previsibles asignados de conformidad con lo establecido en la Matriz de Riesgos del Contrato y los costos asociados a la atención de procesos administrativos y/o judiciales, de conformidad con los documentos del contrato. El factor multiplicador incluye el exceso en la causación de los costos rembolsables previstos en la propuesta del Interventor, y demás costos indirectos en que él incurra por la ejecución del contrato; al igual que, las cargas por concepto de aquellos gastos no establecidos como rembolsables de acuerdo con lo previsto en el formulario 1 Presupuesto Oficial del proceso de selección.

Para la estructuración del presente proceso de selección se determinó un Factor Multiplicador aplicable de acuerdo con las condiciones técnicas requeridas, bajo la premisa de que durante la ejecución del contrato el personal mínimo exigido con dedicación de tiempo completo en la zona del proyecto, debería tener vinculación laboral.

Para cada pago o abono en cuenta, corresponde al supervisor del contrato de interventoría verificar y exigir el cumplimiento de la normatividad relacionada con la seguridad social integral y parafiscales, de conformidad con lo previsto en la ley y la invitación pública, respecto del personal vinculado laboralmente.

El valor del factor multiplicador mínimo será de 2,36.

13.6 ALCANCE DE LOS TRABAJOS

- Las actividades a que se obliga EL INTERVENTOR deberán ejecutarse de conformidad con el Manual de Interventoría aplicada al programa de “CAMINOS COMUNITARIOS DE LA PAZ TOTAL” vigente, o el que lo modifique o lo sustituya, incluidas sus adiciones y/o modificaciones. Los aspectos que éste no regule se ejecutaran de acuerdo con lo contemplado en la invitación pública, en los requerimientos técnicos y en la normatividad vigente aplicable.
- En virtud de lo anterior, EL INTERVENTOR deberá efectuar una vigilancia general, integral y permanente del cumplimiento de todas y cada una de las obligaciones a cargo de la Junta u organismos de acción comunal- OAC, tal seguimiento y control deberá garantizar el cumplimiento de todos los objetivos y previsiones contenidos en la invitación pública, en el contrato, en los requerimientos técnicos, sus anexos y todos los documentos que hacen parte de los procesos de selección de obra e interventoría.
- Para cumplir con el objeto contractual, el interventor deberá realizar un control integral de todas las actividades inherentes al proyecto, velando por el estricto cumplimiento de lo establecido en los convenios solidarios objeto de Interventoría y en todos los documentos que hacen parte del contrato.

- Las obligaciones básicas del interventor, detalladas en la metodología y plan de cargas de trabajo adjunta al presente proceso, de manera general corresponden a:
 - I. **Gestión Administrativa:** El Interventor deberá realizar los procesos y actividades para la coordinación de la gestión administrativa en desarrollo de la ejecución de los convenios con las Juntas u organismos comunales y del Contrato de Interventoría, de tal forma que se dé la interacción con la Junta u organismos de acción comunal- OAC y/o con el INVIAS. Lo anterior implica el establecimiento de un sistema de coordinación y comunicación eficiente con estas contrapartes incluyendo la entrega y archivo de información de forma oportuna y organizada, la digitalización de correspondencia y documentación del proyecto, la recepción y verificación de informes, entre otros.
 - II. **Gestión Técnica:** El Interventor realizará los procesos y actividades relacionadas con la medición, pruebas, evaluación y verificación de procedimientos, intervenciones y desempeño de la Junta u organismos de acción comunal- OAC en el área técnica de tal forma que se garantice el cumplimiento de las especificaciones técnicas y la ejecución de las obras.
 - III. **Gestión Financiera:** Deberá realizar los procesos y actividades relacionadas con el control y seguimiento del estado presupuestal de las obras de los convenios con las Juntas u organismos comunales e Interventoría.
 - IV. **Gestión Jurídica:** Realizar los procesos y actividades enfocadas a verificar la aplicación y cumplimiento de los aspectos regulatorios y contractuales relacionados con los convenios solidarios, así como apoyar al INVIAS en todos los aspectos jurídicos que se susciten en el desarrollo del contrato.
 - V. **Gestión Ambiental:** Realizar los procesos y actividades enfocadas a la coordinación de las diferentes actividades y métodos de control, tendientes a propiciar que las obras, programas y medidas planteadas en los estudios de impacto ambiental y/o, planes de manejo ambiental y/o PAGA y de disposición de residuos, sean implementadas para minimizar los efectos ambientales negativos y maximizar los positivos, de acuerdo con la normativa aplicable y las directrices que sobre la materia dicte el Ministerio de Ambiente y Desarrollo Sostenible o la Autoridad competente.
 - VI. **Gestión de Seguros:** Realizar los procesos y actividades enfocadas a asegurar el cumplimiento por parte de la Junta u organismos de acción comunal- OAC de las obligaciones relacionadas con la consecución y mantenimiento de los seguros, pólizas y garantías exigidos para el contrato, verificando entre otros que la Junta u organismos de acción comunal- OAC las entregue oportunamente al INVIAS de acuerdo a lo definido en el convenio y en las modificaciones del mismo que se puedan presentar.
 - VII. **Gestión de Riesgos:** Diseñar e implantar un sistema dedicado a la identificación y previsión de los principales riesgos asociados con los convenios solidarios, que permita prever, organizar y realizar acciones frente a la posibilidad de materialización de riesgos y minimización de impactos, que pudieran poner en riesgo la buena ejecución de de las obras.

Sin limitarse a lo anterior, el interventor debe cumplir sus obligaciones derivadas de la Ley 80 de 1993 y 1474 de 2011.

13.7 PERSONAL REQUERIDO, SALARIOS Y PRESTACIONES SOCIALES

El personal mínimo propuesto por el INTERVENTOR y aprobado por el INSTITUTO, no podrá ser cambiado durante la ejecución del proyecto, a menos que exista una justa causa, para lo cual deberá presentarse comunicación suscrita por el profesional en la que conste la justificación de su retiro. En caso de aprobarse el cambio por parte del INSTITUTO, el personal deberá reemplazarse por uno de igual o mejores calidades que el exigido en la invitación pública. Los otros empleados asignados al proyecto serán nombrados y removidos por el INTERVENTOR.

El INTERVENTOR se obliga, en relación con los trabajadores y empleados, al cumplimiento de todas las normas legales vigentes y al pago de todos los salarios y prestaciones sociales de manera oportuna, toda vez que el personal que vincula el INTERVENTOR no tiene carácter oficial y en consecuencia sus relaciones trabajador-empleador se rigen por lo dispuesto en el Código Sustantivo del Trabajo y demás disposiciones concordantes y complementarias. Ninguna obligación de tal naturaleza corresponde al INSTITUTO y éste no asume responsabilidad ni solidaridad alguna.

13.8 PROFESIONALES Y EXPERTOS INTEGRANTES DEL EQUIPO DE TRABAJO DEL INTERVENTOR

El Interventor deberá contar con todo el personal necesario para el desarrollo del objeto del contrato de Interventoría. El Interventor dentro de los tres (03) días hábiles siguientes a la suscripción de contrato y previo a la suscripción de la orden de iniciación del contrato deberá presentar las hojas de vida del **Personal, de acuerdo con lo establecido en la invitación pública del Proceso**, y los soportes para acreditar las calidades académicas, profesionales y de experiencia de dichos profesionales, dando cumplimiento a las características exigidas para estos profesionales.

El INSTITUTO, aprobará la vinculación de las personas que conforman el Equipo de Trabajo o, en su defecto, deberá hacer las observaciones que sean del caso máximo dentro de los cinco (5) Días Hábiles siguientes a su presentación. En caso que el INVIAS presente observaciones respecto de los profesionales presentados, el Interventor deberá efectuar las correcciones o modificaciones necesarias dentro de los tres (3) Días Hábiles siguientes a la fecha de notificación de la comunicación. Por su parte, el INVIAS dispondrá de tres (3) Días Hábiles, a partir de la entrega de los documentos correspondientes para efectuar la aprobación respectiva. El incumplimiento de esta obligación dará lugar a hacer efectiva la póliza de cumplimiento.

El Interventor deberá cumplir con todas las disposiciones legales sobre la contratación de personal colombiano y extranjero. Así mismo deberán observarse las disposiciones que reglamentan las diferentes profesiones. Al respecto, se aplicarán igualmente las siguientes reglas:

- El Interventor se compromete a que sus empleados y agentes posean la experiencia, conocimientos y capacidad para ejecutar los deberes específicos a ellos asignados para la debida y cabal ejecución del Contrato.
- Dentro de los profesionales requeridos para la ejecución de la Interventoría se ha previsto la participación de profesionales sociales y ambientales (Para los proyectos de Mejoramiento y Construcción), con el fin de disponer de personal específico para la atención de aspectos ambientales, sociales, según corresponda.
- De acuerdo a lo anterior, el interventor deberá presentar las hojas de vida del personal profesional restante del equipo de trabajo, y los soportes para acreditar las calidades académicas, profesionales y de experiencia de dichos profesionales que conforman su Equipo de Trabajo, de acuerdo con lo establecido en el numeral 7 del presente anexo técnico, en la medida que se requiera su utilización en el proyecto, según la programación y avance de las obras objeto de Interventoría.

- En el caso de requerirse durante la ejecución del contrato un especialista diferente a los previstos en el presente anexo técnico, el mismo podrá ser aprobado previa justificación, de acuerdo con los procedimientos contractuales correspondientes.
- En caso de fuerza mayor o caso fortuito debidamente comprobado, se podrá sustituir a algún miembro del equipo de trabajo si así lo autoriza la Entidad, siempre que el nuevo miembro propuesto cuente con calidades iguales o superiores a las de los profesionales respecto del miembro del equipo a quien reemplaza.
- Los profesionales exigidos son los mencionados en el anexo técnico de la presente invitación pública, y se deberá dar cumplimiento a lo exigido en el Manual de Interventoría aplicada al programa de “CAMINOS COMUNITARIOS DE LA PAZ TOTAL” vigente, o el que lo modifique o lo sustituya acompañado de los siguientes documentos:

13.8.1 Carta de Intención

Con el fin de asegurar que se tiene la aquiescencia o consentimiento del personal profesional ofrecido, el contratista deberá presentar durante la fase de ejecución del contrato, el formato suministrado por la Entidad, o uno que contenga la misma información allí requerida o el formulario de experiencia específica, debidamente suscrito por el profesional correspondiente donde manifieste su intención de conformar el equipo de trabajo para la ejecución del proyecto, dedicación al mismo en porcentaje y el cargo a desempeñar.

LA PARTICIPACION TOTAL DE CADA UNO DE LOS PROFESIONALES O EXPERTOS EN LA EJECUCION DEL PROYECTO SE ENCUENTRAN DISCRIMINADOS EN EL FORMULARIO No.1.

NOTA: La veracidad acerca de la información suministrada en relación con el personal ofrecido podrá ser verificada por el INSTITUTO NACIONAL DE VIAS.

13.8.2 Acreditación de los Profesionales

Los criterios a tener en cuenta para la aceptación de los profesionales para la ejecución del proyecto son los siguientes:

13.8.2.1 Formación Académica

La formación académica del personal profesional se acreditará así:

Para cada uno de los profesionales que conforman el equipo de trabajo, se deberá anexar fotocopia de la tarjeta profesional y certificado de vigencia expedido por el consejo profesional competente. El requisito de la tarjeta profesional se puede suplir con el requisito de que trata el artículo 18 del Decreto 2106 de 2019.

Los estudios de posgrado que se exijan como requisito mínimo, se acreditarán mediante copia de los diplomas respectivos o certificado de obtención del título correspondiente. Además, la entidad podrá solicitar las certificaciones laborales que permitan verificar la información relacionada en los Anexos. Para cada uno de los profesionales se debe aportar la información solicitada.

Tratándose de títulos obtenidos en el exterior, estos deberán estar debidamente homologados ante el Ministerio de Educación Nacional, de acuerdo con la reglamentación vigente. El proponente debe anexar copia de la respectiva resolución de convalidación de estudios expedida por el Ministerio de Educación Nacional.

Adicionalmente debe acreditar las mismas exigencias que requieren los nacionales para el ejercicio de la profesión tales como tarjeta profesional o su equivalente en el país de origen.

13.8.2.2 Experiencia Específica en Trabajos Similares

La experiencia en trabajos similares del personal requerido, deberá cumplir como mínimo con los perfiles establecidos en el presente Anexo técnico.

Adicionalmente a lo requerido en el Anexo técnico, se debe cumplir con lo siguiente:

- ◆ La experiencia específica de todo el personal profesional se acreditará mediante certificaciones expedidas por la Entidad pública o el contratante, las cuales contendrán como mínimo: Nombre y descripción del proyecto, cargo ejercido por el profesional y periodo durante el cual se desempeñó y su dedicación.
- ◆ La certificación deberá contener como información adicional el número del teléfono fijo, celular o correo electrónico de la entidad contratante, oficial o privada.
- ◆ Para el Director de interventoría, su experiencia se calculará a partir del porcentaje de dedicación que haya tenido el profesional en cada proyecto.
- ◆ Para los Especialistas su experiencia se calculará sin tener en cuenta el porcentaje de dedicación que haya tenido en cada proyecto. La experiencia específica, se tendrá en cuenta un solo contrato, sin importar el tiempo, que cumpla las condiciones descritas en el presente anexo técnico.
- ◆ No se aceptará auto certificaciones, ni certificaciones de la empresa intermediaria entre la entidad oficial o privada dueña del proyecto u ordenadora del gasto.
- ◆ Los documentos contentivos para acreditar la experiencia requerida deberán cumplir con la información solicitada:
 - Tiempo de duración del profesional dentro del proyecto.
 - La dedicación que tuvo el profesional dentro del proyecto
- ◆ La experiencia como profesor de cátedra, director de proyectos de investigación, de tesis o asesor de proyectos de tesis; no se tendrá en cuenta como experiencia específica de los profesionales.
- ◆ Si durante un mismo período el profesional participó en más de un proyecto, se valorará el tiempo de experiencia de acuerdo a la dedicación que aplicó en la ejecución del contrato.
- ◆ Para efectos de la EXPERIENCIA ESPECIFICA del personal, los tiempos serán aproximados por exceso o por defecto a la décima de mes, así: cuando la centésima de mes sea igual o superior a cinco se aproximará por exceso al número entero siguiente de la décima de mes y cuando la centésima de mes sea inferior a cinco se aproximará por defecto al número entero de la décima de mes.

NOTA: La veracidad acerca de la información suministrada en relación con el personal ofrecido podrá ser verificada por el INSTITUTO NACIONAL DE VIAS.

13.8.2.3 Otras Consideraciones

- ◆ En ningún período el porcentaje de ocupación podrá superar el 100% de dedicación, caso en el cual no se tendrá en cuenta el periodo de tiempo en que ocurra esta situación (traslapos de tiempo), para cada uno de las experiencias acreditadas.

- ◆ En caso de haber laborado en distintos períodos dentro de una misma entidad o empresa que se encuentren en la misma certificación, en el formato deberán relacionarse independientemente cada uno de estos periodos laborados.
- ◆ En el caso de profesionales que hayan ejercido la profesión en el exterior con anterioridad a la obtención de la matrícula en el país, esa experiencia se tomara a partir de la fecha de la matrícula o su equivalente en el país de origen o donde hubiere trabajado.
- ◆ Los títulos de postgrado deberán acreditarse mediante copia de los diplomas y/o acta de grado; de lo contrario, no se tendrán en cuenta.

13.8.2.4 Títulos Obtenidos en el Exterior

El adjudicatario que presente personal con títulos académicos otorgados en el exterior, deberá acreditar al momento de presentación de la(s) hoja(s) de vida del mencionado personal, la convalidación y homologación de estos títulos ante el Ministerio de Educación Nacional, para lo cual deberá iniciar con suficiente anticipación los trámites requeridos.

Este requisito no se exigirá cuando se trate de profesionales titulados y domiciliados en el exterior que pretendan ejercer temporalmente la profesión en Colombia.

El Ministerio de Educación Nacional homologa los estudios de pregrado (universitarios) por disciplina y/o licenciatura y los de postgrado en los niveles de especialización, maestría y doctorado.

Autorización para el ejercicio Temporal de la Profesión en Colombia.

En el evento que el adjudicatario del presente proceso de selección hubiere ofrecido personal titulado y domiciliado en el exterior, deberá presentar la autorización expedida por el Consejo Profesional Nacional de Ingeniería y sus Profesiones Auxiliares para el ejercicio temporal de la profesión en Colombia.

13.9 ENTREGA DE DOCUMENTACIÓN AL INTERVENTOR

13.9.1 Para información

Antes del inicio del contrato de interventoría el Supervisor del Proyecto entregará al Director de Interventoría vía correo electrónico escaneados los siguientes documentos:

1. Copia Resolución de la autoridad ambiental competente, así como copia de las resoluciones, providencias y requerimientos de las autoridades ambientales. (En los casos en que aplique).
2. Copia de Registro(s) Presupuestal(es) correspondiente(s) de los convenios e interventoría.
3. Copia del documento de aprobación de las garantías y seguros, con sus respectivos anexos.
4. Los demás que se consideren pertinentes para el inicio de labores por parte de la Interventoría.

Es responsabilidad del Interventor la consulta de la página del Sistema Electrónico de Contratación Pública-SECOP II o el enlace de la página WEB del INVIAS, con el propósito de conocer todo lo concerniente a la Etapa Precontractual tanto del convenio, como del contrato de Interventoría, y la totalidad de documentos allí contenidos que han servido de base para la suscripción convenios solidarios y de Interventoría.

Como documentos de consulta estarán en la pág. Web de INVÍAS: el Manual de interventoría aplicada al programa, Manual de Interventoría vigente, el Manual de Contratación, Especificaciones Generales de Construcción y Normas Técnicas de ensayo de Materiales vigentes, Resoluciones de delegación de Funciones, y demás documentos que le permitan al Interventor cumplir sus obligaciones en los términos exigidos por INVIAS, así como la normatividad vigente y aplicable al proyecto. En caso de no estar publicados en la página WEB de la entidad, la misma lo publicará junto los documentos del proceso.

Así mismo y para consulta del Interventor, el INVIAS pondrá a su disposición la totalidad de estudios, diseños y planos correspondientes al proyecto que existieren en la Sede Central de la Entidad o en la Dirección Territorial respectiva.

Por su parte, el Supervisor del contrato de Interventoría deberá contar para el respectivo control, entre otros, con los siguientes documentos técnicos incluidos en la propuesta:

1. Personal profesional propuesto
2. Programa de distribución del personal
3. Equipo completo de laboratorio en el caso de requerirse.
4. Plan de control de calidad
5. Discriminación de los costos de la propuesta y
6. Otros recursos ofrecidos

Le corresponde al Interventor estar actualizado y documentado sobre las normas, especificaciones técnicas, manuales, leyes, decretos, resoluciones y demás disposiciones legales vigentes sobre la materia y cualquier cambio que se realice al interior de la Entidad para efecto de trámites aplicables a la contratación que se celebre con el Instituto Nacional de Vías.

El Interventor deberán contar con la participación del personal profesional aprobado por el Instituto, cualquier cambio en el mismo, deberá ser justificado y previamente aprobado por la Unidad Ejecutora. Las hojas de vida debidamente soportadas de los nuevos profesionales deben acreditar una experiencia igual o superior a la exigida en el presente anexo técnico. En cuanto a los profesionales de la junta u organismos de acción comunal- OAC, se debe contar para su aprobación con el concepto favorable de la Interventoría.

13.10 COMPROMISO DE LA INTERVENTORÍA

Deben quedar registrados en el Acta de Reunión Técnica Inicial el formato designado para ello dentro del programa para efectos del control y seguimiento de la ejecución del contrato de interventoría, los siguientes compromisos:

- Estudios y/o Diseños: Verificar que el cronograma presentado por la Junta u organismos de acción comunal- OAC para aprobación de la interventoría se ajuste al plazo y requisitos estipulados en la invitación pública.

El Interventor desde el inicio de ejecución del contrato debe consultar en la Subdirección de Estudios e Innovación el sistema de información geográfico (SIG) de la Entidad, con el fin de que el sistema de referenciación utilizado en los planos sea compatible con éste.

- Programa de distribución del personal: Se deben establecer entre la Interventoría y el Supervisor del Contrato de interventoría el compromiso de determinar el programa de distribución de recursos de la Interventoría acorde con el programa de obra y las disponibilidades presupuestales asignadas en cada vigencia fiscal, para aprobación por parte del INVIAS.
- Campamento, laboratorio, logística, etc. Se deben establecer compromisos sobre todos los aspectos relacionados con este punto.
- Otros: Se deben establecer los compromisos que se requieran y que no están contemplados en los numerales anteriores.

El documento original del Acta de reunión técnica y documentos soportes (Programa de Inversiones, Programa de Obra, Flujo de Caja, video, etc.) según aplique, deben ser remitidos por el Interventor a la Unidad Ejecutora correspondiente para su control y archivo, dentro de los cinco (5) días hábiles siguientes

a la firma de la misma. Una copia reposará en la obra en custodia de la Interventoría, y otra copia será entregada a la Dirección Territorial.

13.10.1 Aprobación de Estudios y Diseños

Las actividades correspondientes a los estudios y diseños deben cumplir con lo establecido en la invitación pública establecidos dentro del convenio solidarios, objeto del presente proceso de interventoría, y sus documentos anexos, y pueden referirse a: elaboración y/o revisión y/o ajuste y/o modificación y/o actualización y/o complementación, entre otros.

La Junta u organismos de acción comunal- OAC realiza la elaboración y/o revisión y/o ajuste y/o modificación y/o actualización y/o complementación de los estudios y diseños pactados en el convenio solidario dentro del plazo previsto, documentos que debe entregar a la Interventoría para su revisión y aprobación.

El Interventor debe revisar y aprobar los estudios y diseños presentados por la Junta u organismos de acción comunal- OAC; así mismo, debe solicitarle las correcciones a las que haya lugar. Lo anterior debe cumplirse dentro del plazo establecido en la invitación pública. Para ellos dispondrá de bolsa de especialistas para tal fin.

Para efectos de determinar la fecha de iniciación de las obras y la determinación de la vigencia de la garantía de calidad de los estudios y diseños, se debe diligenciar el formato MEPI-MN1-IN-1-FR-5 correspondiente al Acta de Aprobación Definitiva de Estudios y Diseños.

El Interventor, debe dejar constancia que la Interventoría recibió, revisó y aprobó los documentos entregados por la Junta u organismos de acción comunal- OAC, las especificaciones técnicas, calidad, normas y lo contemplado en la invitación pública. Este debe relacionar todas las actas de aprobación parcial con sus respectivas fechas.

El Interventor debe mantener en custodia los estudios y diseños y una vez se cuente con el acta de aprobación definitiva de los mismos, debe proceder a remitir una comunicación escrita a la Unidad Ejecutora relacionando todos los documentos que hacen parte de los estudios y diseños y debe coordinar con el Supervisor del Proyecto la entrega física de los mismos en el archivo central de INVIAS. Es responsabilidad de la interventoría que todos los documentos, volúmenes, tablas, anexos, planos y demás información exigida en la invitación pública se encuentren debidamente diligenciados, firmados y foliados.

El Supervisor del Contrato de Interventoría debe realizar la revisión de los documentos entregados por el Interventor relacionados con los Estudios y Diseños, verificando que la documentación en medio magnético esté debidamente suscrita, incluida tablas, anexos, planos y demás información.

Una vez finalizada la etapa de estudios y diseños y determinada las metas físicas de las obras derivadas de los convenios, la Junta u organismos de acción comunal- OAC debe entregar para revisión y aprobación de la Interventoría el acta de modificaciones de cantidades de obra respectiva y los programas de obra e inversiones ajustados.

Como requisito para la suscripción del Acta de Aprobación, Entrega y Recibo Definitivo de Estudios y Diseños, el Interventor y la Junta u organismos de acción comunal- OAC deben gestionar ante la Subdirección de Estudios e Innovación la certificación en la que conste que los Planos de Diseño son compatibles y consistentes con el Sistema de Información Geográfica (SIG) del INVIAS.

El Informe Ejecutivo Final que hace parte de los volúmenes a entregar por parte de la Junta u organismos de acción comunal- OAC debe contener con precisión y claridad la identificación de los ajustes y/o modificaciones y/o actualizaciones y/o complementaciones realizadas por la Junta u organismos de acción comunal- OAC en el ítem de los Estudios y Diseños.

El Interventor debe diligenciar en su totalidad el Formato dispuesto como Acta de Aprobación Definitiva de Estudios y Diseños.

Es responsabilidad del Interventor exigir a la Junta u organismos de acción comunal- OAC el cumplimiento de los plazos establecidos contractualmente para la entrega de Estudios y Diseños y en caso de incumplimiento adelantar las gestiones requeridas para iniciar las acciones administrativas a que haya lugar.

13.11 DIARIO DE OBRA (BITÁCORA)

Este registro deberá iniciarse el mismo día en que se lleve a cabo la reunión técnica inicial, el cual permanecerá en la oficina de campo de la interventoría, dejando constancia de ello en el primer folio con la suscripción por las partes intervinientes. La bitácora deberá ser suscrita a diario por los residentes de obra e interventoría y el original deberá ser entregado por la Interventoría al momento del recibo definitivo de la misma.

13.12 OBLIGACIONES AMBIENTALES DE LA INTERVENTORÍA

Asegurar la indemnidad del Instituto Nacional de Vías por concepto de cumplimiento de la normatividad ambiental vigente, como de los requerimientos formulados por las Autoridades Ambientales competentes por causa de las actividades del proyecto e impactos generados en su Área de influencia. El interventor dará cumplimiento a las obligaciones ambientales contenidas en el manual de interventoría aplicada al programa de CAMINOS COMUNITARIOS DE LA PAZ TOTAL.

13.13 VISITA PREVIA Y RECIBO DEFINITIVO

Con una antelación mínima de treinta (30) días calendario a la fecha de vencimiento del plazo contractual, la Interventoría debe realizar visita conjunta con la Junta u organismos de acción comunal- OAC y el Supervisor del Contrato de Interventoría al sitio de las obras, con el fin de inspeccionar el estado de las mismas y acordar las acciones correctivas a que haya lugar para su posterior entrega y recibo definitivo. Cuando el contrato tenga un plazo inferior a seis meses la visita previa se realiza con una antelación mínima de quince (15) días calendario a la fecha de vencimiento del plazo contractual.

Una vez vencido el plazo de ejecución o terminado el contrato por cualquier causa, se procederá al recibo definitivo de las obras objeto del contrato.

A la terminación del plazo contractual por cualquier causa, mediante citación escrita realizada por la interventoría se llevará a cabo la entrega y recibo definitivo de las obras mediante "Acta de Entrega y Recibo Definitivo de Obra". Si las observaciones y compromisos descritos en el acta de visita previa no son atendidos por parte de la Junta u organismos de acción comunal- OAC, se procederá a efectuar el recibo definitivo de las obras en el estado en que se encuentren, circunstancia que dará lugar a la aplicación de los procedimientos administrativos sancionatorios correspondientes y a la cuantificación de las fallas no corregidas, las cuales serán descontadas o no recibidas por el Interventor, según el caso.

Si la Junta u organismos de acción comunal- OAC se negare a suscribir el Acta de Entrega y recibo definitivo de obra, el Interventor procederá en todo caso a suscribirla, dejando constancia de la citación a la Junta u organismos de acción comunal- OAC y de la negativa de éste para su suscripción.

14 IMPLEMENTACIÓN DE PROGRAMA VINCULACIÓN MADRES CABEZA DE FAMILIA Y/O VICTIMAS

El Interventor para la ejecución del contrato se compromete a la vincular de madres cabeza de familia y/o víctimas de la siguiente manera:

Dirección Territorial Antioquia - Instituto Nacional de Vías
Calle 51 No. 79 - 51
Barrio Los Colores, Medellín - Antioquia.

MADRES CABEZA DE FAMILIA: El Parágrafo del Artículo Primero de la Ley 1232 de 2008, dispone: “*La condición de Mujer Cabeza de Familia y la cesación de la misma, desde el momento en que ocurra el respectivo evento, deberá ser declarada ante notario por cada una de ellas, expresando las circunstancias básicas del respectivo caso y sin que por este concepto se causen emolumentos notariales a su cargo*”.

VICTIMAS: De conformidad con lo establecido en la Ley 1257 de 2008 y sus Decretos reglamentarios, dicha condición se acreditará de la siguiente manera:

a). **Violencia comprobada:** Para efectos de la deducción contemplada en el presente decreto se entiende por violencia comprobada contra una mujer, aquellas situaciones que se verifiquen a través de:

1. Sentencia condenatoria ejecutoriada por violencia intrafamiliar cuya víctima sea la mujer que esté o sea contratada.

2. Sentencia condenatoria ejecutoriada por violencia sexual cuya víctima sea la mujer que esté o sea contratada.

3. Sentencia condenatoria ejecutoriada por acoso sexual cuya víctima sea la mujer que esté o sea contratada.

4. Sentencia condenatoria ejecutoriada por lesiones personales cuya víctima sea la mujer que esté o sea contratada.

5. Sentencia ejecutoriada a través de la cual se demuestre que, por mal manejo del patrimonio familiar por parte de su compañero o cónyuge, perdió bienes y/o valores que satisfacían las necesidades propias y de los hijos.

6. Medida de protección y/o atención, dictada por la autoridad competente a favor de la mujer que esté o sea contratada, de acuerdo con la normatividad que regula la adopción de tales medidas;

b). **Constancia de violencia comprobada:** Es el documento donde consta la decisión tomada por la autoridad administrativa o judicial en la cual se reconoce a la mujer como víctima de violencia de género, de conformidad con las situaciones establecidas en el literal a) del presente artículo.

c). **Empleador:** Es la persona natural o jurídica, obligada a presentar declaración del impuesto sobre la renta y complementarios, que emplee mediante contrato de trabajo a mujeres víctimas de la violencia.

Nota: Se les informa a los proponentes que de conformidad con el artículo 23 de la Ley 1257 de 2012, reglamentado por el Decreto 2733 del mismo año, que los empleadores que ocupen trabajadoras mujeres víctimas de la violencia comprobada, y que estén obligados a presentar declaración de renta y complementarios, tienen derecho a deducir de la renta el 200% del valor de los salarios y prestaciones sociales pagados durante el año o período gravable, desde que exista la relación laboral, y hasta por un periodo de tres años.

15 ENFOQUE DIFERENCIAL Y DE GENERO

Dando cumplimiento del artículo quinto de la Ley 1496 de 2011, se deberá realizar el diligenciamiento del formato de Vinculación Laboral según Categorías de Inclusión, el cual consiste en llevar un registro de perfil y asignación de cargos por sexo, funciones y remuneración, discriminando clase o tipo y forma contractual, de acuerdo con las instrucciones dadas por el Instituto Nacional de Vías, dicho formato debe diligenciarse por el profesional social y deberá entregarse de forma trimestral y ser radicado a la Subdirección de Sostenibilidad.

De igual forma en aquellos contratos que requieran reuniones de socialización con la comunidad se llevarán listados de asistencia discriminados por sexo, y otras variables de inclusión social.

Por otro lado, se deberá promover espacios de fortalecimiento de capacidades como capacitaciones, cursos, talleres y charlas que impulsen la equidad, igualdad y diversidad con el fin de establecer ambientes libres de desigualdades, de acoso y discriminación, con el fin de contribuir al cierre de brechas y generar espacios a las mujeres en escenarios diferentes.

Finalmente deberá adaptar e implementar un código de conducta con enfoque de género.

16 PROGRAMA DE REINTEGRACION

El Interventor, vinculará laboralmente para el desarrollo del presente contrato, de la nómina de mano de obra no calificada requerida para el proyecto, a personas vinculadas al proceso de reintegración liderado por la Agencia Colombiana para la Reintegración de Personas y Grupos Alzados en Armas.

El interventor deberá presentar, certificación de la Agencia Colombiana para la Reintegración de Personas y Grupos Alzados en Armas en la cual se certifique la existencia o no de personas en proceso de reintegración disponibles para vincular contractualmente en el momento en que sea requerido por el interventor. Cuando no exista personal disponible, el interventor podrá contratar el personal que requiera para la ejecución de las obras derivadas de convenios. Lo anterior, con el fin de que el interventor pueda aprobar el inicio de la ejecución del contrato.

Una vez inicie la ejecución de la obra, el interventor deberá presentar a la interventoría el personal en su nómina, en el cual consten el/los nombre/s completos de las personas en proceso de reintegración contratadas para ejecutar esa labor; o certificación de la ACR en la que conste que no dispone de personas en proceso de reintegración que cumplan con el perfil propuesto para el desarrollo del contrato o interesados en el mismo; caso en el cual el interventor podrá contratar libremente el personal que requiera para la ejecución del contrato.

Una vez verificada la vinculación contractual de las personas en procesos de reintegración, estos solo podrán ser reemplazados, en caso de ser necesario, por otro u otras personas del proceso de reintegración; excepto cuando ACR certifique por escrito, que no dispone de personas en proceso de reintegración que cumplan con el perfil propuesto para el desarrollo del contrato o interesadas en el mismo; caso en el cual el interventor podrá contratar libremente el personal que requiera para efectuar el reemplazo respectivo.

17 VINCULACION JOVENES

De conformidad con lo previsto en la Ley 1780 de 2016 y el Decreto 2365 de 2019, el Interventor durante la ejecución del contrato garantizará la vinculación y generación de empleo para los jóvenes entre 18 y 28 años de edad.

18 DOCUMENTOS TÉCNICOS ADICIONALES

El proponente deberá consultar los anexos, cartillas, manuales, documentos, guías, convenios, y/o documentos similares publicados de los convenios a controlar y la presente invitación pública, como parte de la información a tener en cuenta para la estructuración y presentación de su oferta.

19 GASTOS REEMBOLSABLES

Los gastos reembolsables son los otros costos Directos que se encuentran descritos y discriminados en el Formulario No.1 del presente proceso de contratación.

20 IMPUESTOS, TASAS Y CONTRIBUCIONES

Al formular la Propuesta, el Proponente acepta que estarán a su cargo todos los impuestos, tasas y contribuciones establecidos por las diferentes autoridades nacionales, departamentales y municipales. Estos pagos deben soportarse con las certificaciones correspondientes expedidas y/o validadas por las autoridades competentes.

21 DETERMINACIÓN DEL TIPO DE PROPUESTA TÉCNICA.

Para efectos de la propuesta técnica, la metodología y el plan de cargas se pueden ver en archivo anexo, el cual hace parte de este documento.

22 INDEMNIDAD TRIBUTARIA

EL INTERVENTOR mantendrá en desarrollo de sus obligaciones indemne al INSTITUTO en todo lo relacionado con las obligaciones tributarias derivadas del mismo.

EL INTERVENTOR debe pagar todos los impuestos, tasas, gravámenes y contribuciones establecidas por las diferentes autoridades nacionales, departamentales o municipales y dentro de estos mismos niveles territoriales, las contribuciones, tasas, derechos y tarifas establecidos por las diferentes autoridades que afecten el contrato y las actividades que de él se deriven. Estos pagos deben soportarse con las certificaciones correspondientes expedidas y/o validadas por las autoridades competentes.

23 GESTIÓN DE CALIDAD

EL INTERVENTOR deberá proporcionar al INSTITUTO un trabajo acorde con la calidad definida en los documentos del Contrato. Para lograr este objetivo, ejecutará y controlará los trabajos bajo el enfoque de un modelo de aseguramiento de la calidad, conforme a la Norma NTC-ISO 9001 de 2000 y NTC-ISO 9001 versión 2015.

24 MULTAS Y PENAL PECUNIARIA

En caso de incumplimiento parcial de las obligaciones que le corresponden al INTERVENTOR, EL INSTITUTO aplicará multas por las causales y en las cuantías previstas en la Resolución No. 718 del 1 de marzo de 2022 expedida por el INSTITUTO. Para el caso de incumplimiento definitivo de cualquiera de las obligaciones a cargo del INTERVENTOR, se estipula una cláusula penal pecuniaria equivalente al 10% del valor total del contrato y de forma proporcional al avance de la interventoría. El pago del valor aquí estipulado a título de cláusula penal pecuniaria se considerará como indemnización parcial y no definitiva de los perjuicios causados con el incumplimiento; en consecuencia, EL INSTITUTO podrá reclamar el pago de los perjuicios que no alcancen a ser indemnizados con el valor de la cláusula penal. El procedimiento para declarar el incumplimiento parcial o total y la consecuente imposición de las multas y la cláusula penal, respectivamente, será el vigente al momento en el que se inicie el proceso administrativo a través del cual se pretenda hacer uso de esa facultad. Para obtener el pago de las multas y de la cláusula penal que se impongan al INTERVENTOR, EL INSTITUTO podrá descontar su valor de cualquier suma de dinero que le adeude o hacer efectiva la garantía de cumplimiento.

25 CONTABILIDAD DE COSTOS Y ESTADÍSTICAS

EL INSTITUTO tendrá acceso a la Contabilidad de Costos y a la información estadística que lleve el INTERVENTOR en relación con la Interventoría contratada.

26 DIVERGENCIAS

Las divergencias que ocurran entre el Supervisor y el Interventor, relacionadas con la supervisión, control y dirección del contrato, serán dirimidas por el subdirector del área correspondiente del INSTITUTO. En

caso de no llegarse a ningún acuerdo se acudirá al Director del área correspondiente de la entidad, cuya decisión será definitiva.

27 CESION Y SUBCONTRATOS

El INTERVENTOR no podrá ceder los derechos y obligaciones emanados del presente contrato, sin el consentimiento previo y expreso del INSTITUTO, pudiendo este reservarse las razones que tenga para negar la cesión. La cesión se efectuará de conformidad con lo establecido en el artículo 893 del Código de Comercio en concordancia con las demás disposiciones vigentes sobre la materia. Para la ejecución de ciertos trabajos que deban ser realizados con mayor eficacia, rapidez o economía por personal especializado, el INTERVENTOR puede subcontratarlos con la autorización previa del INSTITUTO. El empleo de tales subcontratistas no relevará al INTERVENTOR de las responsabilidades que asume por las labores de la Interventoría y por las demás obligaciones emanadas del presente contrato. El INSTITUTO no adquirirá relación alguna con los subcontratistas y la responsabilidad de las actividades que éstos ejecuten seguirá a cargo del INTERVENTOR. El INSTITUTO podrá exigir al INTERVENTOR la terminación del subcontrato en cualquier tiempo y el cumplimiento inmediato y directo de sus obligaciones.

28 INFORMACIÓN TRIBUTARIA

El INTERVENTOR se obliga a diligenciar debidamente el formulario establecido por la Subdirección Financiera del INSTITUTO, para aplicación de Retención en la Fuente, Impuesto de Industria y Comercio (ICA), e Impuesto al Valor Agregado (IVA), el cual hace parte integral del Contrato.

29 DOCUMENTOS QUE FORMAN PARTE INTEGRAL DEL CONTRATO

Regulan, complementan y adicionan las condiciones del Contrato los siguientes documentos: **1)** Invitación Pública de la contratación. **2)** Informe de Evaluación de las propuestas y los demás documentos que forman parte de la evaluación. **3)** Resolución de Adjudicación **4)** Propuesta del INTERVENTOR, revisada y aprobada por el INSTITUTO. **5)** Los contratos que se suscriban para la obtención de las garantías. **6)** Registro presupuestal expedido por el área de Presupuesto del INSTITUTO; **7)** Certificado de Disponibilidad Presupuestal **8)** Formulario para aplicación de retención en la fuente, Impuesto de Industria y Comercio (ICA) e Impuesto al Valor Agregado (IVA).

30 GARANTÍA

Para cubrir cualquier hecho constitutivo de incumplimiento, EL INTERVENTOR se compromete a constituir a favor del INSTITUTO, cualquiera de las clases de garantías permitidas por el artículo 2.2.1.2.3.1.2 del Decreto 1082 de 2015, a saber: (i) Contrato de seguro contenido en una póliza para Entidades Estatales, que ampare lo siguiente:

- a) El cumplimiento general del contrato y el pago de las multas y la cláusula penal pecuniaria que se le impongan, por una cuantía equivalente al diez por ciento (10%) del valor total del contrato y su vigencia se extenderá hasta la liquidación del contrato. Si el valor del contrato es superior a un millón (1.000.000) de SMMLV el valor de esta garantía debe guardar correspondencia con los valores estipulados en el artículo 2.2.1.2.3.1.12 del Decreto 1082 de 2015.
- b) El pago de salarios, prestaciones sociales legales e indemnizaciones laborales del personal que EL INTERVENTOR haya de utilizar en el territorio nacional para la ejecución del contrato, por el equivalente al veinte por ciento (20%) del valor total del contrato, con una vigencia igual al plazo del mismo y tres (3) años más.
- c) Calidad del servicio, con una vigencia igual al plazo de la garantía de estabilidad de las obras objeto de interventoría y por una cuantía equivalente al 30% del valor total del contrato.

Esta garantía deberá presentarse al INSTITUTO dentro de los tres (3) días hábiles siguientes contados a partir de la firma del contrato y requerirá la aprobación del INSTITUTO.

Teniendo en cuenta la diferencia que existe entre la fecha de perfeccionamiento del Contrato y la fecha de la Orden de iniciación, EL INTERVENTOR deberá ajustar la Garantía Única, modificando las vigencias en cuanto a su vencimiento, sin modificar la fecha de inicio de los amparos.

INDEMNIDAD. - EL INTERVENTOR se obliga a mantener indemne al INSTITUTO frente a cualquier reclamación proveniente de terceros que tenga como causa las actuaciones del INTERVENTOR, sus subcontratistas o dependientes.

MANTENIMIENTO Y RESTABLECIMIENTO DE LA GARANTÍA. - EL INTERVENTOR está obligado a restablecer el valor de la garantía cuando esta se vea reducida por razón de las reclamaciones que efectúe EL INSTITUTO, así como, a ampliar las garantías en los eventos de adición y/o prórroga y/o suspensión del contrato. El no restablecimiento de la garantía por parte del INTERVENTOR o su no adición o prórroga o suspensión, según el caso, constituye causal de incumplimiento del contrato y se dará inicio a los procesos sancionatorios a que haya lugar.

30.2 Para la Garantía Única

Con respecto a la Garantía Única de Cumplimiento, se debe tener en cuenta las siguientes instrucciones para evitar la devolución de las garantías:

- 1) El tomador debe ser el Interventor. Cuando se trate de Interventor plural (Consortio o Unión Temporal), la garantía debe ser otorgada por todos sus integrantes.
- 2) Se debe establecer clara y completamente el NIT del Instituto Nacional de Vías 800.215.807-2 y el NIT del Interventor, Incluir dígito de verificación (número después del guion). No se aceptan garantías a nombre del representante legal o de alguno de los integrantes del Consortio. Cuando el Interventor sea una Unión Temporal o Consortio, se debe incluir razón social, NIT y porcentaje de participación de cada uno de los integrantes.
- 3) Debe incluir claramente el número y año del contrato.
- 4) Debe incluir el objeto del contrato.
- 5) Las garantías deben ser firmadas por el representante legal del Interventor.
- 6) La fecha de inicio de la vigencia de los amparos debe ser dentro de los tres (3) días hábiles siguientes a la firma del contrato.
- 7) En caso de no usar centavos, los valores deben aproximarse al mayor Ej. Cumplimiento si el valor a asegurar es \$14.980.420,20 aproximar a \$14.980.421
- 8) Las garantías deben venir en original.
- 9) Anexar el comprobante de pago de las garantías. Sin controvertir lo dispuesto por el artículo 2.2.1.2.3.2.5 del decreto 1082 de 2015, se solicita este documento para control.

31 REUNIÓN TÉCNICA Y VISITA AL PROYECTO

Una vez impartida la orden del contrato de Interventoría, así como del convenio solidarios del cual se derivan las obras a supervisar y máximo dentro de los tres (3) días hábiles siguientes se deberá realizar una reunión técnica en el sitio de las obras, con los respectivos Presidentes de Juntas u organismos de acción comunal- OAC, Residentes de obra, Director de interventoría, el Director de la Territorial y/o el Supervisor del contrato de Interventoría.

Previa o durante la reunión técnica mencionada se efectuará una visita conjunta al sitio donde se realizarán los trabajos con el fin de hacer una inspección y reconocimiento de las condiciones particulares del proyecto para establecer: sus necesidades reales, realizándose dentro de lo posible un video

Dirección Territorial Antioquia - Instituto Nacional de Vías

Calle 51 No. 79 - 51

Barrio Los Colores, Medellín - Antioquia.



debidamente referenciado (fecha, Prs, etc.) y/o fotografías que muestren los sitios a intervenir de acuerdo al alcance del contrato, documentos que será parte integral del acta, organizar y coordinar los aspectos administrativos, técnicos, financieros y legales, además de definir el procedimiento de entrega y revisión de los estudios y diseños, si aplica para el proyecto; de tal forma, que se propongan de ser necesario los ajustes a la programación de las actividades para la ejecución del contrato, al igual, que fijar los compromisos que de ella surjan. A esta reunión se podrá citar al Gestor Ambiental u otras personas relacionadas con el proyecto y se suscribirá por parte de la Interventoría la respectiva acta consignando los compromisos de las partes según Formato estimado para ello.

32 LIQUIDACIÓN

El presente contrato será objeto de liquidación de conformidad con el artículo 11 de la Ley 1150 de 2007 y el artículo 217 del Decreto Ley 019 de 2012, procedimiento que deberá efectuarse dentro de los seis (6) meses siguientes a su vencimiento o a la expedición del acto administrativo que ordene su terminación o a la fecha del acuerdo que así lo disponga. Dentro de este plazo se entiende incluido un término de cuatro (4) meses para la liquidación de común acuerdo y dos (2) meses adicionales para la liquidación unilateral si es del caso.

Para la liquidación se exigirá al INTERVENTOR la ampliación de las garantías, si es del caso, con el fin de avalar las obligaciones que este deba cumplir con posterioridad a la extinción del presente contrato.

Si el INTERVENTOR no se presentare para efectos de la liquidación del Contrato o las partes no llegaren a ningún acuerdo, el INSTITUTO procederá a su liquidación, por medio de resolución motivada susceptible del recurso de reposición. Así mismo y de conformidad con lo previsto por el artículo 11 de la Ley 1150 de 2007, si EL INTERVENTOR deja salvedades en la liquidación por mutuo acuerdo, EL INSTITUTO podrá liquidar unilateralmente, caso en el cual, ésta solo procederá en relación con los aspectos que no hayan sido objeto de acuerdo, siempre que la liquidación unilateral pueda contener decisiones nuevas frente a la liquidación acordada o que no hayan sido respondidas por la Interventoría o por la Entidad con anterioridad a la liquidación. En todo caso, para la liquidación unilateral se tendrá en cuenta lo previsto en el Manual de Contratación vigente y en el presente manual y en especial en lo relacionado con la liquidación con saldo a favor del Contratista.

33 CONSIDERACIONES GENERALES OFERTA ECONÓMICA

Los Proponentes deberán presentar, como parte de su propuesta, una Propuesta Económica en los términos y condiciones descritos en la invitación pública. La Propuesta Económica se deberá expresar como un valor único, mediante el diligenciamiento del Formulario 1.

Los precios deberán ser desglosados para todas y cada una de las actividades y productos descritos en el Formulario No. 1. En el evento que tales actividades y productos, no aparezcan costeados en la propuesta económica se consideran incluidos en los precios de las actividades y productos costeados.

El valor de la propuesta económica deberá incluir todos los costos directos e indirectos para la completa y adecuada ejecución de la Interventoría del presente proceso.

Por ser relevantes, a continuación, se relacionan algunos de los aspectos que el proponente debe tener en cuenta para determinar el precio de la oferta:

- ◆ Gastos reembolsables indicados en la invitación pública, que son los costos directos de personal afectados por un factor multiplicador y los otros costos directos requeridos para la ejecución del proyecto.
- ◆ Los costos de personal estarán afectados por un factor multiplicador que contempla entre otros aspectos, las cargas por concepto de seguridad social, aportes parafiscales y prestacional, viáticos que no estén establecidos como reembolsables, gastos generados por la adquisición de herramientas, equipos, materiales o insumos necesarios para la realización de la labor, gastos de administración, costos de financiamiento, gastos contingentes, impuestos, tasas y contribución, seguros y

demás costos indirectos en que él incurra por la ejecución del contrato. El factor multiplicador incluye los honorarios del interventor. El factor multiplicador incluye los honorarios del interventor y los imprevistos entre los que se encuentran el posible acompañamiento a la Entidad en la etapa pos -contractual. El factor multiplicador incluye el exceso en la causación de los costos reembolsables previstos en la propuesta del interventor. En la construcción del factor multiplicador se deberá prever el personal de nómina y el personal contratado por prestación de servicios.

El proponente deberá presentar el Formulario No. 1, bajo las siguientes consideraciones:

- ◆ El costo total de la propuesta económica, debe ser igual al costo total obtenido al realizar revisión aritmética.
- ◆ No se debe suprimir ni modificar la información relacionada con el cargo/oficio, el concepto, la unidad, ni los ítems denominados globales.
- ◆ No debe modificarse la participación total (h-mes) ni el tiempo de utilización total de los cargos y conceptos relacionados en el Formulario No. 1.
- ◆ El personal al que se señale el pago de prima regional (en el evento que aplique), le deberá ser pagada, obligación que adquiere el proponente adjudicatario de cada uno de los Procesos u módulos, constituyéndose como obligación contractual, susceptible de sanción en caso de incumplimiento.
- ◆ Cuando se omita consignar el costo de la prima regional, el Instituto considerará que no hay lugar al pago de la misma.
- ◆ Mínimo el personal de dedicación 100% al proyecto deberá ser vinculado por nómina.
- ◆ Los costos de personal y los otros costos directos, se deben ajustar bien sea por exceso o por defecto al peso, así: Cuando la fracción decimal del peso sea igual o superior a cinco se aproxima por exceso al número entero siguiente del peso y cuando la fracción decimal del peso sea inferior a cinco se aproxima por defecto al número entero del peso; en caso contrario, el Instituto efectuará dicho ajuste aritmético.
- ◆ El proponente no podrá modificar, adicionar o suprimir los ítems que la Entidad estableció para los costos Directos de Personal, Otros Costos Directos y Otros Costos, ni las participaciones (h-mes) ni modificar, adicionar o suprimir las cantidades de los ítems del Formulario 1.

NOTA: Se recomienda que estructuren su propuesta económica con el Formulario 1 publicado por la Entidad en definitivo para el presente proceso de selección.

El Instituto pagará los costos de personal de la propuesta del Interventor que efectivamente se utilicen en la ejecución, afectados por el factor multiplicador, independientemente de la modalidad de vinculación del personal al proyecto.

El Formulario No. 1 establece la participación de los recursos de personal y otros costos directos durante la vigencia del proyecto; la utilización de esta participación será regulada de acuerdo con las disponibilidades anuales presupuestales del proyecto y de acuerdo con las necesidades y frentes de trabajo del mismo, por lo que su utilización no es constante en la vigencia del contrato.

En constancia se firma en Medellín, el 07/11/2023

MAURICIO HOYOS SIERRA
Director Territorial Antioquia

Elaboró	<i>Juan Pablo Castro Jiménez</i>	<i>Ingeniero civil- Contratista</i>
Revisó	<i>Yalile Isaac Toscano</i>	<i>Abogada - Contratista</i>