



## ANÁLISIS ECONÓMICO DEL SECTOR

### CONTRATACION DIRECTA

**PRESTACIÓN DE SERVICIO DE APOYO A LA GESTIÓN EN EL DESARROLLO DE LAS ACTIVIDADES DE ÍNDOLE OPERATIVA Y MISIONAL DEL DISTRITO DE BARRANQUILLA.**



## I. INTRODUCCION

El 11 de marzo de 2020 el Director General de la Organización Mundial de la Salud declaró pandemia el brote del coronavirus COVID-19 y formuló nuevas recomendaciones para el tratamiento epidemiológico y de salud por la connotación que tiene tal declaración.

El Ministerio de Salud y Protección Social, mediante la Resolución 0385 de 2020, se señala que: *“La OMS declaró el 11 de marzo de los corrientes que el brote de COVID-19 es una pandemia, esencialmente por la velocidad en su propagación, y a través de comunicado de prensa anunció que, a la fecha, en más de 114 países, distribuidos en todos los continentes, existen casos de propagación y contagio y más de 4.291 fallecimientos, por lo que instó a los Estados a tomar acciones urgentes y decididas para la identificación, confirmación, aislamiento, monitoreo de los posibles casos y el tratamiento de los casos confirmados, así como la divulgación de las medidas preventivas, todo lo cual debe redundar en la mitigación del contagio”.*

La citada cartera Ministerial, a través de las Resoluciones 380 y 385 de 2020, esta última modificada por las resoluciones 407 y 450 de 2020, dictó medidas sanitarias para la prevención, contención y mitigación del virus COVID-19, dentro de la cual se destacan: la declaratoria de la emergencia sanitaria en todo el territorio nacional hasta el 30 de mayo de 2020; Ordenar a los alcaldes y gobernadores que evalúen los riesgos para la transmisibilidad del COVID-19 en las actividades o eventos que impliquen la concentración de personas en un número menor a 50, en espacios cerrados o abiertos y que, en desarrollo de lo anterior, determinen si el evento o actividad debe ser suspendida; Ordenar a los jefes, representantes legales, administradores o quienes hagan sus veces a adoptar, en los centros laborales públicos y privados, las medidas de prevención y control sanitario para evitar la propagación del COVID-19; entre otras.

Posteriormente, el Gobierno Nacional mediante el Decreto 0417 de 2020 declaró el Estado de Emergencia Económica, Social y Ecológica en todo el territorio nacional por la propagación del coronavirus COVID-19. Pandemia que tendría una duración prolongada, toda vez que, de lo informado por el Señor presidente de la Republica, doctor Iván Duque Márquez, se tiene unas expectativas de permanencia del virus en el territorio nacional y de la pandemia global aproximada entre seis meses y un año.

Dentro del ejercicio de la función social del Estado y atendiendo las medidas adoptadas por el Gobierno Nacional, el Distrito de Barranquilla, solidario con la población menos favorecida, se encuentra distribuyendo ayudas (entrega de mercados) en los diferentes barrios de la ciudad, razón por la cual es necesario contar con el personal de apoyo para efectuar los desplazamientos de las ayudas y del personal encargado de distribuir las casa por casa.

En cumplimiento a las medidas adoptadas por el Gobierno Nacional y el Distrito de Barranquilla para contener la propagación del Coronavirus COVID-19, es importante contar con personal suficiente y en atención a las necesidades descritas a lo largo del presente acápite, se requiere contar con los servicios de personal de apoyo para realizar las actividades generadas que se describen en las obligaciones específicas del presente análisis.

El servicio a suministrar cuenta con el Código UNSPSC presentado a continuación:

ÍTEM	Clasificación UNSPSC	Clase
1	80111600	Servicios de personal temporal



NIT 890.102.018-1

## I. ANALISIS DEL MERCADO

### TOTAL NACIONAL

Para el mes de febrero de 2020, la tasa de desempleo fue 12,2%, la tasa global de participación 63,2% y la tasa de ocupación 55,5%. En el mismo mes del año anterior estas tasas fueron 11,8%, 63,9% y 56,4%, respectivamente.

Gráfico 2. Tasa global de participación, ocupación y desempleo  
Total nacional  
Febrero (2011 – 2020)

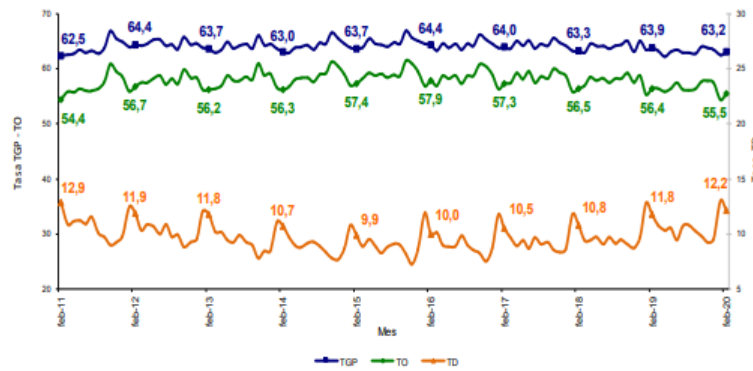

Fuente: DANE, GEIH.

### TOTAL 13 CIUDADES Y ÁREAS METROPOLITANAS

En febrero de 2020, la tasa de desempleo en el total de las 13 ciudades y áreas metropolitanas fue 11,5%, la tasa global de participación 65,9% y la tasa de ocupación 58,3%. Para el mismo mes de 2019 se ubicaron en 12,4%, 65,8% y 57,6%, respectivamente.

Gráfico 3. Tasa global de participación, ocupación y desempleo  
Total 13 ciudades y áreas metropolitanas  
Febrero (2011 – 2020)

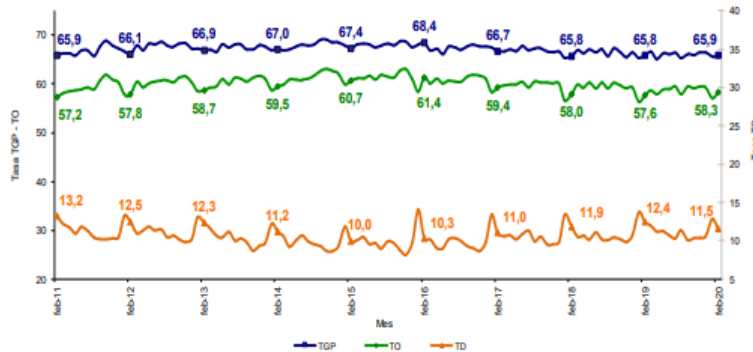

Fuente: DANE, GEIH.

<sup>1</sup> [https://www.dane.gov.co/files/investigaciones/boletines/ech/ech/bol\\_empleo\\_feb\\_20.pdf](https://www.dane.gov.co/files/investigaciones/boletines/ech/ech/bol_empleo_feb_20.pdf)



NIT 890.102.018-1

## EVOLUCIÓN GENERAL DE LOS SUBSECTORES DE SERVICIOS

Variación anual de los ingresos nominales y contribución por tipo de ingresos, según subsector de servicios (febrero 2020 / febrero 2019)

En febrero de 2020, dieciséis de los dieciocho subsectores de servicios presentaron variación positiva en los ingresos totales, en comparación con febrero de 2019

**Tabla 1. Variación anual de los ingresos y contribución por tipo de ingresos, según subsector de servicios  
Febrero 2020<sup>p</sup> / febrero 2019**

Sección	División	Descripción	Ingresos nominales	Ingresos por servicios	Venta de Mercancías	Otros Ingresos
			Variación (%)	Contribución <sup>PP</sup>		
H	División 52	Almacenamiento y actividades complementarias al transporte	12,4	12,0	0,1	0,3
H	División 53	Correo y servicios de mensajería	7,8	7,3	0,0	0,6
I	División 56	Restaurantes, catering y bares	13,1	12,9	0,0	0,2
J	División 58	Actividades de edición	3,8	1,8	1,4	0,6
J	División 59, excepto Clase 5920	Producción de películas cinematográficas y programas de televisión	44,1	34,0	8,6	1,6
J	División 60 y Clase 6391	Actividades de programación y transmisión, agencias de noticias	-3,9	1,2	0,0	-5,0
J	División 61	Telecomunicaciones	6,5	3,0	3,4	0,0
J	División 62, División 63, excepto Clase 6391	Desarrollo de sistemas informáticos y procesamiento de datos	18,5	17,2	1,7	-0,5
LN	Sección L, División 68	Inmobiliarias, alquiler de maquinaria y equipo	6,5	7,1	-0,7	0,1
M	Sección N, Divisiones 7710, 7729 y 7730	Actividades profesionales científicas y técnicas	-7,3	-7,3	-0,1	0,1
M	Divisiones 69, 70, 71, 72, Clase 7320, División 74	Publicidad	8,6	9,1	-0,2	-0,3
N	Divisiones 78, 80 y 81, excepto Clase 8130	Actividades de empleo, seguridad e investigación privada, servicios a edificios	3,3	3,6	-0,2	-0,2
N	Clase 8220	Actividades de centros de llamadas (Call center)	24,9	24,8	0,0	0,1
N	División 82 excepto Clase 8220	Actividades administrativas y de apoyo de oficina y otras actividades, excepto call center	14,2	13,7	0,0	0,5
P	Grupo 854	Educación superior privada	4,0	3,1	0,0	1,0
Q	Clase 8610	Salud humana privada con internación	9,7	9,8	-0,1	0,0
Q	División 86 excepto Clase 8610	Salud humana privada sin internación	3,8	3,5	0,3	0,0
S	Divisiones 90, 92, 93, 95 y 96	Otros servicios de entretenimiento y otros servicios	16,2	14,3	0,5	1,5

Fuente: DANE – EMS

<sup>p</sup> Cifra provisional

(PP) Puntos porcentuales

Nota: por aproximación decimal, se puede presentar diferencia en la suma de las contribuciones frente a la variación total.

2

## II. TECNICO

Teniendo en cuenta que no existe personal de planta suficiente e idóneo para desarrollar las actividades anteriormente descritas, se hace necesaria la contratación de un número plural de personas - cuatro (4)-, que cuenten con la idoneidad y experiencia solicitada en este estudio, por un término de dos meses.

Perfil: Bachilleres

Cantidad: 4 personas

Experiencia: 6 meses relacionada con el objeto a contratar

Valor individual del contrato: Será de **\$5.460.000** CINCO MILLONES CUATROCIENTOS SESENTA MIL PESOS M/L

<sup>2</sup> [https://www.dane.gov.co/files/investigaciones/boletines/ems/bol\\_ems\\_febrero\\_20.pdf](https://www.dane.gov.co/files/investigaciones/boletines/ems/bol_ems_febrero_20.pdf)



NIT 890.102.018-1

### Obligaciones específicas:

- 1.- Apoyar las actividades logísticas de la secretaría asignada de manera oportuna y eficiente, así como las de carácter operativo que busquen fortalecer la institución y hacerlas más eficaz y eficiente.
- 2.- Realizar las actividades encomendadas de manera eficaz y eficiente.
- 3.- Realizar seguimiento y control de los asuntos y actividades que me sean asignadas.
- 4.- Asistir puntualmente a las reuniones de conformidad con las citaciones que se realicen previamente.
- 5.- Las demás que se asignen en función del cumplimiento del objeto contractual.
- 6- Apoyar en las actividades relacionadas con la emergencia presentada por el covid-19.

### Obligaciones Generales:

- Cumplir de buena fe el objeto del contrato.
- Asumir los gastos y riesgos que implica el desarrollo del contrato bajo su propia responsabilidad.
- Desarrollar el contrato en los términos y condiciones establecidas.
- Apoyar las actividades logísticas y de la Secretaría Asignada de manera oportuna y eficiente, así como las de carácter operativo que buscan fortalecer la institución y hacerla más eficiente y eficaz.
- Asistir puntualmente a las reuniones, de conformidad con las citaciones que se realicen previamente.
- El incumplimiento de la ejecución de cualquiera de las obligaciones pactadas en el contrato dará lugar a la terminación unilateral del mismo previo cumplimiento del procedimiento establecido en la Ley 80 de 1993, Ley 1150 de 2007 y sus decretos reglamentarios.
- Entregar mensualmente informes detallados de su gestión para el desarrollo de la supervisión al contrato.
- Cumplir con el pago al sistema de seguridad social
- Cumplir con las demás obligaciones que se deriven de la esencia o naturaleza del contrato.

### III. ANALISIS ECONOMICO

El valor total de la contratación es de de **VEINTIUN MILLONES OCHOCIENTOS CUARENTA MIL PESOS M/CTE (\$21.840.000)**. Incluidos todos los tributos que se generen con ocasión a la celebración, ejecución y liquidación del contrato.

Plazo de ejecución: Dos (2) meses contados a partir del cumplimiento de los requisitos de perfeccionamiento y ejecución dispuestos en el artículo 41 de la ley 80 de 1993.

La modalidad implantada para el presente proceso es el de contratación directa, conforme a lo señalado en el Decreto 1082 de 2015 artículo 2.2.1.2.1.4.9., SUBSECCIÓN 4.

***Contratos de prestación de servicios profesionales y de apoyo a la gestión, o para la ejecución de trabajos artísticos que solo pueden encomendarse a determinadas personas naturales.***



NIT 890.102.018-1

Las Entidades Estatales pueden contratar bajo la modalidad de contratación directa la prestación de servicios profesionales y de apoyo a la gestión con la persona natural o jurídica que esté en capacidad de ejecutar el objeto del contrato, siempre y cuando la Entidad Estatal verifique la idoneidad o experiencia requerida y relacionada con el área de que se trate. En este caso, no es necesario que la Entidad Estatal haya obtenido previamente varias ofertas, de lo cual el ordenador del gasto debe dejar constancia escrita.

Los servicios profesionales y de apoyo a la gestión corresponden a aquellos de naturaleza intelectual diferentes a los de consultoría que se derivan del cumplimiento de las funciones de la Entidad Estatal, así como los relacionados con actividades operativas, logísticas, o asistenciales.

Para constancia se firma en Barranquilla 17 de abril del 2020.

**Código asignado: 4704**  
**Consecutivo: 48-076**

**ORLANDO M. HERNÁNDEZ ARIZA**  
Asesora Externo  
Secretaria General del Distrito

**BETSY BARRAGAN PEREZ**  
Asesora Externa  
Secretaria General del Distrito